

Mizunami 11

広報みすなみ | MIZUNAMI CITY PUBLIC RELATIONS MAGAZINE

2023 NOVEMBER
No.1526



伝統を紡ぐ
美濃歌舞伎

9月29日・30日

美濃歌舞伎敬老公演・長月公演
臺妖術瀧夜叉姫 岩場御殿の場
(日吉町相生座)

「瑞浪市の決算状況」をお知らせします

この公表は、納めた税金がどのように使われているかを市民の皆さんに知っていただき、市政に対し一層の理解と関心を深めていただくため、行っているものです。

その他の内訳
 諸収入 3億7,155万円 2.0%
 使用料及び手数料 3億123万円 1.6%
 寄附金 2億432万円 1.1%
 地方譲与税 1億8,879万円 1.0%
 ゴルフ場利用税交付金 1億7,257万円 0.9%
 財産収入 9,476万円 0.5%
 法人事業税交付金 6,280万円 0.4%
 地方特例交付金 4,178万円 0.2%
 分担金及び負担金 3,614万円 0.2%
 配当割交付金 2,725万円 0.2%
 環境性能割交付金 2,048万円 0.1%
 株式等譲渡所得割交付金 2,017万円 0.1%
 交通安全対策特別交付金 373万円 0.0%
 利子割交付金 185万円 0.0%

令和4年度一般会計決算

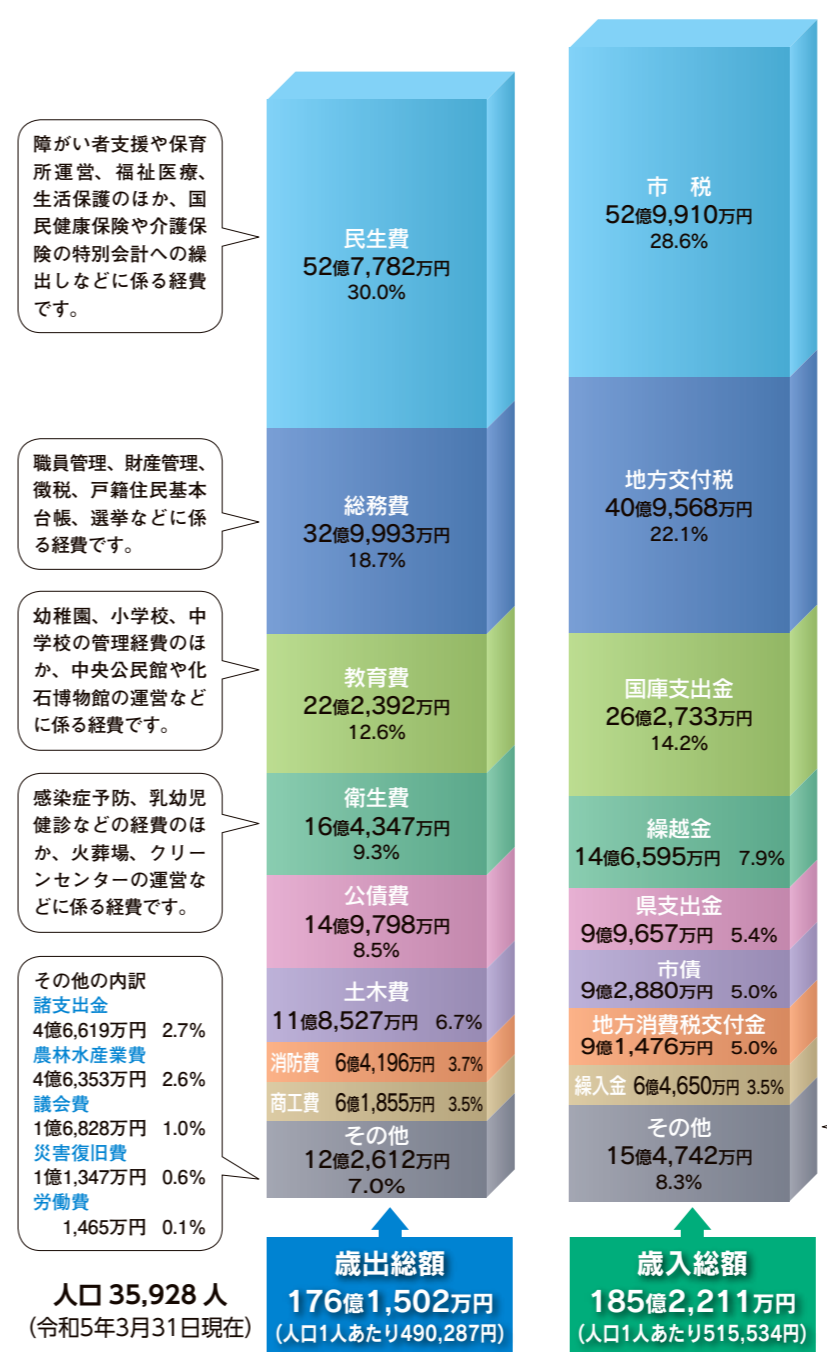

市議会9月定例会で令和4年度決算が認定されました。一般会計は、前年度と比較して歳入は1.5%減少の185億2,211万円、歳出は1.6%増加の176億1,502万円となりました。

その他の主な事業としては、きなあと瑞浪「パーベキュー広場」の整備、稲津小学校改修などの教育環境の整備、中央公民館の改修などを行いました。また、土岐川で発見された、発掘調査を行ったパレオパラドキシアの化石を題材としたシティプロモーション動画「奇跡の化石」を公開し、市の魅力発信に取り組みしました。

東濃中部病院事務組合が実施する新病院の建設については、設計・工事を行うための基本協定が事業者と締結され、令和7年度の開院に向けて順に進んでいきます。

今後、適正な財政運営のため、市民一人ひとりが暮らす快適なまちづくりを行います。

▲シティプロモーション動画等制作事業

市債残高の状況

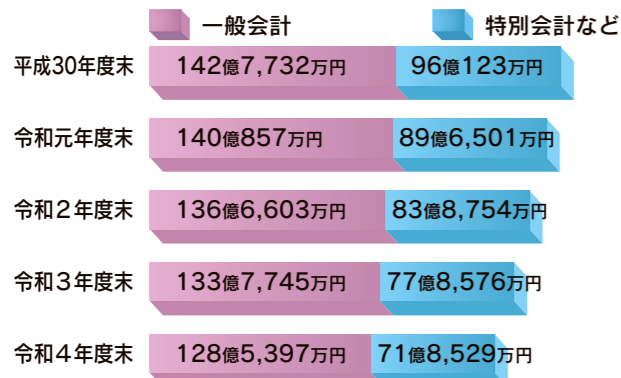

道路整備や学校建設などの大きな事業を行う際には多額の資金が必要となります。しかし、その資金を単年度で確保することが困難である場合には、市債(市の借金)を借り入れて事業を行います。市債には、将来の税金を返済に充てることで、整備される施設の費用負担を、利用する世代間で公平にするという効果もあります。

令和4年度は財政融資資金などの政府資金と銀行など民間資金を借入先としています。市債残高は、新規借入を償還元金以内としたことなどにより、4年連続で減少しました。今後も返済能力の範囲内で計画的に活用していきます。

令和4年度特別会計決算の状況

特別会計とは、特定の事業に伴う使用料や手数料などによってその事業を行うための会計で、歳入、歳出の状況を分かりやすくするために一般会計と区別しています。

会計名	歳入決算額	歳出決算額	歳入歳出差引額
特別会計 計	78億3,716万円	76億1,101万円	2億2,615万円
後期高齢者医療事業特別会計	6億243万円	5億8,878万円	1,365万円
国民健康保険事業特別会計	35億9,960万円	35億7,303万円	2,657万円
介護保険事業特別会計	35億9,743万円	34億2,262万円	1億7,481万円
駐車場事業特別会計	3,770万円	2,658万円	1,112万円

水道事業・下水道事業決算状況を報告します ◎問合せ 上下水道課 ☎68-9821

水道事業

緊急時給水拠点確保事業として、日吉町地内において耐震性の高い水道管を布設しました。

業務状況と経理状況 給水人口 35,507人 年間有収水量 3,762,626m³(前年度比較53,596m³減) (税込)

収益的収入及び支出		資本的収入及び支出	
収入	支出	収入	支出
営業収益 9億1,716万円	営業費用 10億1,860万円	工事負担金 613万円	建設改良費 1億3,384万円
営業外収益 1億5,451万円	営業外費用 3,605万円	分担金 1,760万円	企業債償還金 1億7,988万円
特別利益 105万円	特別損失 6万円	出資金 4,125万円	
		補助金 875万円	
計 10億7,272万円	計 10億5,471万円	計 7,373万円	計 3億1,372万円

下水道事業(公共下水道・農業集落排水)

月吉農業集落排水処理施設撤去、ストックマネジメント計画に基づく下水道管およびマンホールポンプ施設の改築工事を実施しました。

業務状況と経理状況 水洗化人口 25,486人(公共下水道25,380人、農業集落排水106人)

年間有収水量 2,702,986m³(前年度比較28,829m³減) (税込)

収益的収入及び支出		資本的収入及び支出	
収入	支出	収入	支出
営業収益 5億5,874万円	営業費用 9億6,912万円	企業債 1億990万円	建設改良費 2億918万円
営業外収益 6億2,209万円	営業外費用 9,868万円	負担金 684万円	企業債償還金 5億1,948万円
特別利益 7,543万円	特別損失 1億7,468万円	出資金 1億7,844万円	
		補助金 5,574万円	
計 12億5,626万円	計 12億4,248万円	計 3億5,092万円	計 7億2,866万円

瑞浪市の財政を

診断します

令和4年度の瑞浪市の健全化判断比率

地方公共団体の財政の健全化に関する法律に基づき、市の財政状況を判断するための指標をお知らせします。

令和4年度の瑞浪市の財政は、すべての指標において早期健全化を要する基準を下回っています。黒字経営で将来の負担も適正な範囲にあります。今後も、引き続き安定した健全な財政運営に努めてまいります。

健全化判断比率

(黒字の場合および算定されない場合は「-」で表示) 単位: %

実質赤字比率	- (13.37)
連結実質赤字比率	- (18.37)
実質公債費比率	2.3 (25.0)
将来負担比率	- (350.0)

表中の()内の数値は、瑞浪市の早期健全化基準です。

公営企業の資金不足比率

(資金不足がない場合は「-」で表示) 単位: %

水道事業会計	- (20.0)
下水道事業会計	- (20.0)

表中の()内の数値は、瑞浪市の経営健全化基準です。

瑞浪市の実質公債費比率



各指標の説明

健全化判断比率とは…平成20年度から導入された地方財政の判断基準であり、市の財政状況を見る大切な指標です。「早期健全化基準」を超えた場合は、「財政健全化計画」を策定、実施しなければなりません。その上に「財政再生基準」があり、これを超えると、さらに厳しい是正措置をとることとなります。ただし、この指標の悪化を警戒するあまり、本来に必要な事業まで抑制するようなことのないよう、財政運営は常に歳入と歳出のバランスに注意を払っていかねばなりません。

公営企業の資金不足比率とは…上下水道などの公営企業の事業規模と資金不足額の割合を指標化したものです。「経営健全化基準」を超えた場合「経営健全化計画」を策定、実施しなければなりません。公営企業の資金不足が大きいと一般会計に大きな影響が及ぶますので、各公営企業の収支を事前にチェックしています。

実質赤字比率

一般会計等の実質収支における赤字額の標準財政規模に対する割合

連結実質赤字比率

瑞浪市の全会計の実質赤字額および資金不足額の合計額の標準財政規模に対する割合

実質公債費比率

一般会計等が負担する瑞浪市全体の元利償還金等の標準財政規模(財源措置分を除く)に対する割合

将来負担比率

一般会計等が将来負担すべき実質的な負債の標準財政規模(財源措置分を除く)に対する割合

資金不足比率

公営企業会計ごとの事業規模に対する資金の不足額の割合

標準財政規模とは、地方公共団体の一般財源の標準規模を示すものです。令和4年度の瑞浪市の標準財政規模は97億9221万円です。

◎問合せ 総務課 ☎68-9726



農家と消費者を結ぶ秋の収穫感謝祭 第55回 瑞浪市農業祭

瑞浪市農業祭を4年ぶりに開催します。55回目となる今年の農業祭は、6月にオープンした「きなあつ瑞浪」のバーベキュー広場に会場を移し、地元新鮮野菜やからすみなどの郷土料理の販売をはじめ、ポン菓子・パック牛乳の無料配布、牛乳の知りクイズ、子牛とのふれあい体験などイベント盛りだくさんの内容です。



また、会場内では「瑞浪ポーノポーク祭り2023 in 農業祭」も開催され、市内飲食店が自慢の瑞浪ポーノポーク料理を提供します。美しい農村風景の中、秋の味覚満載の農業祭で楽しい一日をお過ごしください。

◆日時 11月19日(日)(雨天決行) 9時～14時30分まで

◆場所 農産物等直売所「きなあつ瑞浪」

◆スケジュール

- 9時 開会式
瑞浪北中ジュニアプラスバンドク
ラブ演奏
- 9時30分 販売開始
- 10時 イベントブースオープン
ポン菓子無料配布
(なくなり次第終了)
- 11時 牛乳無料配布(先着50名)
子牛とのふれあい体験(12時まで)
- 13時 ポン菓子無料配布
(なくなり次第終了)
- 14時 牛乳無料配布(先着50名)
子牛とのふれあい体験(14時まで)
瑞浪ポーノポーク祭り終了

◎問合せ 瑞浪市農業祭実行委員会

(丁Aとうと経済センター)

☎68-5120

瑞浪ポーノポークグルメスタンプラリー開催中!

「瑞浪ポーノポークグルメスタンプラリー」を開催しています。

市内の対象飲食店28店舗でポーノポーク料理を食べるごとにスタンプを獲得でき、獲得したスタンプの数に応じ、ご応募いただく抽選で豪華賞品が当たります。お一人様何回でも応募できますので、ぜひ多くのお店をまわり、ポーノポーク料理をお召し上がりください。

◆開催期間 10月16日(月)～令和6年1月14日(日)

◆応募方法

対象飲食店や瑞浪市役所でスタンプカードを配布します。スタンプがたまりましたら、スタンプカードを対象飲食店や瑞浪市役所、瑞浪商工会議所に設置してある賞品応募箱に投函してください。

◆応募期限

令和6年1月22日(月)

*対象飲食店や商品等の詳細については、市ホームページをご確認ください。

◎問合せ 商工課 ☎68-9805



全国統一防火標語

「火を消して 不安を消して つなぐ未来」

11月9日から一週間、秋季火災予防運動を全国一斉に実施します。

この運動は、火災の発生しやすい時季を迎えるに当たり、市民の防火意識を高め、火災の発生や人命および財産の損失を防ぐことを目的として展開します。

市内では、すでに昨年一年間の件数を超える火災が発生しております。この機会に「住宅用火災警報器」を点検するなど防火意識を高めましょう。



作動確認しても警報器に反応がなければ本体の故障か電池切れです。警報器の本体または電池を交換しましょう。

「火災予防ポスター」入賞者決定

火災予防の取り組みの一環として、市内の小中学生を対象に火災予防ポスターを募集したところ、99点という大変多くの応募がありました。厳正な審査の結果、22名が入賞されました。

審査員の方からは、「火事」を引き起こす要因を考え、それぞれのアイデアで世界にひとつしかないポスターを作り上げています。火の消し忘れや、心の油断などを戒めたデザインが多くありました。また、丁寧に彩色されているポスターが観る人を惹きつけます。」との総評をいただきました。

火災予防ポスター展

左記期間中、入賞作品を展示していますのでご覧ください。

◆期間 11月9日(木)～17日(金)

総合消防防災センター

◆期間 11月20日(月)～24日(金)

市役所市民ホール

市ホームページでは、全ての入賞作品がご覧いただけます。



火災予防ポスター入賞者(敬称略)

◆瑞浪市消防協会会長賞

◆岐阜県危険物安全協会会長賞



瑞浪南中学校 1年 築山 心碧

◆瑞浪市消防友の会会長賞



瑞浪南中学校 1年 長谷川 友里

◆瑞浪市危険物安全協会会長賞



土岐小学校 6年 小木曾 愛依

特選(3点)

瑞浪南中学校 1年 塚本 莉瑚
瑞浪南中学校 1年 安藤 胡桃
瑞浪北中学校 2年 サハヤン マッケンジー

優秀賞(6点)

釜戸小学校 5年 有我 憲剛
日吉小学校 5年 山本 涼介
瑞浪小学校 5年 稲葉 笑子
瑞浪南中学校 1年 梅村 唯愛
瑞浪南中学校 1年 加藤 里咲
瑞浪南中学校 1年 鈴木 優真

入選(10点)

釜戸小学校 5年 小栗 杏琉
釜戸小学校 5年 小栗 歌乃
稲津小学校 6年 澤井 武琉
稲津小学校 6年 白井 玲
稲津小学校 6年 塚田 来海
稲津小学校 6年 原 つむぎ
瑞浪南中学校 1年 永井 美叶
瑞浪南中学校 1年 平子 穂乃花
瑞浪南中学校 1年 安田 桜
瑞浪南中学校 1年 渡邊 花菜

◎問合せ 消防本部予防課 68-2001

皆さんの思いをまちづくり… まちづくり基本条例

市では、市民・議会・行政が共に考え、行動する「協働のまちづくり」を推進するためのルールブックとして、「瑞浪市まちづくり基本条例」を定めています。

この条例には、市民、議会、行政、それぞれの権利や役割、責務などが規定されているほか、子どもや若者のまちづくり活動への参加についても規定されています。

●まちづくりの主役は、私たち市民一人ひとりで

瑞浪市を暮らしやすく魅力のあるまちにするために、市民の皆さんには、意見やアイデアを出す機会や事業を計画したり、イベントに参加したりする機会などが保障されています。



●まちづくりを担う中心的な組織 自治会とまちづくり推進組織

自治会は、地域に住む人々が、地域のことを考え、互いに支え合いながら、住みよい地域にするためにつくられた自主的な組織です。生活環境の整備や防犯、防災、福祉の向上など、皆さんの生活に直結する重要な役割を担っています。また、まちづくり推進組織は、市内8地区で組織されており、自治会と連携して地域の課題解消や活性化のための事業を行っています。

●子ども若者も立派な地域の一員です

将来にわたり、自分たちのまちを自分たちで「元気なまち」、「住みよいまち」にしていくなために、まちづくりに参加する権利をもっています。学生によるまちづくりグループ「ミライ創ろまい課」を発足し、自らが企画した地域活動に大人を巻き込みながら実践することを通じ、若者が進んでまちづくりに参画しています。



●市民まちづくり会議を開催しています

「市民まちづくり会議」は、学識経験者、市内の民間団体から推薦された方、公募による市民の方で構成され、まちづくり基本条例が市の施策や取り組みに活かされているかを検証しています。市は、いただいた意見を活かしながら、施策や取り組みの改善を進めていきます。

●まちづくりに参加してみよう

まちづくりに参加するには、さまざまな方法、機会があります。まずは、自分のできることから始めてみましょう。

まちづくりに参加するにはいろいろな機会があります 例えば…

- いろいろな委員会や審議会に参加する
- 市民アンケートや市政直行便などで意見を出す
- 地域懇談会などで市のことを知る
- 自治会やまちづくり推進組織の役員として活動する
- 地域の美化活動や防災活動などに参加する
- 市や地域のイベント、行事に参加する、スタッフとして手伝いをする
- 講演会などに参加したり学んだりする



◎問合せ 市民協働課

☎ 68-9756

子どもや女性を暴力から守りましょう

11月は「児童虐待防止推進月間」です。

令和5年度 児童虐待防止月間標語 **あなたしか 気づいてないかも そのサイン**

子どもの「命」と「権利」、そして「未来」は社会全体で守らなければなりません。自分で助けを求めることができない子どもを虐待から守るには、周囲の大人が気づき、援助することが必要です。

虐待を受けたと思われる子どもを見つけたときは、迷わずご連絡ください。

児童虐待とは？

親または親に代わる保護者など、子どもを実際に監督・保護する者が、子どもに対して身体に危害を加えたり、適切な保護や養育を行わず心身を傷つけたりして、健全な成長や発達を損なう行為を指します。

- ①身体的 叩く、蹴る、投げ落とす、激しく揺さぶるなど
- ②性的 性的暴行、ポルノを見せるなど
- ③ネグレクト 食事を与えない、家に閉じ込めるなど
- ④心理的 暴言を浴びせる、DVを目撃させるなど

しつけのつもりでも…

しつけとは、子どもの人格や才能などを伸ばし、自立した社会生活を送れるようサポートすることです。保護者がしつけと考えていても、暴言や暴力は、子どもの成長の助けになりません。子育てに困ったら、ひとりで抱え込まず、相談してください。

虐待かもと思ったら迷わず連絡を！

☎189番へ・児童相談所全国共通ダイヤル(24時間対応)

連絡、相談は「こちらでも受け付けます。」

東濃子ども相談センター
瑞浪市役所 子育て支援課
☎2311111(内線417)
☎68-2115

瑞浪市における令和4年度児童虐待新規相談受付件数(24件)

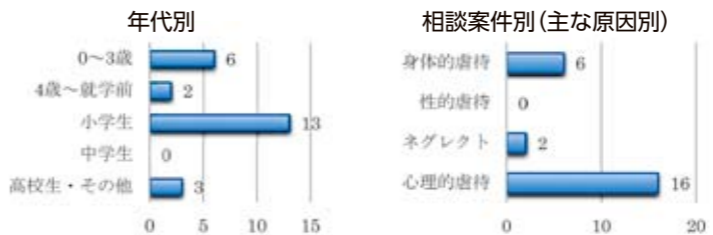

11月12日~25日は「女性に対する暴力をなくす運動」期間です。

女性に対する夫・パートナーからの暴力、性犯罪、セクシュアル・ハラスメント、ストーカー行為等は、重大な人権侵害であり、決して許される行為ではありません。

ひとりで悩まず、まずは勇気をもって、ご相談ください。

DV(ドメスティック・バイオレンス)とは？

夫婦や恋人、同棲相手、元配偶者など親密な関係にある者からふるわれる暴力や暴言を指します。

- ①身体的 殴る、蹴る、首を絞める、物を投げるなど
- ②精神的 大声でののしる、脅す、無視をするなど
- ③性的 性行為を強要する、避妊に協力しないなど
- ④経済的 生活費を渡さない、金銭的自由を与えないなど
- ⑤社会的 実家や友人との付き合いを制限する、行動を監視する、携帯電話をチェックするなど

相談窓口

岐阜県女性相談センター
☎058-213-2131
東濃県事務所 福祉課 ☎2311111(内線272)
瑞浪市役所 子育て支援課
☎68-2115
市民相談室(生活安全課)
☎68-9748

教育委員会委員に

羽柴誠さんが

再任されました



10月1日付で、市長から羽柴誠さんに瑞浪市教育委員会委員の辞令が交付されました。任期は4年間です。

教育委員会は、教育長と4人の教育委員会委員からなる合議制の執行機関です。教育行政における重要事項や基本方針を決定します。市民の目線に立った「開かれた教育委員会」を目指しています。

公立小中学校就学援助のご案内

経済的な理由により、学校に必要な経費の支払いが困難な児童・生徒の保護者に対し、費用の一部を援助する制度があります。

この制度は、家族構成、世帯員の年齢等による基準額と、給料や児童手当等から社会保険料等の必要経費を差し引いた純収入との割合によって認定が決定されるものです。

現在、経済的に困りの方は、お子さんの通学(予定)している学校にご相談ください。

令和6年度に新小学校1年生および新中学校1年生の世帯は、入学準備に係る新入学用品費を入学前に支給するため申請開始を11月中旬、申込期限は1月下旬となります。

その他の学年の申請開始は1月下旬を予定しています。申込期限は在籍する学校にお尋ねください。

〈認定の一例〉

母35歳・小学校6年生の子の母子世帯で、月の純収入が17万5千円以下の家庭(臨時給付金により変動あり)

◎問合せ 学校教育課 ☎68-9833

◎問合せ 教育総務課 ☎68-9831

瑞浪市教育委員会委員 羽柴 誠

SDGsとは、Sustainable Development Goalsの略で、2015年に国連で採択された、2030年までの達成を目指す17の国際目標です。

経済・社会・環境をめぐる広範な課題に統合的に取り組み、誰一人取り残さない持続可能な社会の実現に向けて、すべての人がそれぞれの立場から目標達成のために行動することが求められています。

SDGsって何だろう？

身近なSDGs

●マイバッグ・マイボトル・マイ箸を使う

レジ袋・ペットボトル・割り箸等、使い捨て製品を使う機会を減らし、ごみを減らしましょう。

●棚の手前ものから選んで購入する

食品を買いに行くと、賞味期限の近いものが手前に並んでいます。手前ものから選んで購入することで食品ロスを減らしましょう。

●地元の商店で地元産のものを購入する

できるだけ地元で買物をして、地元の産業や企業を応援しましょう。地産地消は、輸送エネルギーの削減にもつながります。

●家事や育児を分担する

家事や育児をパートナーと分担して行いましょう。ワーク・ライフ・バランスを考えて働くことも大切です。

●節電・節水を心がける

使わない家電製品の電源を切ったり、水道の蛇口をこまめに閉めたりするようにしましょう。

●地域の活動に参加する

地域のイベントや清掃、防災活動等に参加しましょう。

SDGsは私たちの生活と密接に関わっています。自分にできることは何かを考え、行動しましょう！

◎問合せ 企画政策課 ☎68-9740

「家庭での冬の省エネに取り組みまじょう！」

冬は、暖房器具などの使用により、電力やガス、灯油などの使用量が増え、地球温暖化の要因となる二酸化炭素の排出量が増加します。地球温暖化を抑制するためには、一人ひとりが節電・省エネの取り組みを行うことが大切です。

①過度な暖房に頼らず、冬を快適に過ごすライフスタイルを心掛けましょう！

冬季の暖房使用は、夏季の冷房使用と比べて外気と室内の温度差が大きく、大量の電力を消費します。エアコンの設定温度は20度を目安とし、寒さを感じる時は重ね着などのウォームビズを心掛けましょう。

②部屋の断熱性を高めましょう！

温かい空気は、約5割が窓から、約2割が外壁から、約1割が床から逃げると言われています。カーテンを厚手のものに替え、床との隙間をなくすことや、雨戸を閉めたりすることで、熱の流出を防ぎましょう。また、断熱シートを床やこたつ・布団などの下に敷くことも効果がありますので、実践してみましょう。

③適切な加湿・換気を行いましょう！

例年流行するインフルエンザや新型コロナウイルスの感染予防に対し、室内の加湿や換気は一定の効果があると言われています。加湿は快適性にも大きく影響するほか、室内を乾燥させないことは風邪などの予防にも有効です。加湿器

を使い、サーキュレーター等で空気を循環させるなどして、快適な空間を作りましょう。また、換気については、室内温度が大きく下がらないよう注意し、定期的な換気を心掛けましょう。

●家庭でできる冬の節電メニュー

○冷蔵庫 物を詰め込みすぎると、冷蔵庫内が冷えにくくなり、消費電力が増加します。消費期限の過ぎた食材や常温保存できる食材が入っていないか確認しましょう。また、冷蔵庫の温度設定も確認しましょう。(強から中や弱にする。)

○照明 冬は在宅時間が増え、照明を多く使います。不要な照明はこまめに消灯したり、LEDに変えることも考えてみましょう。

○テレビ 視聴しない時はこまめに消したり、画面の設定を確認して、部屋の明るさに合わせた適切な明るさで視聴しましょう。

○お風呂 寒い冬には、ゆっくりとお風呂につかることも多くなり、追い炊きの機会も増えます。家族で間隔を空けずに入浴したり、フタをして浴槽にためたお湯の熱を逃がさないようにしましょう。

■太陽光発電設備や蓄電池などに補助金を交付しています。
地球温暖化防止対策の推進、「脱炭素社会」の実現に向け、新たに新エネルギーシステムを設置する方に補助金を交付しています。2種類の補助金メニューがあり、要件、手続き等が異なります。詳しくは市ホームページをご確認ください。

瑞浪市エネルギー利用最適化事業補助金		瑞浪市太陽光発電設備等設置費補助金	
対象システム	補助金額	対象システム	補助金額
①住宅用太陽光発電設備 *②または③と同時設置の場合に限る。	1.5万円/kW (最大6万円)	①住宅用太陽光発電設備	7万円/kW (最大35万円)
②蓄電池	2.5万円/kWh (最大10万円)	②蓄電池 *①と同時設置の場合に限る。	設置経費の1/3 (最大25.8万円)
③次世代自動車用充電システム(V2H機器)	一律10万円	注意事項 ・固定価格買取制度(FIT制度)を利用する方は対象外です。 ・契約前に申請する必要があります。 ・他の補助金、交付金等との併用はできません。	
④家庭用燃料電池(エネファーム)	一律10万円		

◎問合せ 環境課 ☎68-9806

移住定住関連奨励金(商品券)をお持ちの方へ

商品券の利用期限は

12月31日までです!

瑞浪市移住定住関連の2種類の奨励金(移住定住促進奨励金、三世代同居・近居世帯定住奨励金)の商品券の本年度の利用期限は、12月31日(日)までとなっております。利用期限まで残り約2カ月です。

まだ利用していない商品券をお持ちの方は、期限内のご利用をお願いします。利用期限を過ぎると無効になりますので、ご注意ください。また、本商品券は換金できません。



▲商品券表紙
(各奨励金ごとに色が異なります)



▲商品券
(共通商品券と専用商品券があります)

◆共通商品券
すべての加盟店で利用できます。

◆専用商品券
大型店を除く加盟店で利用できます(詳しくは、加盟店一覧を参照ください)。

◎問合せ 市民協働課 ☎68-9756

運転免許証の自主返納支援制度をご利用ください

運転免許証を自主返納した高齢者の方を対象に、公共交通の回数券、利用券を支給します。

◆対象者

65歳以上の瑞浪市民で、有効な運転免許証の「免許取消しの申請」を行い、自主返納をした方。***お一人につき申請は一回までです。**

◆必要書類

「申請による取消通知書」の写し

*「申請による取消通知書」の取得については、左記の場所でお手続きができません。



①多治見運転者講習センター ☎23-3437

②多治見警察署交通第一課 ☎22-0110

③岐阜県警察本部交通部運転免許課免許管理係 ☎058-295-1010 *郵送による運転免許証の自主返納ができます。

④瑞浪市役所(運転免許証自主返納出張窓口開設時のみ)

12月中旬に市役所にて一日限定で自主返納出張窓口を設ける予定です。詳細につきましては、広報12月号でお知らせする予定です。

◆支援内容

①市コミュニティバス回数券

②市デマンド交通「いこCar」回数券

③東濃鉄道バス回数券

④タクシー利用券(平和タクシー、東鉄タクシー、小林タクシー、SKUタクシーのいずれか)

①~④の中から1種類。いずれも5000円分です。詳しくはホームページをご覧ください。

◎問合せ 商工課 ☎68-9803



あなたの意見をお聞かせください

パブリックコメントを募集します

パブリックコメント制度は、市が計画や条例などを策定する段階で、市民の皆さんなどから広く意見を募集し、それを考慮しながら最終的な案を決定していく制度です。



募集するパブリックコメント①

名称

『第3次みずなみ男女共同参画プラン(案)』

受付期間

11月28日(火)~12月27日(水)

みずなみ男女共同参画プランは、男女共同参画社会の実現を目指して策定される計画で、その計画に基づき、市ではさまざまな施策に取り組んでいます。今回は、令和6年度から令和15年度までを計画期間とする、『第3次みずなみ男女共同参画プラン(案)』について市民の皆さまの意見を伺うものです。

*関係資料は、市役所3階生活安全課窓口、各コミュニティセンター、市ホームページでご覧いただけます。ご意見は、メール、FAX、郵送、生活安全課窓口、オンラインフォーム等の方法で提出してください。

◎問合せ 生活安全課 ☎68-9748

FAX 68-2240 seikat@city.mizunami.lg.jp

〒509-6195 瑞浪市上平町一

瑞浪市生活安全課



11/28から公開

募集するパブリックコメント②

名称

『第5次瑞浪市障害者計画・第7期瑞浪市障害福祉計画・第3期瑞浪市障害児福祉計画(案)』

受付期間

11月28日(火)~12月27日(水)

「障害者計画」は、障害者基本法に基づき、市の障がい福祉に関する施策の理念や基本的な方針を定める計画です。

「障害福祉計画」は障害者総合支援法に基づき、「障害児福祉計画」は児童福祉法に基づき作成する計画で、国が定める基本方針に即し、本市における各種サービス、相談支援、地域生活支援事業の必要量の見込みや提供体制の確保にかかる目標を定めるものです。

現在推進しているそれぞれの計画が令和5年度で終了するため、現計画の進捗状況を検証し、新たな計画案を作成しました。今回はこの計画案について市民の皆さまの意見を伺うものです。

*関係資料は、市役所1階社会福祉課窓口、保健センター1階子育て支援課、各コミュニティセンター、市ホームページでご覧いただけます。ご意見は、メール、FAX、郵送、社会福祉課窓口、オンラインフォーム等の方法で提出してください。

◎問合せ 社会福祉課 ☎68-2113

FAX 68-0264 fukushi@city.mizunami.lg.jp

〒509-6195 瑞浪市上平町一

瑞浪市社会福祉課



11/28から公開



催し

地域交流センターときわ 事業案内

作品展示「日本画 萌の会」

◆期間 11月2日(木)～29日(水)
◆時間 10時～16時
「うたごえ広場よろこび」が「うたごえ広場よろこび」として再スタートしました。(要整理券)

◆日時 11月21日(火)
10時30分～11時30分
◆参加費 500円(飲み物・お菓子の提供はありません)
◆定員 75名
*整理券は、11月1日(水)9時からときわ窓口にて配布(お一人2枚まで)。

◆日時 11月21日(火)
10時30分～11時30分
◆参加費 500円(飲み物・お菓子の提供はありません)
◆定員 75名
*整理券は、11月1日(水)9時からときわ窓口にて配布(お一人2枚まで)。

◆日時 11月21日(火)
10時30分～11時30分
◆参加費 500円(飲み物・お菓子の提供はありません)
◆定員 75名
*整理券は、11月1日(水)9時からときわ窓口にて配布(お一人2枚まで)。

◆日時 11月21日(火)
10時30分～11時30分
◆参加費 500円(飲み物・お菓子の提供はありません)
◆定員 75名
*整理券は、11月1日(水)9時からときわ窓口にて配布(お一人2枚まで)。

◎申込・問合せ 地域交流センターときわ ☎6611282

◆セラパーク楽々市(入場無料)
手作り作品や陶器、雑貨、洋服、食品などいろいろ取りそろえた「あきんど市」や「青空マルシェ」、「骨董フェスタ」を開催します。
◆日時 11月25日(土)・26日(日)
10時～16時(26日は15時30分)

◆日時 11月25日(土)・26日(日)
10時～16時(26日は15時30分)
◆会場 セラミックパークMI NO
◎問合せ (公財)セラミックパーク美濃 ☎2813200

◆日時 11月4日(土)・5日(日)
9時～17時(5日は16時まで)
◆会場 産業振興センター3階 大ホール
◎問合せ 窯業技術研究所 ☎6712427

◆開催期間 11月1日(水)～30日(木)
9時～16時30分
◆場所 大湫宿 丸森(旧森川訓行家住宅)
◆入館料 無料



◎問合せ 丸森(旧森川)訓行家住宅)事務所 ☎6312455

◆第11回 輪！みつけ 美術館で手づくり市
第11回、輪！みつけは、つながり、みんなで交流して輪のようにつながれる、さまざまなハンドメイド好きさんが大集合！レトロな美術館で展示を楽しみながら、特別な1日を♪

◆日時 11月12日(日)
10時～15時
◆場所 ミュージアム中仙道

◎問合せ ミュージアム中仙道 ☎6810505

◆開館時間 9時～17時(最終入館は16時30分)
◆入館料 一般200円、高校生以下無料
◆休館日 毎週月曜日、11月24日(金)、30日(木)



*11月25日(土)13時～14時は、有賀正季氏による作品解説会を開催します。
*25日は開館時間中、作家が在館され、会場で作品の制作を行います(制作の様子もご覧いただけます)。

◎問合せ スポーツ文化課 ☎6817710
◆自然ふれあい館 クリスマスリースを作ろう
ヤマフジのつるでリングを作り、松ぼっくりや木の実を飾りつけて、クリスマスリースを作ります。

◆日時 11月12日(日)
10時～14時
◆場所 明世小学校体育館
◆参加費 無料(予約不要)
◆対象 未就園児から小学生

◎問合せ せいわ保育園 ☎6810089
◆ハタチの小里川ダムスタンプラリー「抽選会が始まります！」
小里川ダム完成20年を記念した「ハタチの小里川ダムスタンプラリー」の抽選会が開催されます。景品はここでしか手に入らないものばかり！

◆日時 11月14日(火)～26日(日)まで。地域のお店を回ってスタンプを集め、豪華賞品をゲットしてみてください！
参加方法等は小里川ダムInstagramから！

◎問合せ 小里川ダム管理支所 ☎057315910056

◆日時 11月26日(日)
9時30分～12時
◆場所 自然ふれあい館
◆参加費 1500円
◆講師 自然ふれあい館職員
◆定員 15名(先着順)
◆申込期限 11月19日(日)
◎申込・問合せ 自然ふれあい館 ☎6310015

◆日時 12月10日(日)
9時30分～12時
◆場所 自然ふれあい館
◆参加費 1000円
◆講師 自然ふれあい館職員
◆定員 15名(先着順)
◆申込期限 12月3日(日)

◆日時 12月3日(日)
◆全国ツアー「たすき」瑞浪公演
開演16時、開場15時30分(ロビーオープン15時)
◆場所 総合文化センター 文化ホール
◆料金 一般5000円(全席指定)当日券は500円増し。なお、先着200席に限り、子供無料席が有るため(4才～18才)子供席の購入は志多らへお問い合わせ下さい。

◎問合せ 志多ら ☎053617611
◆JR東海「さわやかウォーキング」もみじ色づく中山道 竜吟の森と大湫宿を訪ねて
◆日時 11月12日(日)
スタート受付・釜戸駅8時30分～12時(無料・予約不要)
ゴール受付・釜戸駅9時～15時20分

◆コース
①釜戸駅→竜吟の滝→琵琶峠→大湫宿→釜戸駅
②釜戸駅→竜吟の滝→水晶山→釜戸駅
*コースマップは約1週間前からJR東海ホームページでご覧いただけます。

◆和太鼓 志多ら
◆全国ツアー「たすき」瑞浪公演
開演16時、開場15時30分(ロビーオープン15時)
◆場所 総合文化センター 文化ホール
◆料金 一般5000円(全席指定)当日券は500円増し。なお、先着200席に限り、子供無料席が有るため(4才～18才)子供席の購入は志多らへお問い合わせ下さい。



◆再現された町並みを見てタイムスリップしてみませんか
「姫街道」、中山道の別名でもあります。皇女和宮が將軍に嫁ぐ際にはこの中山道を通り、大湫宿で一夜を過ごしています。この大湫宿の観光案内所「丸森」で、当時の町並みと3年前に倒壊した神明神社の大杉を材料に制作された、圧巻の和宮の輿入れ行列を再現したミニチュアを展示します。
どうぞ、江戸時代に戻った気分が味わえる企画をお楽しみください。



◆開催期間 11月1日(水)～30日(木)
9時～16時30分
◆場所 大湫宿 丸森(旧森川訓行家住宅)
◆入館料 無料



◆日時 12月21日(木)
①10時～11時30分
②13時～14時30分
◆定員 各15名
◆材料費 600円

◎問合せ JR東海テレフォンセンター ☎ 050-3772-3910(6時～24時)

アルコール関連問題啓発市民公開セミナー

◆日時 11月26日(日) 13時～15時30分

◆場所 総合文化センター講堂

◆講師 小林 弘幸 先生(大湫病院非常勤医師)

◆演題 治癒はないけど回復はあるということ

*参加費無料・申込不要

◎問合せ NPO法人岐阜県断酒連合会 事務局川上 ☎ 0577-330482

お知らせ

旅券(パスポート)更新のオンライン申請ができるようになりました

対象となる申請や申請方法は市HPをご確認ください。



◎問合せ 市民課 ☎ 68-9784

Jアラート(全国瞬時警報システム)を活用した伝達試験のお知らせ

地震や武力攻撃などの発生時に備え、市が導入しているJアラート(全国瞬時警報システム)を用いた緊急情報の伝達試験を行います。

①緊急地震速報 ◆日時 11月2日(木) 10時ごろ

*防災行政無線、防災ラジオで訓練放送を行います。

②緊急情報伝達試験 ◆日時 11月15日(水) 11時ごろ

*防災行政無線、防災ラジオ、市ホームページで伝達試験を行います。

*①②ともに全国的に行われるものです。気象・地震などの状況によっては、放送を中止する場合があります。

◎問合せ 生活安全課 ☎ 68-9736

令和5年度瑞浪市戦没者追悼式を執り行います

先の大戦において、瑞浪市から出征するなどをして、亡くなられた方々を追悼し、平和を祈念します。

◆日時 11月12日(日) 11時～

◆場所 瑞浪市戦没者慰霊碑前(ハートピア南西角)

◎問合せ 社会福祉課 ☎ 68-2112

「税を考える週間」

毎年11月11日～17日は「税を考える週間」です。

私たちが納める税金は、国や地方公共団体が国民の「健康で豊かな生活」を実現するために行う活動の財源となります。私たちの暮らしを支える税について、私たち一人ひとりが考えることが大切です。この機会に「税」について考えてみましょう。

「税を考える週間」の期間中、市役所1階ロビーにて、市内小中学生の「税に関する習字・作文」の優秀作品を展示します。ぜひ、ご来場ください。

◎問合せ 税務課 ☎ 68-9749

屋外広告物現地調査にご協力ください

岐阜県では、良好な景観の形成と風致の維持および公衆に対する危害防止の観点から、店舗や会社に表示している看板、案内広告板といった屋外広告物について、条例により必要なルールを定めています。

つきましては、市から委託を受けた調査員が屋外広告物の現地調査を行いますので、ご理解ご協力をお願いします。

◆調査期間 11月1日(水)～令和6年1月31日(水)まで

和6年1月31日(水)まで

◆調査場所 樽上町、上平町、益見町他その周辺

◆調査内容 広告物の現地調査および写真撮影

◆委託業者 株式会社テイコク

◎問合せ 都市計画課 ☎ 68-9817

「なくそう。うっかり更新忘れ。」

自動車賠償(共済)は、万一の自動車事故の際の基本的な対人賠償を目的として、自動車損害賠償保障法に基づき、道路を走るすべての自動車(原動機付自転車・電動キックボードを含む)に加入することが義務づけられています。「自賠償」に加入しない道路を運行することは法令違反ですのでご注意ください。

加入中の方もステッカーに記載の有効期限が切れていないことや、ステッカーの貼替え忘れにもご注意ください。

◎問合せ 国土交通省中部運輸局自動車交通部旅客第一課 ☎ 052-952-8035

政治家との寄付禁止のルールを守りましょう!

選挙の有無に関わらず、政治家(候補者、候補者になろうとする者および現に公職にある者)が選挙区内の人や団体に寄

ただきます。

◆日時 11月24日(金) 13時～15時

◆場所 市役所1階 市民相談室

◆申込期限 11月22日(水)17時まで

◎申込・問合せ 都市計画課 ☎ 68-9890

無戸籍でお困りの方はご相談ください

戸籍に記載されていない方へこのような方をご存知の方へ 出生の届出がされず、無戸籍となっている方々に戸籍をつくっていただくための手続きをご案内しています。

無戸籍のままであることで、社会生活上の不利益を被るおそれがあります。まずは左記へご相談ください。

◎問合せ 市民課 ☎ 68-9784

岐阜県方法務局多治見支局 ☎ 22-1002

身体障がい者巡回相談(予約不要)

補装具(義肢車いす等)の処方等に関する相談会を開催します。相談を希望する方は事前に社会福祉課へご連絡ください。

◆日時 11月22日(水)



付を行うことは、名義のいかんを問わず特定の場合を除いて一切禁止されており、違反すると処罰されます。また、有権者が政治家に対し、寄付を求めているいけません。

みんなで寄付禁止のルールを守り、明るい選挙を実現しましょう。

くたえばこんなことが禁止されています

- × お中元、お歳暮、病氣見舞い、入学・卒業祝い
- × 町内会の集会や旅行、お祭りなどへの寸志や飲食物の差入れ
- × 年賀状などの挨拶状(答礼のための自筆によるものを除く)
- × 葬式、落成式、開店祝の花輪等
- × 秘書等が代理で出席する場合の結婚祝、香典(政治家本人が結婚披露宴、葬式等に自ら出席して、その場で行う場合は罰則が適用されない場合があります)

◎問合せ 選挙管理委員会 ☎ 68-9829

「社会保険料(国民年金保険料)控除証明書」が送付されます

国民年金保険料は、所得税お

よび住民税の申告において、全額が社会保険料控除の対象となります。(その年の1月1日から12月31日までに納付した保険料が対象です。)社会保険料控除を受けるためには、年末調整や確定申告の際に「社会保険料(国民年金保険料)控除証明書」を添付する必要があります。

◆社会保険料控除証明書発送スケジュール

- ①令和5年1月1日から令和5年10月2日までの間に国民年金保険料を納付された方
- ：令和5年10月下旬から順次発送
- ②令和5年10月3日から令和5年12月31日までの間に国民年金保険料を納付された方
- ：令和6年2月上旬発送

問い合わせは、「ねんきん加入者ダイヤル」へお願いします。

◎問合せ ねんきん加入者ダイヤル ☎ 0570-003-004

0570-003-004 (050から始まる電話の場合) ☎ 03-6630-2525

全国「斉」女性の人権ホットライン」強化週間

夫・パートナーからの暴力や職場等におけるセクシュアル・ハラスメント、ストーカー行為

など、女性を巡るさまざまな人権問題に、人権擁護委員が中心となって電話で相談に応じます。相談は無料で、秘密は厳守します。

◆日時 11月15日(水)～21日(火) 平日 8時30分～19時 土・日・祝 10時～17時

女性の人権ホットライン

☎ 0570-070-810

*上記強化週間以外の日でも、平日8時30分から17時15分まで相談に応じています。

インターネットでの相談も受け付けています。



不動産に関する諸問題についての無料相談

不動産取引に関わる紛争・トラブル防止を図るため、公益社団法人岐阜県宅地建物取引業協会の会員による、不動産無料相談が次のとおり行われます。

相談の際に不動産に関する資料を持参していただくと、より具体的な相談を受けられます。(空き家に関する相談も可能。)

相談日2日前までに、申し込みが必要です。申し込みが無い場合、相談会は中止とさせていただきます。

13時30分
(受付終了は14時30分)

- ◆**場所** 保健センター 3階
- ◆**相談員** 県身体障害者更生相談所嘱託医師(整形外科)

◎**問合せ** 社会福祉課
68-2113

**マイナンバーカード受取・申請
休日窓口(予約制)を開設します**

◆**日時** 11月12日(日)
9時~12時



*予約方法など詳細は市HPをご覧ください。最終開庁日の終業時点の予約状況によっては、開設時間の変更となる場合があります。

◎**問合せ** 市民課
68-9784

「里親を知ろう会」の開催について

さまざまな事情で、家族と暮らせない子どもたちを、一般の家庭で預かり、子育ての役割を担っていただく「里親」の制度について、説明会(里親を知ろう会)を開催します。

◆**開催日時** 12月9日(土)
10時~12時

◆**場所** 土岐市文化プラザ

◆**内容** ①里親制度の説明会
②里親さんの体験談を聞く会

③里親登録希望の方への個別相談会

◆**定員** 20名(要事前予約)

◆**申込期限** 11月22日(水)

◆**申込・問合せ** 東濃子ども相談センター ☎0572-231111(内線417)

**ハローワーク多治見
出張マザーズコーナー**

子育てをしながら仕事を探している方、仕事と子育ての両立を希望する方に対し、ハローワーク多治見マザーズコーナーの職業相談担当者が出張し相談に当たります。

◆**日時** 11月17日(金)
10時~13時

◆**場所** 保健センター 1階相談室

◎**予約・問合せ** ハローワーク多治見マザーズコーナー
2213384

募集

瑞浪市都市計画審議会委員を募集します

市の将来像を決める都市計画に関する事項について、市民の皆さまの意見を反映させるために委員を募集します。

◆**職務内容** 市が決定する都市計画に関する事項の調査・審議

計画に関する事項の調査・審議ほか

◆**期間** 令和6年3月~令和8年2月(年1回程度)

◆**募集人数** 2名(応募条件は募集要項をご確認ください)

◆**応募資格** ・市内在住、在勤または在学の18歳以上の方

・本市の他の公募委員として参加していない方

・平日昼間の会議に出席可能な方

◆**報酬** 会議出席1回につき5000円

◆**応募方法** 応募用紙および作文を都市計画課へ提出(郵送、メール可)

◆**申込期限** 12月4日(月)

*募集要項・応募用紙は、都市計画課窓口または、市ホームページでご確認ください。

◎**申込・問合せ** 都市計画課
68-9816

瑞浪市会計年度任用職員募集

◆**業務** 環境作業員 1名

◆**内容** 不法投棄パトロールなど

◆**勤務条件** 月給(1日7時間) 報酬 月額8554円

◆**申込期限** 11月24日(金)必着

◆**申込** 専用の申込書(市ホームページ)

歯周病検診

◆**日時** 11月8日(水)
13時~14時

◆**場所** 保健センター

◆**内容** 歯周病検診等

◆**対象者** 20歳以上の希望者

◆**費用** 無料

*定員がありますので事前に健康づくり課へお申し込みください。

◎**申込・問合せ** 健康づくり課
68-9785

もの忘れ相談のお知らせ(要予約)

もの忘れが気になる、受診した方が良いのかわからないなど認知症に関する相談に応じます。認知症は早期発見・早期治療が大切です。介護される家族の相談にも対応します。

◆**日時** 12月1日(金)
①13時20分 ②14時15分
(1人45分程度)

◆**場所** 保健センター 1階相談室

◆**相談員** 認知症疾患医療センター相談員

◎**申込・問合せ** 高齢福祉課
68-2117

ひざ痛・腰痛の健康相談(要予約・無料)

足腰の痛みなどでお悩みの方

を対象に、リハビリのプロ(理学療法士)が運動指導など日常生活の相談に応じます。

◆**日時** 11月27日(月)
13時30分~15時30分

◆**定員** 4名(先着順)

を対象に、リハビリのプロ(理学療法士)が運動指導など日常生活の相談に応じます。

◆**日時** 11月27日(月)
13時30分~15時30分

◆**定員** 4名(先着順)

◆**場所** 保健センター2階診察室

◆**申込期限** 11月17日(金)までに電話にて申し込みください。
*一人30分程度の個別相談です。予約時に相談時間をご案内します。

◎**申込・問合せ** 高齢福祉課
68-2117

感染症防止対策のため各事業等は新型コロナウイルス感染症対策を講じて実施します。また、天候等の影響により、日程が変更または中止となる場合があります。

◎**申込・問合せ** 高齢福祉課
68-2117

宝くじがネットで購入できる!

宝くじ公式サイト

宝くじの収益金は、明るく住みよいまちづくりに使われます

お問い合わせ先 宝くじコールセンター TEL 0570-01-1192 (ナビダイヤル 有料)
TEL 011-330-0777 (有料)

支え合いのススメ勉強会

支え合い・助け合い活動の紹介と
移動手段について考えるワークショップを行います

現在、市民の約3人に1人が65歳以上です。住み慣れた地域でいつまでも自分らしく生活できるようにしていくためには、みなさんの支え合い、助け合いが必要です。一緒に支え合いの地域づくりについて考えてみませんか。

- ◆日時 11月27日(月) 13時30分～15時30分
- ◆場所 総合消防防災センター 研修室
- ◆内容 【第一部】

支え合い・助け合い活動の紹介
(瑞浪を歩こう会、稲津いなほ)

【第二部】
みなさんの移動手段について語る
(ワークシヨップ)

ワークシヨップでいただいた意見は、
地域公共交通計画策定等に活用し
ます。

地域の助けあい
つなげよう ひろげよう



- ◆対象者 どなたでも
- ◆参加費 無料
- ◆定員 第一部70名、第二部30名
(どちらも予約制・先着順)
- ◆申込 11月24日(金) までに高齢福祉課へお申し込みください。
◎問合せ 高齢福祉課 68-2117
商工課 68-9805

令和6年1月以降採用

瑞浪市職員を募集します！

●任期付職員(育児休業代替)保育士・幼稚園教諭…若干名

昭和38年4月2日以降(申込時60歳以下)に生まれ、保育士・幼稚園教諭の両資格を有する方または令和5年12月末までに取得する見込みの方

任期付職員(育児休業代替)とは…

- ①育児休業を取得する職員の代替として勤務する正規の職員です。
- ②任期が定められていること以外、勤務条件(給与、勤務時間、休暇等)については、原則として正規職員と同様の扱いになりますが、育児休業等を取得することは出来ません。
- ③試験の合格者は採用候補者名簿に登録され、職員の育児休業の取得に合わせて採用されます。今回は、既に育児休業を取得する職員がいるため、令和6年1月以降勤務可能です。
- ④任期は6カ月以上3年未満となります。*任期の延長、短縮をされる場合があります。

申込期間・申込方法など

- ◆申込期間 11月17日(金)まで
- ◆申込方法 (1)オンライン申込
(2)書類申込
- *詳しい申込方法や採用情報・採用条件等は試験案内をご確認下さい。
- *試験案内・申込書等は次の方法で配布します。
- ①市ホームページからのダウンロード
- ②返信用封筒同封のうえ郵送請求
- ③秘書課窓口で配布(市役所3階)

試験日時・内容など

- ◆日時 令和5年11月下旬
- ◆試験会場 瑞浪市役所西分庁舎
- ◆試験内容 実技試験・適性試験等
- ◆結果発表 12月上旬予定
- ◎問合せ 秘書課 68-9743
- *詳細は、試験案内または市ホームページをご覧ください。左記の二次元コードからホームページにアクセスできます。



シルバーリハビリ体操 「体験会」と介護予防ミニ講話

シルバーリハビリ体操は、医師の大田仁史先生(茨城県立健康プラザ管理者)が考案し、「いつでも、どこでも、ひとりでもできる体操」として全国に普及している体操です。関節の動く範囲を保つこと、筋力をできるだけ長く保ち続けることを目的とした介護予防体操です。

今回は、瑞浪市シルバーリハビリ体操3級の養成研修を修了した指導士による指導のもと体操を体験することができます。10年後の未来のために、ご自分の体を見つめる時間を一緒に過ごしてみませんか？

- ◆日時 12月5日(火) 13時30分～16時
- ◆場所 総合文化センター 3階講堂
- ◆内容 【第一部】介護予防ミニ講話
「絶対介護なんてされるものか！
フレイルを追っばらえ！」

講師 合同会社リハの木
代表 岸本泰樹先生(理学療法士)
【第二部】シルバーリハビリ体操体験会

- ◆対象者 (参加費無料)
①40歳以上の市民の方

- ②医師による運動制限のない方
- ③第一部、2部両方に参加できる方

- ◆定員 40名(先着順)
- ◆申込 11月28日(火)までに高齢福祉課へお申し込みください。
◎問合せ 高齢福祉課 68-2117



▲シルバーリハビリ体操の様子

日吉町まちづくり推進協議会

2023年4月、日吉町まちづくり推進協議会に新たな委員会「いい移住委員会」が発足しました。昨年度開催された「みずなみ未来カフェ」での高野教授(名古屋大学)の講演の中で「このまま何もしなかつたら日吉町は無くなってしまいかもしれない」というお話を受けて、子育て世代のメンバーを中心に立ち上がった委員会です。

「日吉町が限界集落にならないために、今、何ができるのか？」という課題に向き合うため、月1回、プロジェクトミーティングを開催したり、既に立ち上がっている区長会やまちづくりの役員を中心とした「日吉町空き家対策委員会」の方々と意見交換をしたりするほか、他地区の移住サポート活動にも参加させていただいています。

日吉町を離れた人が戻ってきてくれること、移住者を受け入れることが何よりの解決策です。そのために、SNSを使って日吉町の魅力を発信し、生活しやすい環境を整備し、移住者と町民の懸け橋となり移住サポートに取り組んでいこうと考えています。そこで、日吉町空き家対策委員会とタッグを組み、居住してない家の情報をまとめ、移住希望者に情報提供できるようにし、空き家見学ツアーを企画したいと思っています。また子育て環境を整える第一歩として、今夏に小学生の保護者を中心に立ち上がった「日吉てらこや」をサポートしながら、今後さらに子育てしやすい日吉町を目指していきます。

「日吉町を好きになってくれる人を多くつくる」「子供の声が響く日吉町をつくる」ことを目指して取り組んでいきます。



HIYOSHIMACHIZUKURI

まちづくり活動のコーナー

- ◎問合せ 日吉町まちづくり推進協議会 69-20036

身近にある消費生活のお話

◆日時 毎週火曜日10時～16時(要予約)
◆場所 市役所1階市民相談室
◎問合せ 生活安全課 ☎68-9748

○専門相談員による消費生活相談
契約当事者には20歳代や学生が多く、自動車のトラブルに慣れていない消費者が慌ててインターネットで検索し、ロードサービス業者に依頼しているケースが多いものと考えられます。自動車保険には、ロードサービスが付帯しているケースが多いため、もし自動車などの突然の故障が生じたら、慌てず落ち着いて、まずは契約している損害保険会社や保険代理店に問い合わせましょう。

【相談事例】
・料金についての説明がないまま作業されて高額な料金を請求された。
・事前説明のない「緊急対応費」や「祝日対応費」を請求された。
・費用を損害保険会社に請求できると言われて依頼したのにできなかった。

ネットで依頼したロードサービス
トラブル急増中！
自動車やバイクの故障が発生した際、インターネットで検索したロードサービス業者に依頼したところトラブルになったとの相談が急増しています。

サイト等の表示や電話で説明された料金を鵜呑みにせず、契約内容や料金について事前にしっかり確認するようにしましょう。

公開講座

「ロボット体験講座」

キミの命令でロボットが動く！前進や後退、さらには回転といった基本的な動きをプログラムして、ロボットプログラミングの基礎を体験しよう。

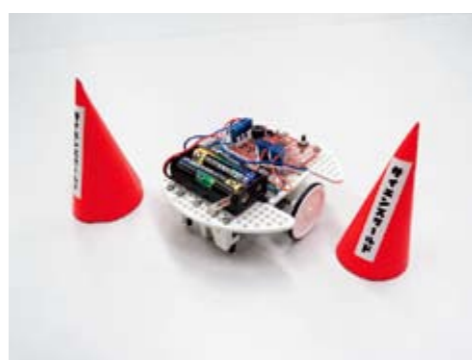

- ◆日時 12月23日(土)、24日(日)
①10時～11時 ②11時30分～12時30分
③14時～15時
- ◆対象 小学校1～6年生 各回6名まで
*ただし要保護者ペア 未就学児は同伴できません
- ◆参加費 無料
- ◆申込 11月25日(土) 9時から電話にて先着順 定員になり次第締め切り
- ◆備考 本講座は5月、6月に行ったロボット体験講座と同一の内容となります。またロボットはお持ち帰りいただけません。

なびサイエンス
SCIENCE NAVI
岐阜県先端科学技術体験センター
(サイエンスワールド)
申込問合せ ☎66-1151
サイエンスワールド 検索

サイエンスワールドホームページはコチラ
◆URL <https://www.sw-gifu.com/>

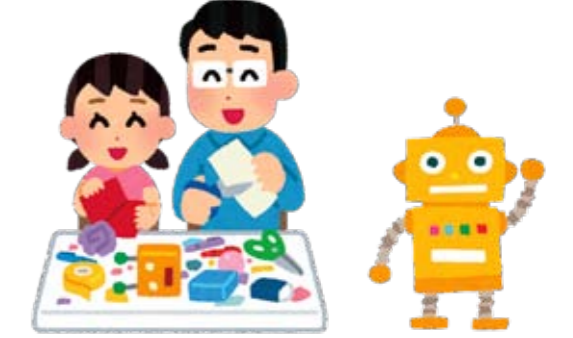

市長からの発信

皆さん、こんにちは！
今年の4月17日に市の初代観光大使に委嘱しました、プロゴルファーの神谷そら選手とバサラ瑞浪チーム(バサラ瑞浪普及振興会)が、観光大使として期待以上の活躍をしてくれています。
神谷そら選手は、中京幼稚園に通園し、6歳からゴルフを始め、麗澤瑞浪高校のゴルフ部でも活躍され、卒業後も明世カントリー倶楽部、麗澤瑞浪ゴルフ倶楽部(旧瑞浪高原ゴルフ倶楽部)で練習を重ね技術の向上に努めました。そして、昨年11月に、日本女子プロゴルフ協会のプロテストにトップ合格しました。観光大使委嘱式では、「観光大使として、ゴルフの町みずなみを全国にPRするお手伝いが出来るよう、毎試合頑張っていく」と決意を表明されました。なんと驚くことにその週に開催されたフジサンケイレディースクラシックでツアー

「瑞浪市の観光大使、神谷そら選手、バサラ瑞浪、大活躍」
初優勝、9月にはメジャーツアー大会である「日本女子プロ選手権」で見事、優勝を飾りツアー2勝目を獲得しました。
バサラ瑞浪チームは、1997年に市内の女将さんたちが、よさこい鳴子踊りを通して、まちの活性化を図ろうと立ち上げました。北海道での「YOSAKOIソーラン祭り」や名古屋市の「にっぽんど真ん中祭り」への出演を重ね、現在はゲストとして招待されるほどの知名度があります。また、市内で開催される「美濃源氏七夕祭り」や「バサラカーニバル」でも運営の中心として尽力していただいています。私は、もっと早く観光大使をお願いすべきだったと反省しています。木股会長は「今まで以上に瑞浪市をPRして、瑞浪に行ってみてほしいな。瑞浪に住みたい」と思ってもらえるように応援していきます」と張り切ってみえて、出演される時は観光大使のタスキを架けてPRしていただいています。

このように、神谷そら選手もバサラ瑞浪チームも観光大使に相応しい活躍をされ、瑞浪市を全国に発信していただいています。皆さんも、一緒に、更なるご活躍を祈念しましょう！
市長 水野光二

初優勝、9月にはメジャーツアー大会である「日本女子プロ選手権」で見事、優勝を飾りツアー2勝目を獲得しました。
バサラ瑞浪チームは、1997年に市内の女将さんたちが、よさこい鳴子踊りを通して、まちの活性化を図ろうと立ち上げました。北海道での「YOSAKOIソーラン祭り」や名古屋市の「にっぽんど真ん中祭り」への出演を重ね、現在はゲストとして招待されるほどの知名度があります。また、市内で開催される「美濃源氏七夕祭り」や「バサラカーニバル」でも運営の中心として尽力していただいています。私は、もっと早く観光大使をお願いすべきだったと反省しています。木股会長は「今まで以上に瑞浪市をPRして、瑞浪に行ってみてほしいな。瑞浪に住みたい」と思ってもらえるように応援していきます」と張り切ってみえて、出演される時は観光大使のタスキを架けてPRしていただいています。

指名手配被疑者の検挙にご協力を！

令和5年8月末現在、全国の警察から指名手配されている者は、凶悪事件などで特に警察庁が指定している重要指名手配被疑者をはじめとして、約540人に上っています。これらの被疑者は、殺人、強盗等の凶悪事件のほか、暴行、傷害、窃盗、詐欺、横領等の事件に関して指名手配されており、再び犯行を行うおそれがあります。警察では、特に重大な犯罪の被疑者を選定した上で、11月中に全国警察の総力を挙げて追跡捜査を行うこととし、これら被疑者の早期検挙に取り組んでいるところです。指名手配被疑者の発見に向けた捜査活動には、国民の皆さんの御協力が是非とも必要です。指名手配被疑者によく似た人を見つけたといった情報など、どんなわずかなことでも結構ですので、警察に通報していただくようお願いします。

警察庁指定重要指名手配被疑者については、お近くの交番・駐在所等に掲示してあるポスター、または警察庁ウェブサイト (<https://www.npa.go.jp>) などで確認できます。

◎問合せ 多治見警察署 刑事第一課 22-0110

陶都のまもり
多治見警察署だより

12月の困りごと相談

市役所（1階市民相談室）

行政相談 12月11日(月) 13時30分～16時 ＊行政全般に関するご相談を受け付けます。 生活安全課 ☎68-9748	消費生活相談 毎週火曜日10時～16時 ＊専門相談員による消費生活相談(予約制) ＊多重債務相談随時受付 生活安全課 ☎68-9748	住宅修繕相談 12月20日(水) 10時～15時 都市計画課 ☎68-9890
--	--	---

陶児童館

移動家庭児童相談 12月6日(水) 10時～12時  子育て支援課 ☎68-2115
--

保健センター（1階相談室）

弁護士による法律相談 12月5日(火) 10時30分～12時 12月21日(木) 13時30分～16時 ＊予約受付11月20日(月)～ 生活安全課 ☎68-9748	身体障がい者相談 12月4日(月) 10時～12時  社会福祉課 ☎68-2113
---	---

総合文化センター

司法書士による無料法律相談 12月13日(水) 18時～20時 [場所]視聴覚室 [予約]平日13時～16時 岐阜県司法書士会 ☎058-248-1715	人権こまりごと相談 12月1日(金) 13時30分～16時 [場所]視聴覚室 生活安全課 ☎68-9748
---	--

ハートピア（相談室）

心配ごと相談 12月4日(月)・18日(月) 13時30分～16時 社会福祉協議会 ☎68-4148	高齢者・障がい者権利擁護相談 12月14日(木) 13時30分～15時30分 前日までに要予約 東濃権利擁護センター ☎26-7422または☎22-6248	結婚相談 12月6日(水)・10日(日) 24日(日) 10時～16時 子育て支援課 ☎68-2115
母子相談 12月20日(水) 10時～15時  子育て支援課 ☎68-2115	障がい者就労巡回相談 12月19日(火) 13時30分～15時 社会福祉課 ☎68-2113	児童相談 12月27日(水)10時～15時 子育て支援課 ☎68-2115 児童相談所全国共通ダイヤル 虐待かもと思ったら ☎189へ

教育支援センター

教育相談 毎週火・木曜日 13時～16時 教育相談室 ☎67-3338 電話がつかない場合は 学校教育課(☎68-9833) までご連絡ください。	いじめ110番ダイヤル 学校でのいじめについて、悩まず電話してください。いじめを見たり、聞いたことの相談でもかまいません。 ☎080-1615-2571 ☎080-1614-2572
--	---

12月の納期（お支払いは便利な口座振替で）

○市県民税(特別徴収)	11月分	12月11日(月)
○固定資産税	3期分	12月25日(月)
○国民健康保険料	12月分	12月25日(月)
○後期高齢者医療保険料	6期分	12月25日(月)
○保育料	12月分	12月25日(月)
○上下水道料金・尿処理手数料	11月分	1月4日(木)
○市営住宅使用料	12月分	12月25日(月)
○介護保険料	12月分	12月25日(月)

12月の斎場のお休み 環境課 ☎68-9806

5日(火)・11日(月)・16日(土)・22日(金)・28日(木)・31日(日)

文化施設 12月の休館日

総合文化センター	4日、11日、18日、25日、28日、29日、30日、31日
市民図書館	4日、11日、18日、25日、27日、28日、29日、30日、31日
市民体育館	大規模改修工事のため、令和6年7月末まで休館予定
市民体育館以外のスポーツ施設	4日、11日、18日、25日、28日、29日、30日、31日
化石博物館	
陶磁資料館	4日、11日、18日、25日、28日、29日、30日、31日
市之瀬記念美術館	
自然ふれあい館	4日、11日、18日、25日、28日、29日、30日、31日
サイエンスワールド	4日、5日、11日、18日、25日、28日、29日、30日、31日

まいにちがほん! 日和

瑞浪市民図書館 本館 ☎68-5529

夜の読書会

第9回 テーマ:エッセイ

筆者の体験や読書などから得た知識をもとに書かれた“エッセイ”。あなたのおすすめのエッセイ本を持ち寄って語り合いませんか？

- ◆日時 11月18日(土) 19時～
- ◆場所 市民図書館
- ◆定員 10名(要事前申し込み)
- ◆参加費 無料
- ◆持ち物 紹介したい本

リース作り教室

- ◆日時 11月26日(日) 14時～
- ◆場所 市民図書館 芝生広場(雨天決行)
- ◆定員 20名(要事前申し込み)
- ◆講師 桜戸 美由紀 氏
- ◆参加費 2,500円
- ◆持ち物 グルーガン、ボンド、枝切りばさみ、リースにつけたいもの(あれば)
- ◆申込期限 11月17日(金)
11月1日(水) 10時より受付開始します。
＊お申し込みの際は、個々で申し込み下さい。(一度に複数人の受付は不可)

11月のミニ展

あるかも?ファンタジア
オレンジコメット水彩イラスト展

11月12日(日)～11月28日(火)

市内在住の絵描き、オレンジコメットの作品展です。市民図書館で3回目の開催となります。透明水彩のイラストだからこそ描ける、ファンタジックな物語を絵の中に織りまぜて、現実にもあるかも?な作品を描いています。なさそうでありそんな世界を、イラストから見つけて楽しんでいただけたり嬉しいですよ。

11月26日(日)にイラストワークショプも開催します。ぜひ遊びに来てください!



令和6年度(2024年4月～2025年3月) ミニ展参加募集

図書館でミニ展を開いてみませんか?
図書館では来年度のミニ展参加者を募集しています。趣味やグループの活動発表にご利用ください。詳しい展示場所や、期間(およそ2週間～1カ月程)は図書館までお問い合わせください。展示企画が埋まり次第募集終了となります。

図書館職員が送る 11月の特集本

〇〇の秋

読書の秋、食欲の秋、スポーツの秋…あなたは何を連想しますか？

食欲の秋



『あのメニューが生まれた店』

菊地武顕/作
平凡社/刊

普段何気なく食べている料理がいつ、どこで生まれたか知っていますか？本書ではさまざまなメニューの発祥店のデータと当時の写真がカラーで紹介されています。意外な誕生秘話と一緒に楽しみください。

芸術の秋



『白洲正子』

挾本佳代/作
平凡社/刊

当代随一の目利きと呼び声高い、白洲正子。この本は「韋駄天お正」とあだ名され東奔西走、多くの作家・作品を育て、生涯を通して「美の種」を蒔き続けた、正子の評伝です。秋の夜長には、彼女の審美眼をお供に、盃を傾けてみませんか。

★このほかにも、図書館に入っすぐの特集本コーナーに用意してお待ちしています。

子どもの定期予防接種

予防接種の詳細、指定医療機関は「令和5年度 瑞浪市健康カレンダー(乳幼児版)」をご覧ください。
転入等で予診票をお持ちでない方は、健康づくり課までご連絡ください。

種類	対象年齢	標準的な接種期間・接種間隔など	回数	接種方法	
BCG	1歳未満	生後5か月～8か月未満 *生後6か月になる方を対象に、個別にご案内します。	1回	【対象】令和5年5月生まれ 【日時】11月21日(火) 13時10分～受付 【場所】保健センター	
ロタウイルス	ロタリックス	生後6週～24週	生後2か月～ 出生24週0日	*各種1回目は出生 14週6日までに 接種。間隔は27 日以上あける。	2回
	ロタテック	生後6週～32週	生後2か月～ 出生32週0日		3回
B型肝炎	1歳未満	生後2か月～9か月未満(27日以上あける) 1回目から139日以上あける	初回2回 追加1回	①希望する指定医療機関へ直接 電話で予約してください。 ②予診票と母子健康手帳を持参 し接種してください。	
ヒブ	生後2か月～5歳未満 *開始する月齢に より、接種回数が 異なります。	生後2か月～7か月未満(27日以上あける) 初回終了後7か月～13か月	初回3回 追加1回		
小児用 肺炎球菌		生後2か月～7か月未満(27日以上あける) 初回終了後60日以上あけて、1歳～1歳3か月	初回3回 追加1回		
4種混合 (百日せき・ジフテリア 破傷風・ポリオ)	生後2か月～ 7歳6か月未満	生後2か月～1歳未満(20日以上あける) 初回終了後1年～1年6か月	初回3回 追加1回		
水痘	1歳～3歳未満	1回目は1歳～1歳3か月、 2回目は1回目から6～12か月あける	2回		
麻しん 風しん 混合	第1期	1歳～2歳未満		1回	
	第2期	5歳～7歳未満で、 小学校就学前1年間	【令和5年度対象者】 平成29年4月2日～平成30年4月1日生まれ *個別でご案内しました(令和5年4月)	1回	
日本 脳炎	第1期 初回	生後6か月～ 7歳6か月未満	3歳～4歳未満 (6日以上あける)	2回	
	第1期 追加		4歳～5歳未満 (初回終了後、概ね1年あける)	1回	
	第2期	9歳～13歳未満	【令和5年度対象者】 平成25年4月2日～ 平成26年4月1日生まれ(小学4年生) *個別でご案内しました(令和5年6月)	1回	
ジフテリア 破傷風	第2期	11歳～13歳未満	【令和5年度対象者】 平成23年4月2日～ 平成24年4月1日生まれ(小学6年生) *個別でご案内しました(令和5年3月)	1回	
ヒトパピローマ ウイルスワクチン (子宮頸がん予 防ワクチン)		小学6年生～高 校1年生に相当 する年齢の女子	中学1年生に相当する年齢 ・サーバリックス(2価) ・ガーダシル(4価) ・シルガード9(9価) *ワクチンごとに接種間隔 が定められています。	3回	



*定期予防接種は、標準的な接種期間・接種間隔でワクチンを接種することで、かかりやすい感染症を防ぐ効果があります。
接種していない予防接種がないか、母子健康手帳で確認しましょう。 ◎問合せ 健康づくり課 ☎68-9785

HAPPY BIRTHDAY

ちびとも

今月1歳になる、みずなみのルーキーたちです。
元気に育ってね!

増田 莉子ちゃん
11月1日生 土岐町

佐藤 葉ちゃん
11月7日生 樽上町

鈴木 陽葵ちゃん
11月8日生 北小田町

堀 鳳雅ちゃん
11月12日生 西小田町

小栗 叶蒼ちゃん
11月14日生 明世町

渡邊 菜凜ちゃん
11月22日生 日吉町

小栗 実ちゃん
11月24日生 一色町

平子 朝陽ちゃん
11月24日生 上野町

もうすぐ1歳

令和4年12月・
令和5年1月生まれの
赤ちゃん募集!

①氏名・ふりがな ②性別 ③住所 ④誕生日 ⑤電話番号 を明記し、
写真と一緒に、次のいずれかの方法で送ってください。
締切り…【12月生まれ】11月6日(月) 【1月生まれ】12月5日(火)
●メール info@city.mizunami.lg.jp へ
●郵送 〒509-6195 上平町1-1 瑞浪市役所「広報みずなみ」担当あて
●直接 市役所4階の「記者室」へ ◎問合せ 企画政策課 ☎68-9735
*メールでご応募いただいた場合、お礼のメールを返信させていただいてお
ります。メールが届かない場合、企画政策課までお問い合わせください。

顔全体を写してね!

Community-school

学校(こども)を核とした地域づくり 地域とともにある学校

親子で学ぼうさい 土岐小

9月23日、土岐地区まちづくり推進協議会主催の「学ぼうさい」が開催されました。本年度は、学校と連携して参加募集をし、当日は40人程の親子が参加しました。

みずなみ防災会の方による防災クイズや消防署の方による胸骨圧迫体験や119番通報体験など、防災に関する様々な知識を学びました。

「子どもだけのときに何かあっても対処することが出来る知識を身に付けてほしい。」という思いで参加した親子は「学ぼうさい」終了後に「色々なことを学べ、よい経験になりました。」と笑顔で話していました。まちづくり推進協議会の行事に参加したことで、普段はできない体験を通して、親子で防災に関する知識を深めることができました。

◎問合せ 学校教育課 ☎68-9833

挨拶日本一を目指す 日吉小

日吉小では、学校運営協議会のメンバーと6年生の児童が、挨拶を推進することやまちの活性化について、意見交換をしました。

昨年度は、ポスターを作成したりのぼり旗に標語を刷り込んで掲げたりすることで挨拶を盛り上げました。

今年度も「子どもサミット」を行い、学校運営協議会のメンバーと6年生児童で、挨拶の啓発と、さらに日吉をよりよくするためにというテーマで議論を進めました。

昨年度の6年生の姿を引き継ぎ、さらに活動を充実させることを願い、活発に意見を出しました。大人の方々と意見を交わす経験は大きな価値があります。きっと将来ふるさとの活性化に力を尽くしてくれるのではないのでしょうか。

子どもの健康情報

キッズ食育講座43 ～よい姿勢で食べていますか？～

食事をどのような姿勢で召し上がっていますか？小さいお子さんは、姿勢を保持することが難しい場合もありますが、外遊びなどでたくさん体を動かすことで体幹が育ってきます。

正しい姿勢のポイント

- 真っすぐ座る
- 胸とへその間に机が来るようにする
- 椅子に深く腰掛ける
- 机との間はこぶし1つ分あける

姿勢の保持の意義

背骨をまっすぐにして姿勢を整えることは、①立ち上がってスムーズに歩く、②器用に手を使う、③目・耳・鼻などの感覚器官の動きをサポートする、④脳・脊髄・内臓などを硬い骨で保護する、⑤呼吸や噛んで飲み込む時に使う筋肉を支える等につながります。

食事のときだけでなく、普段から姿勢を整えるように意識しましょう。



乳幼児健診・相談・歯みがき教室 ● 令和5年12月分 ●

場所＝保健センター／料金＝無料

健診・相談・教室名	実施日	受付時間	対象者	持ち物
4カ月児健康診査	12月26日(火)	個別でご案内します	令和5年8月生まれ	母子健康手帳 問診表
1歳6カ月児健康診査	12月 1日(金)	12:25～12:40	令和4年4月生まれ	アンケート すこやかファイル
3歳児健康診査	12月15日(金)	12:20～12:30	令和2年12月生まれ	母子健康手帳 問診票・アンケート 早朝尿(容器を送付します) すこやかファイル
	12月22日(金)			
乳幼児相談	12月 4日(月)	9:00～11:00受付	乳幼児相談希望者 ※要予約(3日前まで)	母子健康手帳
6カ月児教室	12月 5日(火)	9:30～9:40受付	令和5年6月生まれ	母子健康手帳 すこやかファイル
8カ月児教室	12月 5日(火)	13:15～13:25受付	令和5年4月生まれ	
10カ月児教室	12月18日(月)	個別でご案内します	令和5年2月生まれ	母子健康手帳・アンケート すこやかファイル
1歳児すくすく教室	12月21日(木)	9:30～9:40受付	令和4年12月生まれ	母子健康手帳 すこやかファイル
1歳6カ月児はみがき教室	12月 8日(金)	個別でご案内します	令和4年6月生まれ	母子健康手帳 歯科カード
2歳児歯みがき教室	12月19日(火)	9:00～10:30受付	令和3年12月生まれ	母子健康手帳・アンケート すこやかファイル
2歳6カ月児歯みがき教室	12月 7日(木)		令和3年6月生まれ	

*2歳未満のお子さんは感染予防のため、バスタオル等お子さんの敷物をご持参ください。 ◎問合せ 健康づくり課 ☎68-9786

子育て支援センターだより

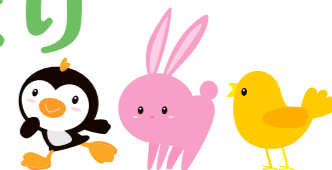

12月の予定

		おんぶにだっこ (稲津小となり) ☎66-1064		愛モア (みどり幼稚園内) ☎66-1325		ハグハグ (桔梗幼稚園内) ☎67-1136		スマイル (竜吟幼稚園内) ☎63-2060	
		午前	午後	午前	午後	午前	午後	午前	午後
1	金	うさぎ	♡	ねんね・プレママ	♡	☆		ぺんぎん	
2	土	☆		☆		☆		☆	
3	日								
4	月	☆	♡	☆	♡	新ママのつどい	♡	☆	♡
5	火	ぺんぎん	♡	うさぎ	♡	ひよこ	♡	☆	
6	水	ひよこ		☆	♡	ぺんぎん	♡	うさぎ	♡
7	木	☆		ぺんぎん		うさぎ	♡	ひよこ	♡
8	金	うさぎ親子	♡	ひよこ親子	♡	☆		ぺんぎん	
9	土	☆		☆		☆		☆	
10	日								
11	月	☆	♡	☆	♡	☆	♡	☆	♡
12	火	ぺんぎん親子	♡	うさぎ	♡	ひよこ	♡	☆クリスマス会	
13	水	ひよこ		☆さくらんぼ クリスマス会	♡	ぺんぎん	♡	うさぎ	♡
14	木	☆クリスマス会		ぺんぎん		うさぎ	♡	ねんね・プレママ	♡
15	金	うさぎ	♡	ひよこ	♡	☆クリスマス会		ぺんぎん	
16	土	☆		☆		☆		☆	
17	日								
18	月	☆	♡	☆	♡	☆	♡	☆	♡
19	火	ぺんぎん	♡	うさぎ	♡	ねんね・プレママ	♡	☆	
20	水	ひよこ		デビューの日	♡	ぺんぎん親子	♡	うさぎ	♡
21	木	☆		ぺんぎん		うさぎ親子	♡	ひよこ	♡
22	金	うさぎ	♡	ひよこ	♡	☆		ぺんぎん	
23	土	☆		☆		☆		☆	
24	日								
25	月	☆	♡	☆	♡	☆	♡	☆	♡
26	火	ぺんぎん	♡	うさぎ	♡	ひよこ	♡	☆	
27	水	ねんね・プレママ		☆	♡	ぺんぎん	♡	うさぎ	♡
28	木	☆		ぺんぎん		うさぎ	♡	ひよこ親子	♡
29	金					年末閉所			
30	土					年末閉所			
31	日					年末閉所			

▷表の見方

区分	親子で遊ぶ時間
午前	9:30～12:00
午後(♡)	14:30～16:00「愛モア」、「ハグハグ」 13:00～16:00「おんぶにだっこ」 「スマイル」

開所時間 月曜日～金曜日 8:30～17:00
土曜日 8:30～12:00

区分	年齢の目安
☆	0歳～就学前まで
♡	令和2年4月2日以降生まれ
うさぎ	令和2年4月2日～令和3年4月1日生まれ
ぺんぎん	令和3年4月2日～令和4年4月1日生まれ
ひよこ	令和4年4月2日以降生まれ
ねんね	生後7か月頃まで

*プレママデー (予約不要・母子手帳持参)
初めて出産される方。不安なことや赤ちゃんを迎える準備について、先輩ママとお話ししませんか？各センターの「ねんね」の日の10時から設けています。

『子育て支援センターデビューの日』

- ◆対象 初めて支援センターを利用される未就園のお子さんと保護者
- ◆日時 12月20日(水) 9時30分～11時30分 (都合の良い時間)
- ◆場所 みどり地域子育て支援センター「愛モア」
- ◎問合せ 『愛モア』 ☎66-1325

『なかよしクリスマス会』のお誘い 要予約

各センターでクリスマス会を開催します。リズムに合わせて体を動かしたり、大型絵本を見たりしてクリスマスの雰囲気を楽しみましょう！

会場	日時	対象年齢	定員
スマイル	12月12日(火)	0歳～就学前まで(☆)	5組
愛モア	12月13日(水)	さくらんぼサロン 0歳～就学前まで(☆)	8組
おんぶにだっこ	12月14日(木)	0歳～就学前まで(☆)	12組
ハグハグ	12月15日(金)	0歳～就学前まで(☆)	10組

- ◆時間 10時～11時(10分前には受付を済ませましょう)
- ◆申込 11月13日(月) 9時30分から参加希望のセンターにお申し込み下さい(電話可)。
*多くの方にご参加いただけるよう、支援センター・児童館合わせて、どこか一回のみの参加をお願いします。



〈年末年始のお知らせ〉

全支援センターは12月29日(金)～1月3日(水)まで閉所となります。令和5年ご利用ありがとうございました。新年1月4日(木)より開所します。よろしくお願いいたします。

新ママのつどい 第一子を出産されたお母さん、集まれ!

産後2～3か月といえば、体も回復し育児も少し経験して「外に出たい」「誰かと話したい」などと思う頃ではないでしょうか。同じ頃に出産されたお母さんと一緒におしゃべりをしてみませんか？ホッと一安心できますよ。赤ちゃんの体重測定やふれあい遊び等も行います。都合の良い時間にお出かけください。

- ◆対象者 第一子が2～3か月ころの赤ちゃんと保護者
- ◆開催日 12月4日(月) 9時30分～11時30分
- ◆場所 桔梗地域子育て支援センター「ハグハグ」
- ◎問合せ 『ハグハグ』 ☎67-1136

午前中子育て支援センターは電話が繋がりにくい時があります

ホワイエふれあいコンサートVol.63

中川 栗 ピアノ&トークコンサート

ホワイエふれあいコンサートとして、ピアノコンサートを開催します。美しいピアノの音色に包まれた素敵なひとときを楽しみましょう♪

- ◆日時 12月24日(日) 14時開演(13時30分開場)
- ◆会場 総合文化センター ホワイエ
- ◆演目 「悲愴」ソナタ/ベートーヴェン
幻想即興曲/ショパン
月の光/ドビュッシー
ラ・カンパネラ/リスト 他
- ◆入場料 無料(要整理券)



*整理券は11月7日(火)から総合文化センター事務所にて配布します。

令和5年度 中央公民館文化祭を開催します!

第42回 文化祭 10:00 ~ 16:00
入場無料 11/18(土)・19(日)

会場:瑞浪市総合文化センター

- 【芸能の部】合唱、演劇、演奏、ダンス、舞踊、朗読、詩吟 など
- 【展示の部】瑞浪地区幼稚園児・小学校児童・中学校生徒の作品、市子ども会連合会 市民図書館、陶芸品、ちぎり絵、写真、水彩画、生け花、土人形 など
- 【マルシェ】お弁当、おにぎり、クッキー、多肉植物、縫製品、革加工品、木工品 など
- 【キッチンカー】からあげ、焼きそば、ドリンク など

- お茶会 武家茶道式正織部流 歴茶禅倶楽部
- リサイクル本 絵本読み聞かせ 図書館企画
- どらぶろかれっじ プログラミング 体験コーナー
- 土人形絵付け体験 おひなの会
- 市子ども会連合会 お菓子すくい 手作りゲーム スタンプラリー

~詳細はチラシ・ホームページをご覧ください~

中央公民館講座案内

受講希望の方は社会教育課へお申し込みください。

風呂敷の包み方講座

風呂敷を日常生活に工夫して取り入れてみてはいかがでしょうか。この講座では、風呂敷の包み方や活用方法、その歴史等について学ぶことができます。興味のある方は是非ご参加ください。



- ◆日時 12月6日(水) 13時30分~15時
- ◆会場 総合文化センター2階 視聴覚室
- ◆講師 吉津由美 先生
- ◆定員 10名程度(先着順)
- ◆参加費 500円 ◆持ち物 風呂敷
- ◆申込期限 11月30日(木)

地区公民館講座案内

受講希望の方は各公民館へお申し込みください。

稲津公民館 ☎68-3201

干し芋を作ろう

10月にいいなっつ農園で収穫した紅はるかを使って、美味しい国産干し芋を作ってみましょう。1人500gくらいできる予定です。茹でて切る加工を稲津公民館で、その後日吉にある「天狗の台所」へ出向き乾燥機に並べます。日吉へは各自で向かいます。完成品の受け取りは、翌日9時30分に天狗の台所に集合していただきますので、行けない方はご相談ください。



- ◆日時 11月21日(火) 9時~14時
- ◆場所 稲津公民館 調理室
- ◆定員 14名
- ◆参加費 500円
- ◆対象 一般
- ◆持ち物 21日(火)…昼食、食品用手袋2組 エプロン、三角巾
22日(水)…干し芋を入れる物 (袋または器)、食品用手袋
- ◆申込期限 11月17日(金)

そば打ち体験

昨年度参加された方が一様に「楽しかった!」と話されたそば打ちを体験してみませんか。本格手打ちを優しく指導していただけます。新蕎麦の味と香りを楽しんでください。1人約5食分できます。今回は試食もあり、先生の蕎麦と自分で打った蕎麦を食べ比べます(つゆは先生が用意していただきます)。約1食分を試食し、残りは持ち帰ります。



- ◆日時 12月5日(火) 9時~14時
- ◆場所 稲津公民館 調理室
- ◆定員 16名
- ◆参加費 2,000円 (材料費1,500円、受講料500円)
- ◆持ち物 エプロン、三角巾、手拭きタオル 持ち帰り用の容器(空の500ml ペットボトルと直径25cm程の四角形のタッパー)
- ◆申込期限 11月15日(水)

釜戸公民館 ☎63-2005

だし活クッキング(昆布)

4種類の昆布だしのテイスティングをし、昆布の知識を学びます。昆布を使って和食と洋食を作り食します。

- ◆日時 11月18日(土) 10時~12時
- ◆場所 釜戸公民館 調理実習室
- ◆参加費 1,500円(材料費含む)
- ◆持ち物 エプロン、三角巾、マスク
- ◆定員 16名 ◆申込期限 11月10日(金)



まこもでしめ縄作り

まこもの葉を使い、しめ縄を作ります。

- ◆日時 12月9日(土) 13時30分~
- ◆場所 釜戸公民館 多目的ホール
- ◆参加費 2,000円(材料費含む)
- ◆持ち物 ハサミ
- ◆定員 15名
- ◆申込期限 12月1日(金)





9/20
(水)

史上最多更新！ 中京高校軟式野球部全国優勝

8月24日から29日まで、兵庫県の明石トーカロ球場とウインク球場にて、第68回全国高等学校軟式野球選手権大会が開催されました。中京高校が決勝で天理高校を6対4で下し、2年連続12回目の優勝を果たし、市役所へ表敬訪問しました。

3年の荒井優真主将は、「一人一人が自分の役割を理解し、全力で取り組んだ結果が優勝につながった。」と話しました。



歴代最多優勝の記録を去年に引き続き更新しました

9/29
(金)

瑞浪高校創立100周年を迎えます

瑞浪高校で、学校創立100周年を記念して、全校生徒と職員の約360人がグラウンドで人文字を作り、撮影を行いました。

また、11月18日(土)の記念式典終了後には、瑞浪高校体育館にて、卒業生と保護者など計150名(先着順)を対象にしたウォン・ウインツァン氏とウォン・美音志氏による記念演奏会を行います。

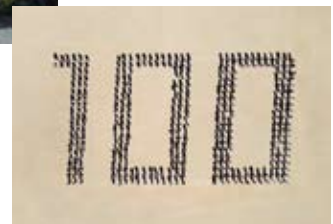

以前より大きなピアノに入れ替えて演奏会を行います

夜のバーベキューを 楽しみませんか？

今年の6月にオープンしたきなあた瑞浪バーベキュー広場は、7月から金曜日・土曜日(土曜日は30名以上の団体利用のみ期間限定で夜間営業を行っています)。

利用者の要望を受け、11月25日まで夜間営業を延長します。星空を眺めながら、昼間とは一味違うバーベキューをお楽しみください。

◎きなあた瑞浪バーベキュー広場
☎050-3187-8655



暖かい服装で、この機会にぜひご利用ください。

知っていますか？ 自然災害伝承碑

2019年から、自然災害伝承碑を表す地図記号が新しく追加されました。自然災害伝承碑とは、過去に発生した自然災害に関するさまざまな事柄を記載したモニユメントです。

市内には、小里川災害復旧之碑(土岐町)、震災救済功碑(小田町)、災害記念碑(陶町)の3カ所確認されています。その他にご存じの方は、生活安全課(☎68-9736)までご連絡ください。



写真は小里川災害復旧之碑(土岐町)です

SNSでも
情報発信しています



YouTube



X(旧 Twitter)



Instagram



瑞浪市の人口=35,858人(15,592世帯) * 10月1日現在

FSC

適切に管理されたFSC®
認証林からの原材料および再生資源から作られています。

