

昼も夜も薪をくべ
目指すは1250度の世界

9月19日～23日 陶町の六連房登り窯「陶与左衛門窯」で焼成作業が行われ、町民らが24時間体制で薪をくべ続けました。

「瑞浪市の決算状況」をお知らせします

市債残高の状況

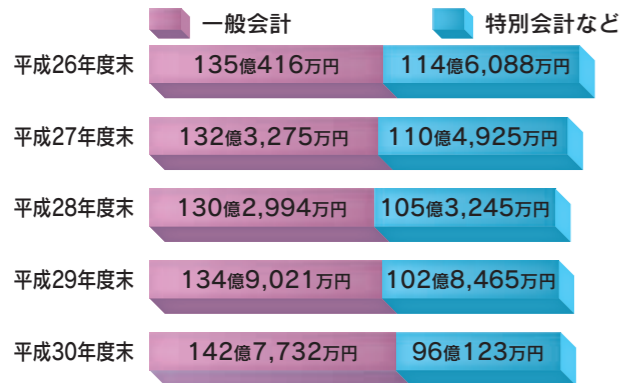

道路整備や学校建設などの大きな事業を行う際には多額の資金が必要となります。しかし、その資金を単年度で確保することが困難である場合には、市債(市の借金)を借り入れて事業を行います。市債には、将来の税金を返済に充てることで、整備される施設の費用負担を、利用する世代間で公平にするという効果もあります。

平成30年度は財政融資資金などの政府資金と銀行など民間資金を借入先としています。市債残高は瑞浪北中学校建設などに伴い、2年連続で増加しましたが、返済能力の範囲内で計画的に活用しています。

平成30年度特別会計決算の状況

特別会計とは、特定の事業に伴う使用料や手数料などによってその事業を行うための会計で、歳入、歳出の状況を分かりやすくするために一般会計と区別しています。

会計名	歳入決算額	歳出決算額	歳入歳出差引額
特別会計 計	76億4,744万円	74億3,595万円	2億1,149万円
後期高齢者医療事業特別会計	4億8,406万円	4億7,511万円	895万円
国民健康保険事業特別会計	36億968万円	35億5,320万円	5,648万円
介護保険事業特別会計	34億9,603万円	33億5,443万円	1億4,160万円
介護サービス事業特別会計	990万円	990万円	
駐車場事業特別会計	4,777万円	4,331万円	446万円

水道事業・下水道事業決算状況を報告します ◎問合せ 上下水道課 ☎68-9821

水道事業

白倉地区配水区変更事業として、白倉配水池の建設を行いました。

業務状況と経理状況 給水件数 14,979件 年間有収水量 3,878,682m³(前年度比11,905m³減)

収益的収支		資本的収支	
収入	支出	収入	支出
営業収益 9億2,625万円	営業費用 10億5,987万円	工事負担金 1,484万円	建設改良費 3億1,447万円
営業外収益 1億8,410万円	営業外費用 3,358万円	分担金 4,204万円	企業債償還金 1億7,197万円
特別利益 291万円	特別損失 9万円	出資金 8,543万円	
		補助金 4,599万円	
計 11億1,326万円	計 10億9,354万円	計 1億8,830万円	計 4億8,644万円

下水道事業(公共下水道・農業集落排水事業)

管渠の管更正工事、施設の更新工事等長寿命化を図りました。

業務状況と経理状況 処理区域内人口 28,728人(公共下水道26,959人、農業集落排水1,769人) 年間有収水量 2,723,459m³(前年度比7,819m³増)

収益的収支		資本的収支	
収入	支出	収入	支出
営業収益 5億4,939万円	営業費用 10億1,003万円	企業債 3,230万円	建設改良費 8,282万円
営業外収益 6億603万円	営業外費用 1億4,926万円	負担金 1,322万円	企業債償還金 5億3,273万円
特別利益 765万円	特別損失 7万円	出資金 2億788万円	
		補助金 2,999万円	
計 11億6,307万円	計 11億5,936万円	計 2億8,339万円	計 6億1,555万円

平成30年度一般会計決算

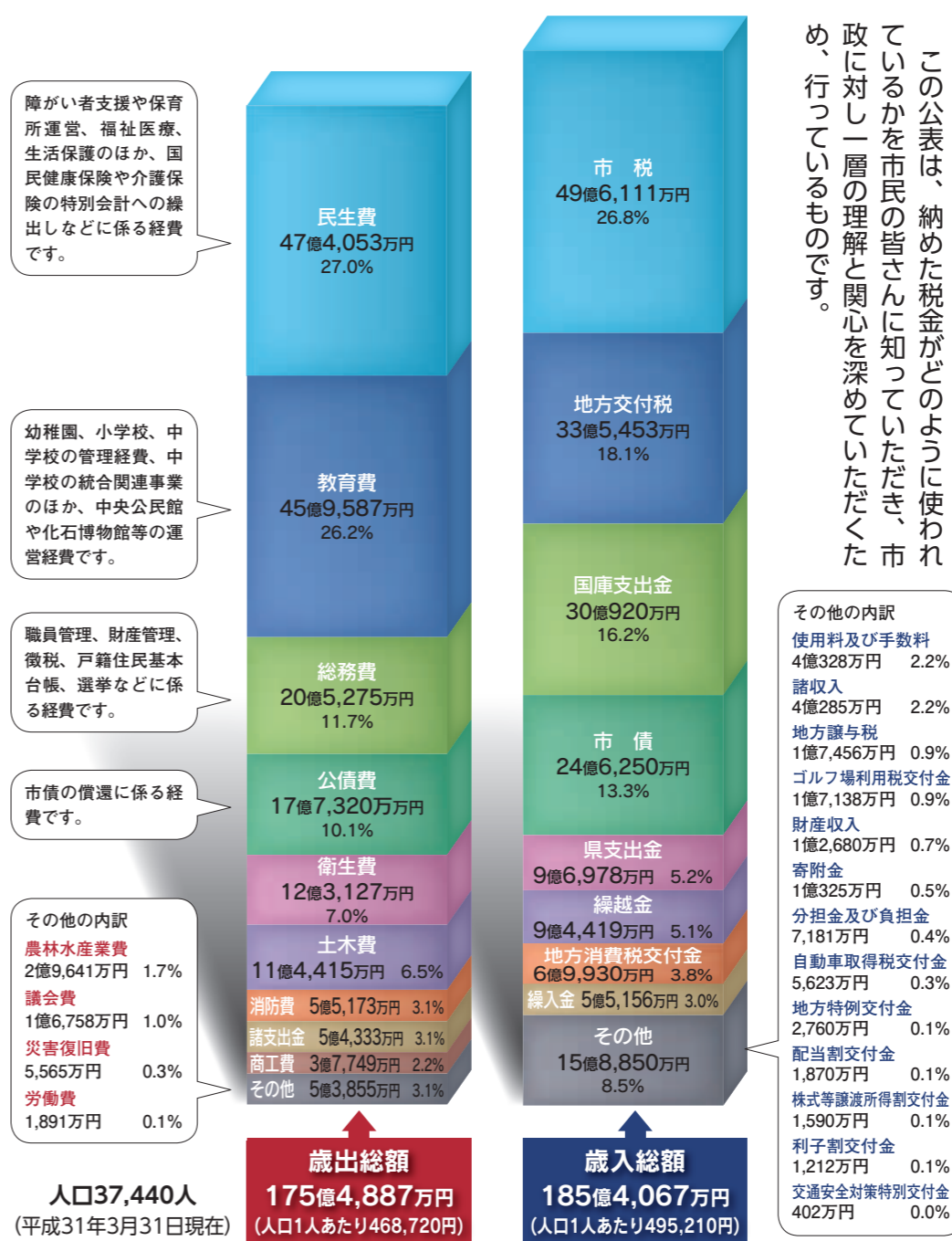

市議会9月定例会で平成30年度決算が認定されました。一般会計の歳入は総額185億4067万円となりました。市税では、市民税21億2325万円、固定資産税22億981万円、軽自動車税1億460万円など歳入の26.8%を占めました。国庫支出金繰入金および市債では、瑞浪北中学校の施設整備などの大規模建設事業に対応するため、昨年度に比べ決算額が増えました。

歳出は総額175億4887万円、前年度と比較して、10.6%の増加となりました。これは主に、今年の春に開校した瑞浪北中学校の施設整備によるものです。その他の主な事業としては、陶幼児園および稲津幼児園の大規模改修などの子育て環境の整備や、市民競技場の再整備、また第6次瑞浪市総合計画後期基本計画の策定などを行いました。

今後も適正な財政運営のもと、地域活性化や人口減少問題などに積極的に取り組み、市民一人ひとりが快適に暮らせるまちづくりを行います。

▲瑞浪北中学校施設整備事業

インフルエンザ予防接種のお知らせ

高齢者のインフルエンザ予防接種

予防接種法に基づき、高齢者の方等に予防接種を行います。

対象者	瑞浪市に住民票があり、本人の意思により接種を希望される次の方 ①接種日に満65歳以上の方 ②接種日に満60歳以上65歳未満の方で、心臓・じん臓・呼吸器の機能障がい、またはヒト免疫不全ウイルスによる免疫の機能障がいにより、日常生活活動が極度に制限される(概ね身体障害者手帳1級程度の方) *詳細は健康づくり課へお問い合わせください。
実施期間	10月15日～令和2年1月31日
接種回数	1回
自己負担金	1,800円
接種方法	下記医療機関へお申し込みください。 *瑞浪市・土岐市以外で接種を希望される方は、健康づくり課までご連絡ください。
持ち物	健康保険証や運転免許証など、住所・生年月日が確認できるもの

子どものインフルエンザ予防接種(任意)の費用助成

1歳から中学生までの、指定医療機関(市内)で接種される方に、接種費用の一部を助成します。

対象者	瑞浪市に住民票があり、接種日に満1歳から中学3年生までの方
実施期間	10月15日～令和2年1月31日
助成回数	①満1歳～満13歳未満…2回まで(2～4週間の間隔をおいて接種) ②満13歳以上…1回まで
助成額	1回につき2,000円(医療機関により接種費用は異なります。自己負担額は市の助成額を差し引いた金額です。)
接種方法	下記医療機関へお申し込み後、保護者同伴の上、接種してください。
持ち物	母子健康手帳、福祉医療費受給者証など、住所・生年月日が確認できるもの

感染予防のためには、予防接種以外に、咳エチケットの心がけ、外出後の手洗い、十分な休養、バランスのとれた食事等が大切です。



《インフルエンザ予防接種指定医療機関一覧》

東濃厚生病院	68-4111	とよだ小児科クリニック	66-2250	東濃クリニック	66-2217
夕子医院	68-3043	野田整形外科	68-1817	東濃中央クリニック	67-1118
佐々木皮フ科	66-6611	○東濃眼科	67-3413	わだ内科外科クリニック	68-3177
◎瑞浪病院	67-1221	◎みずなみ岩垣産婦人科	67-1747	広瀬クリニック	66-2112
セオ医院	68-2733	嶋崎内科医院	67-2363	玉田医院	69-2005
岩島医院	68-6116	こせき醫院	68-1177	石田医院	65-2390
明生クリニック	68-0068	勝股医院	68-8896	大湫病院	63-2231

◎印の医療機関は高齢者のみを対象、○印の医療機関は小学生以上のみを対象としています。
*高齢者の方は、土岐市の一部医療機関でも接種が可能です。*時間等については、各医療機関にお問い合わせください。

インフルエンザ予防接種について

インフルエンザは、初冬から初春にかけて毎年流行し、多くは自然治癒する疾患ですが、肺炎、気管支炎などの合併症を併発し、重症になったり、生命に危険が及ぶ場合があります。

ワクチン接種を行うことで、発症そのものを完全に防ぐことはできませんが、罹患しても症状の重症化を抑えることができ、合併症の併発や死亡の危険性が抑えられます。

インフルエンザワクチンの効果は接種後2週間から約5カ月間継続します。より有効性を高めるためには、12月中旬までに接種しておくことが適当とされています。

予防接種の副反応は、局所の発赤、腫脹、疼痛が主なものです。全身反応としては、発熱、悪寒、頭痛、倦怠感などがあり、通常2～3日で治りますが、ごくまれに、ショックやアナフィラキシーなどの重い副反応があらわれることがあります。過去にワクチンでアレルギーを起こした方、鶏卵・鶏肉に過敏症のある方は、主治医とよくご相談ください。

*高齢者の定期インフルエンザ予防接種において健康被害が発生し、厚生労働大臣が予防接種によるものと認定した場合は、予防接種法に基づく健康被害救済の給付の対象となります。

◎問合せ 健康づくり課 ☎68-9785

瑞浪市の財政を診断します

～平成30年度の瑞浪市の健全化判断比率～

地方公共団体の財政の健全化に関する法律に基づき、市の財政状況を判断するための指標をお知らせします。

平成30年度の瑞浪市の財政は、すべての指標において早期健全化を要する基準を下回っています。黒字経営で将来の負担も適正な範囲にあります。今後も、引き続き安定した健全な財政運営に努めてまいります。

○健全化判断比率

(黒字の場合及び算定されない場合は「-」で表示) 単位:%

実質赤字比率	- (13.52)
連結実質赤字比率	- (18.52)
実質公債費比率	3.6 (25.0)
将来負担比率	- (350.0)

○公営企業の資金不足比率

(資金不足がない場合は「-」で表示) 単位:%

水道事業会計	- (20.0)
下水道事業会計	- (20.0)

表中の()内の数値は、瑞浪市の早期健全化基準です。表中の()内の数値は、瑞浪市の経営健全化基準です。

「健全化判断比率」とは

平成20年度から導入された地方財政の判断基準であり、市の財政状況を見る大切な指標です。「早期健全化基準」を超えた場合は、「財政健全化計画」を策定、実施しなければなりません。その上に「財政再生基準」があり、これを超えると、さらに厳しい是正措置をとることとなります。ただし、この指標の悪化を警戒するあまり、本当に必要な事業まで抑制するようにならないよう、財政運営は常に歳入と歳出のバランスに注意を払っていかねばなりません。

「公営企業の資金不足比率」とは

上下水道などの公営企業の事業規模と資金不足額の割合を指標化したものです。「経営健全化基準」を超えた場合「経営健全化計画」を策定、実施しなければなりません。公営企業の資金不足が大きいと一般会計に大きな影響が及びますので、各公営企業の収支を事前にチェックしています。

■瑞浪市の実質公債費比率



■各指標の説明

◆実質赤字比率

一般会計等の実質収支における赤字額の標準財政規模に対する割合

◆連結実質赤字比率

瑞浪市の全会計の実質赤字額および資金不足額の合計額の標準財政規模に対する割合

◆資金不足比率

公営企業会計ごとの事業規模に対する資金の不足額の割合

◆実質公債費比率

一般会計等が負担する瑞浪市全体の元利償還金等の標準財政規模(財源措置分を除く)に対する割合

◆将来負担比率

一般会計等が将来負担すべき実質的な負債の標準財政規模(財源措置分を除く)に対する割合

標準財政規模とは、地方公共団体の一般財源の標準規模を示すものです。平成30年度の瑞浪市の標準財政規模は90億1,129万円です。

◎問合せ 総務課 ☎68-9726

中山道御嶽宿・細久手宿 中山道往来

～なかせんどううおーく～

中山道細久手宿から御嶽宿の間の11.8kmを歩きませんか。道中の史跡を巡るもよし、紅葉などの景色を楽しむもよし。自分なりの楽しみ方を見つけてください。



◆日時 **11月2日(土)** 8時30分～(雨天決行)

◆受付 **【細久手宿】**細久手公民館
【御嶽宿】御嶽宿さんさん広場
(受付時間:8時30分～10時まで)

◆参加費 500円(中学生以下無料)

無料シャトルバス

下記の3ルートで運行します。
各乗り場の時刻表については、市ホームページをご覧ください。

- 1 瑞浪市役所 → JR瑞浪駅北 → 細久手公民館(所要時間約30分)
- 2 御嵩駅前さんさん広場 → 細久手公民館(所要時間約25分)
- 3 御嵩駅前さんさん広場 → JR瑞浪駅北 → 瑞浪市役所(所要時間40分)

*道路事情などにより、バスが延着することがあります。
*会場周辺の駐車場は混み合いますので、乗り合わせでお越しただくか、シャトルバスをご利用ください。

◎問合せ 商工課 ☎68-9803

第7回

みずなみ陶器まつり

へお越してください

年に一度の陶器まつり!みずなみ焼、美濃焼をお値打ち価格にて販売します。その他にも、絵付体験、地元グルメの飲食ブース、ゆるキャラとのふれあいなど、楽しい企画が盛りだくさんです。

◆日時 **11月3日(日)** 9時～16時

◆場所 **瑞浪市産業振興センター**(瑞浪市上平町5丁目5番地の1)

*コミュニティバスのバス停「ちわん屋みずなみ前」から徒歩1分です。ぜひご利用ください。



▲さまざまな器が並びます



▲みんなで絵付体験

■イベント特典■

陶器を500円以上お買い上げの方、先着600名様に新米をプレゼント!

◎問合せ みずなみ陶器まつり実行委員会事務局(瑞浪陶磁器卸商業協同組合) ☎68-2252

体験!巨岩アドベンチャー 鬼岩岩穴くぐり 参加無料

飛騨木曾川国定公園の一角をなす鬼岩公園で、天然記念物である巨岩の隙間(岩穴)をくぐる体験イベント「鬼岩岩穴くぐり」を開催します。

普段は開放されていない岩穴くぐりコースを、年に一度この2日間だけ探検できます。

◆日時 **11月16日(土)・17日(日)**

9時30分～15時

◆受付 鬼岩公園内 案内板前広場

* イベント存続のため、協力金のお願いをしています。

◆対象 小学生以上(小学1～3年生は保護者同伴)

岩穴くぐりの装備

- 露出がある服や裾を引きずる衣服
- ヒールやサンダル
- ジャージなど動きやすい服装
- 靴(スニーカー等)



◎問合せ 鬼岩観光協会 ☎0574-67-0285

農畜産物加工施設の愛称を募集します

農畜産物加工施設…(「きなあつ瑞浪」南側に建設中)

瑞浪ポーノポークを使ったハムやソーセージを作る施設です。25種類ほどのハム・ソーセージの製造・販売を予定しています。また、当施設で作られたハム・ソーセージを使った軽食も提供します。開放感のある建物で、加工の様子をガラス越しにご覧いただくこともできます。



令和2年6月頃オープン予定

- ◆応募資格 瑞浪市・多治見市・土岐市・恵那市・中津川市在住、在勤または在学の方
- ◆応募方法 はがき・メールまたは応募用紙にて、①施設愛称(ふりがな)および理由 ②住所 ③氏名(ふりがな) ④性別 ⑤年齢 ⑥電話番号、在勤・在学の方は ⑦勤務先(学校)名 ⑧勤務先(学校)住所をお知らせください。 *応募は1人1点
- ◆応募締切 令和2年2月10日(月) *はがきは当日消印有効
- ◆副賞 採用者に「きなあつ瑞浪商品券」3万円分、その他抽選で3名様に同商品券1万円分
- *応募作品については、その趣旨を損なわない範囲において修正できるものとします。また、応募作品に関する一切の権利は瑞浪市に属するものとします。
- *詳しくは、きなあつ瑞浪店頭・ホームページまたは市ホームページをご覧ください。

◎応募・問合せ 農林課 ☎68-2111(内線476)

✉norin@city.mizunami.lg.jp 〒509-6195 瑞浪市上平町1-1



連続講座 「ロボカップジュニア」

自分で作ったロボットでサッカーチャレンジ! ロボットの組み立てからプログラム作りまで行い、講座中組んだチームで、2人1組の競技会も行います。

- ◆日にち 11月16日(土)、17日(日)、24日(日)、30日(土)
12月1日(日) 計5日間講座 *競技会 12月22日(日)
- ◆時間 10時~16時
- ◆対象 小学校4年生~中学生 16名
- ◆参加費 15,000円
- ◆申込 10月20日(日) 9時より電話にて(先着順、定員になり次第締切)



公開講座 「透明石けんをつくって石けんを科学しよう」

いくつかの油脂をアルカリで処理し、グリセリンと高級カルボン酸塩に分解し、とてもきれいな透明石けん作りに挑戦します。

- ◆日にち 12月14日(土)、15日(日)
- ◆時間 ①10時~11時30分 ②13時30分~15時
- ◆対象 小学校4年生~大人 午前・午後各12名まで
- ◆参加費 500円
- ◆申込 11月16日(土) 9時より電話にて(先着順、定員になり次第締切)
- ◆備考 強アルカリの化学薬品を使用します



サイエンスなび

まちづくり活動のコ～ナ～

大湫町コミュニティ
推進協議会

大湫町、神明神社の大杉にしめ縄を掛け替える作業が今年も9月15日に行われました。この掛け替えは、同神社の例大祭(10月第1日曜日)を前に約30年前から続く伝統神事です。樹齢1,300年といわれる大杉は高さ40メートル(元々60メートルありましたが、落雷により枯れた先端を危険防止のために切除)、幹周り11メートルの巨木で県天然記念物に指定されている大湫宿のシンボルです。



▲「御神木」しめ縄付け替え

地元の有志で構成された「大湫しめ縄づくりの会」が町内の安全と五穀豊穡を願って行ってきました。(現在は、この会員が中心となって、まちづくり団体「注連縄作り会」と名を改めています)

会員と有志が地元で取れた稲藁を使って3本の縄を編み上げ、撚り合わせて長さ17メートル、最も太い部分は直径40センチにもなるしめ縄を仕上げます。

出来上がったしめ縄は神社へ運ばれ、大杉の四方にはしごを立て竹の棒で押し上げ、幹に巻き付けます。こうして古いものから新しいしめ縄へ掛け替え、気分も新たに秋祭りを待ちます。

大しめ縄を纏うには独特の技術が必要で、その技術の伝承と心意気が末永く伝えられることを願っています。

◎問合せ 大湫町コミュニティ推進協議会事務局 ☎63-2360

みんなと学校と教育委員会の

ほっとマイスクール



学校の教育目標「みずからの力をふりしぼる なかまとともにみがきあげる」の具現に向け、「挑戦 瑞浪中」を合言葉に、日々挑戦する瑞浪中生。

毎日の活動の中から、学習・生徒会活動・地域とつながる活動について紹介します。

自分もっている知識や経験を活用して課題を解決する授業



授業の主役は自分たち!
真剣に発表し、真剣に聞きます。



分かりやすく伝えるためには、
どうしたらよいか…。話し方や、説明の仕方を工夫します。



仲間と意見を交換する中で、
考えを深めたり広げたりします。

瑞浪中学校



お互いのよさを認め合い、自分達の手で学校生活を向上させる生徒会活動

学年を越えて、みんなで笑い、
汗をかきました。



▲全校レクリエーション



「思いやり」について意見交換
しました。3年生の考えの深さに
1、2年生は刺激を受けました。



▲一心集中の清掃活動



▲全校集会

地域から頼りにされる存在に 地域とつながる活動

青少年育成町民会議の方と、意見を交
換しました。「私たちの町 瑞浪」につ
いて考えるよい機会となりました。



▲中学生と語る会



▲絵付け体験～ちゃわん屋みずなみにて～

地元の産業について、体験を
通して学びました。

地区の夏祭りや子ども食堂な
ど、中学生の力を頼りにして
いただけてうれしいです。



▲花火清掃



催し

作陶体験「来年の干支(子)づくり」

- ◆日時 11月2日(土) 10時~12時
- ◆場所 陶磁資料館 作陶場
- ◆講師 村瀬 昌平氏
- ◆参加費 1,500円(材料費込)
- ◆定員 20名(先着順)
- ◆申込 10月27日(日)までに、住所・氏名・電話番号を下記までお知らせください。
- ◆持ち物 タオル・エプロンなど
- *作品は後日焼成してお渡しします(約1か月後)
- ◎申込・問合せ 陶磁資料館 ☎67-2506



セラパーク楽々市(入場無料)

- 多彩な商品から手作り作品などが並ぶ「あきんど市」、豊富な品揃えの「骨董市」を開催。ワークショップでは「鉱石テラリウム」を作ります。
- ◆日時 10月26日(土)、27日(日) 10時~16時
- ◆場所 セラミックパークMINO
- ◆参加費 600円(材料費込) *ワークショップのみ
- ◎問合せ (公財)セラミックパーク美濃 ☎28-3200



2019スポーツフェスティバル キッズアカデミー in CHUKYO

- 中京学院大学附属中京高等学校では、地域貢献活動として、運動部で培った技能を地元の子供たちに還元し、伝えることを目的としたスポーツイベントを開催します。
- ◆日時 11月4日(月・祝) 9時30分~12時
- ◆場所 中京学院大学附属中京高等学校
- ◆対象 小学6年生までの男子・女子
- ◆種目 剣道・柔道・サッカー・卓球・チアリーダー・吹奏楽
- ◎問合せ 中京学院大学附属中京高等学校 ☎68-4501

お知らせ

自衛官等採用制度説明会(申込不要・無料)

- 防衛省自衛隊では、自衛官候補生など各種採用制度についての説明会を開催します。個別面談方式で行いますので、気軽にご参加ください。
- ◆日時 11月9日(土) 10時~14時
- ◆場所 地域交流センターときわ
- ◎問合せ 防衛省自衛隊 恵那地域事務所 ☎0573-26-4310

単独処理浄化槽及び汲み取り便槽をご使用の方へ

合併処理浄化槽は、し尿のみでなく、生活雑排水を一括して処理するため、環境に与える負荷を軽減し、自然環境の保全につながります。令和2年度までは、通常の補助額に上乗せして補助しますので、ぜひこの機会に合併処理浄化槽への設置替えをご検討ください。

◆受付期間(令和元年度分) 12月27日(金)まで

◎問合せ 上下水道課 ☎68-9826

腎臓病教室のご案内

腎臓病に関するさまざまな内容について、医師や栄養士等がわかりやすく説明します。

◆日時 12月7日(土) 10時~12時50分

◆場所 東濃厚生病院 健康管理センター

*参加を希望される方は、診察時または内科受付にてご予約ください。

*予約いただいた方には、昼食として腎臓病食をご用意いたします。(予約数に限りあり)

◎問合せ 東濃厚生病院 ☎68-4111

無戸籍でお困りの方はご相談ください

出生の届出がされず、無戸籍となっている方々に戸籍をつくっていただくための手続きをご案内しています。無戸籍のままですること、社会生活上の不利益を被るおそれがあります。まずは、下記問合せ先にご相談ください。

◎問合せ 市民課 ☎68-9784

岐阜地方法務局多治見支局 ☎22-1002

健康

がん検診(胃がん・大腸がん・肺がん・乳がん)

検診日	場所	8時30分~11時			
		胃	大腸	肺	乳
11/23(土・祝)	保健センター	○	○	○	○
11/25(月)	東濃厚生病院 健康管理センター	○	○	○	○

- ◆対象者 40歳以上の希望者(乳がん検診は平成30年度の受診者を除く)
- ◆費用 個人負担各500円(乳がんのみ1,000円)
- *定員がありますので、事前に健康づくり課までお申し込みください。
- *大腸がん検診を希望の方は採便容器を送付するため、10日前までにご予約ください。また、S25.4.2~S55.4.1生まれの方は、県補助事業により今年度の大腸がん検診が無料となります。
- ◎予約・問合せ 健康づくり課 ☎68-9785

歯科休日在宅当番医(救急)診療

◆診療時間 9時~15時(電話予約が必要です)

月日	在宅当番医院	電話番号
11/4(月・祝)	ひらの歯科医院	67-5550
11/24(日)	岩島歯科医院	67-0472

歯周病検診(要予約)

- ◆日時 11月6日(水) 13時~14時
- ◆内容 歯周病検診、ブラッシング指導
- ◆対象 30歳以上の希望者
- ◆費用 無料
- *定員がありますので、下記まで申込みください。
- ◎予約・問合せ 健康づくり課 ☎68-9785

電話健康相談(無料)

- 日頃気になっているちょっとした疑問やお悩みごとがありましたらお電話ください。県内で開業している保険医協会会員の医師が相談に応じます。
- ◆日時 11月10日(日) 10時~12時
- ◆電話番号 058-267-0711
- ◎問合せ 岐阜県保険医協会 ☎058-267-0711

おりべ12chで特別番組を放送します!

- 瑞陵・日吉・釜戸中学校の3校が統合し、今年4月に開校した瑞浪北中学校。新たな仲間とともに、歩み出した瑞浪北中を紹介する番組を放送します。ぜひ、ご覧ください。
- ◆放送日時 10月26日(土)~11月1日(金) 13時~/19時~
- ◆番組名 「瑞浪北中学校~歩み出す、新たな歴史を創るため~」

開局20周年記念!おりべサングスフェスタ開催(入場・観覧無料)

- ◆日時 10月20日(日) 9時50分~16時
- ◆場所 テラスゲート土岐 まちゆい横イベント広場
- ◆内容 おしりたんていショー、武藤敬司VS蝶野正洋トークライブ、パンフェス&キッチンカー、豪華賞品が当たる抽選会等
- *詳しくはおりべネットワークHPをご覧ください。
- ◎問合せ おりべネットワーク ☎24-7733

瑞浪市制65周年事業 おもしろ科学館2019 in みずなみ

- ◆日時 10月26日(土)・27日(日) 10時~16時
- ◆場所 市民体育館

参加無料



★体験・展示エリア

ロボット体験操縦、ダンスロボットのブレイクダンスショー、ロボットの歴史&展示、電動カートバルーンサーキット、エアドームプラネタリウム、化石のレプリカ作り、化石展示、地層・断層見学ツアー、花崗岩の標本箱作り、岩石標本&パネル展示、地震計等展示体験、模型で南極大陸浮沈体験など

★わくわく工作教室

ふりふり発電、ぶるぶるスライム、暗闇で光るカード、牛乳パック竹とんぼなど

★キッズゾーン

ビー玉転がし、ぬり絵、キッズマットなど

★ステージイベント

おもしろ科学ステージ<川角博先生の特別授業&科学実験室、クラウン潤のエコサイエンスショー、Dr.リンのおもしろサイエンスショー、ロボットトークショー、ムカデ型ロボット実演&トークショー>、クイズラリー(参加者にはソーラーLEDキーホルダーをプレゼント)など

- *無料シャトルバスがJR瑞浪駅から随時運行します。
- *上記期間中、市民公園内の文化施設(化石博物館・地球回廊・陶磁資料館・市之瀬廣太記念美術館)は入場無料となります。
- ◎問合せ 企画政策課 ☎68-9740

困りごと相談 (11月分)

市役所 (1階市民相談室)

行政相談 11月11日(月) 13時30分～16時 生活安全課 ☎68-9748	人権こまりごと相談 11月21日(木) 13時30分～16時 生活安全課 ☎68-9748	住宅修繕相談 11月20日(水) 10時～15時  都市計画課 ☎68-9816	消費生活相談 毎週火曜日 10時～16時 * 専門相談員による消費生活相談(予約制) * 多重債務相談随時受付 生活安全課 ☎68-9748
--	---	---	---

保健センター (相談室)

弁護士による法律相談 11月5日(火) 10時30分～12時 11月21日(木) 13時30分～16時 * 予約受付10月21日(月)～ 生活安全課 ☎68-9748	身体障がい者相談 11月11日(月) 10時～12時  社会福祉課 ☎68-2113
--	--

総合文化センター

司法書士による無料法律相談 11月13日(水) 18時～20時 場所 第2研修室 生活安全課 ☎68-9748	陶児童館 移動家庭児童相談 11月6日(水) 10時～12時  子育て支援室 ☎68-2115
--	---

ハートピア (相談室)

心配ごと相談 11月5日(火)・11日(月) 18日(月)・25日(月) 13時30分～16時 社会福祉協議会 ☎68-4148	高齢者・障がい者権利擁護相談 11月14日(木) 13時30分～16時 社会福祉課 ☎68-2113	結婚相談 11月6日(水)・10日(日) 24日(日) 10時～16時 子育て支援室 ☎68-2114
母子相談 11月20日(水) 10時～15時  子育て支援室 ☎68-2115	障がい者就労巡回相談 11月19日(火) 13時30分～15時 社会福祉課 ☎68-2113	児童相談 11月27日(水) 10時～15時 子育て支援室 ☎68-2115 児童相談所全国共通ダイヤル 虐待かもと思ったら ☎189へ

教育支援センター

教育相談 毎週火・木曜日 13時～16時 教育相談室 ☎67-3338 電話がつかない場合は 学校教育課(☎68-9833) までご連絡ください。	いじめ110番ダイヤル 学校でのいじめについて、 悩まず電話してください。 ☎080-1615-2571 ☎080-1614-2572
--	--

11月の納期 (お支払いは便利な口座振替で)

○市県民税(特別徴収)	10月分	11月11日(月)
○国民健康保険料	11月分	12月 2日(月)
○後期高齢者医療保険料	5期分	12月 2日(月)
○保育料・幼稚園授業料	11月分	12月 2日(月)
○上下水道料金・し尿処理手数料	10月分	12月 2日(月)
○市営住宅使用料	11月分	12月 2日(月)
○介護保険料	11月分	12月 2日(月)

11月の斎場のお休み 環境課 ☎68-9806
 1日(金)・7日(木)・13日(水)・19日(火)・25日(月)・30日(土)

生涯学習施設 11月の休館日

総合文化センター	4日、11日、18日、25日
市民図書館	5日、11日、18日、25日、29日
市民体育館	5日、11日、18日、25日
化石博物館 陶磁資料館 市之瀬記念美術館 地球回廊	5日、11日、18日、25日
自然ふれあい館	5日、6日、11日、18日、25日、26日
サイエンスワールド	5日、11日、18日、25日

陶都のまもり ～多治見警察署だより～



■ 侵入盗被害交番別認知件数について

多治見警察署管内の侵入盗被害は、2018年1月～6月の期間で**47件**(2018年の1年間では102件)、2019年1月～6月の期間では**72件**であり、前年同期と比較すると、今年は昨年より発生件数が多くなっています。

なお、2019年(6月末時点)における瑞浪市内での侵入被害認知件数は、瑞浪交番で9件、日吉駐在所で1件、釜戸駐在所で7件、稲津駐在所で1件となっています。

手口としては、家人の就寝中に無締り箇所から入り込む**忍び込み被害**(昨年比+17件)や、家人がいない間に入り込む**空き巣被害**が多くなっています。

これらの対策として、

- ◆ 家屋の施錠をしっかりする
- ◆ センサーライト、防犯カメラを設置する
- ◆ 主の施錠設備以外に補助錠を設置する
- ◆ 防犯砂利を敷く



等の対策が効果的です。

特に、忍び込み被害については、犯人と鉢合わせるといった危険な場面になりかねないため、寝る前に施錠の確認を確実に行いましょう!

◎ 問合せ 多治見警察署 ☎22-0110 (代表)

瑞浪市トップアスリート交流事業

2008年北京オリンピック 陸上男子400メートルリレー 銀メダリスト

塚原 直貴さんがやってくる!

参加者募集
(参加無料)

オリンピック銀メダリストの塚原さんを招き、講演会と実技教室を開催します。

◆ 日 時 **12月8日(日)** 13時～15時30分 (講演会40分、実技教室90分)

◆ 会 場 【講演会】 瑞浪市民体育館 第2競技場
 【実技教室】 市民競技場(雨天時は市民体育館で実施)

◆ 対 象 市内在住の中学生

◆ 定 員 100名(講演会はどなたでも参加できます)

◆ 申込み 参加希望者は、10月22日(火)～11月30日(土)までに、市民体育館窓口、または電話、FAX、メールのいずれかの方法でお申し込みください(先着順)。
 (講演会のみ参加の方は、申込みの必要はありません)

◆ 持ち物 室内用運動シューズ(*実技教室参加者は、運動のできる服装で、飲み物、タオル等をご持参ください)

◎ 申込・問合せ スポーツ文化課(市民体育館) ☎68-0747

FAX 68-0748 E-mail sports@city.mizunami.lg.jp



塚原 直貴さん

2008年北京五輪
陸上男子400mリレー 銀メダリスト

子どもの健康情報

子どもの発達に合わせたおもちゃの選び方(寝返りからお座りの頃)

子どもの体の発達に合わせておもちゃを選択し遊ぶことは、成長発達を促すことにつながります。今回は、寝返りからお座りの頃(生後6~7カ月ぐらい)のおもちゃを使った遊ばせ方、おもちゃの選び方についてお伝えします。

■おもちゃを使った遊ばせ方について

- 目で見えたものに手を伸ばし、手と口を使って触れたり、噛んだり、なめたりする行動が活発になります。いろいろな物に触れた多くの体験が、驚き、気づきとなり、心地よい刺激となって意欲や脳を育てていくことにつながっていきます。
- 顔にかかったハンカチなどを自分の手で取ることができるようになります。また、「いないいないばあ」とあやしてもらおうと、声を上げて喜びます。これは、記憶と予測する力が育ってきているからです。布や鏡を使って「いないいないばあ」と声をかけ、視野の遮りなどを繰り返して一緒に楽しみましょう。
- うつ伏せの姿勢にすると、手のひらで上半身を支えられるようになってきます。30cmぐらい前方に音の出るおもちゃや、好きなぬいぐるみなどを置いて、移動して取ろうとする気持ちにさせましょう。その際、お母さん、お父さんに声をかけてもらおうと、さらに子どもの意欲が高まっていきます。



■おもちゃ選びのポイント

- 感触の異なったもの(滑らか、ザラザラ、硬い、柔らかい、チクチク等)を用意し、子どもの活動を充実させていきましょう。
- 子どもはおもちゃを口に入れたりするため、安全で、清潔が保てるものにしましょう。
- おもちゃの大きさが直径3.5cm以下のものは、誤飲の恐れがあるので避けましょう。

(参考文献:発達がわかれば子どもが見える 監修:田中真介 編著:乳幼児保育研究会 より)

乳幼児健診・相談・歯みがき教室 11月分

場所=保健センター/料金=無料

健診・相談・教室名	実施日	受付時間	対象者	持ち物
4カ月児健康診査	11月26日(火)	第1子 12:20~12:30受付 第2子 12:10~12:20受付	令和元年7月生まれ	母子健康手帳 アンケート すこやかファイル
1歳6カ月児健康診査 *健診終了後希望者に歯みがき教室を実施します。	11月 1日(金)	12:00~12:10受付	平成30年3月生まれ	母子健康手帳 問診票・アンケート すこやかファイル コップ・タオル
	11月 8日(金)			
3歳児健康診査 *健診終了後希望者に歯みがき教室を実施します。	11月15日(金)	12:10~12:20受付	平成28年11月生まれ	母子健康手帳 問診票・アンケート 早朝尿(容器を送付します) すこやかファイル コップ・タオル
	11月29日(金)			
乳幼児相談	11月11日(月)	9:30~11:00受付	乳幼児希望者	母子健康手帳
6カ月児教室	11月 5日(火)	9:30~ 9:45受付	令和元年5月生まれ	母子健康手帳
8カ月児教室	11月 5日(火)	13:00~13:15受付	平成31年3月生まれ	すこやかファイル
1歳児すくすく教室	11月21日(木)	第1子 10:40~10:50受付 第2子 9:30~ 9:40受付	平成30年11月生まれ	母子健康手帳・お茶 アンケート すこやかファイル
	11月25日(月)	9:00~10:30受付	平成29年11月生まれ	母子健康手帳 歯ブラシ・コップ タオル
2歳児歯みがき教室	平成29年5月生まれ			
3歳6カ月・4歳・4歳6カ月児 歯みがき教室	11月12日(火)	8:45~10:30受付	平成28年5月生まれ 平成27年11月生まれ 平成27年5月生まれ	母子健康手帳 *すこやかファイル (2歳、2歳6カ月のみ)

*感染予防のため、バスタオル等お子さんの敷物をご持参ください。歯みがき教室は汚れても良い服装でお越しください。

◎申込・問合せ 健康づくり課 ☎68-9786

子育て支援センターだより



11月の予定 *各センターの開所時間 月曜日~金曜日 8:30~17:00
土曜日 8:30~12:00

		おんぶにだっこ (稲津小となり) ☎66-1064		愛モア (みどり幼稚園内) ☎66-1325		ハグハグ (桔梗幼稚園内) ☎67-1136		スマイル (竜吟幼稚園内) ☎63-2060	
		午前	午後	午前	午後	午前	午後	午前	午後
1	金	うさぎ	☆	ねんね		☆		ぺんぎん	☆
2	土	☆		☆		どよう広場		☆	
3	日	文化の日							
4	月	振替休日							
5	火	ぺんぎん	☆	うさぎ		ひよこ	☆	☆	
6	水	ひよこ		☆園庭開放		ぺんぎん		うさぎ	☆
7	木	☆		ぺんぎん	☆	うさぎ	☆	ひよこ歯科相談	
8	金	うさぎ	☆	ひよこ		☆園庭開放		ぺんぎん親子	☆
9	土	☆		☆		☆		☆	
10	日								
11	月	☆		キャリナビ	☆	☆		☆	
12	火	ぺんぎん	☆	うさぎ		ひよこ	☆	☆園庭開放	
13	水	ひよこ		☆		ぺんぎん		うさぎ親子	☆
14	木	☆		ぺんぎん	☆	うさぎ	☆	ねんね	
15	金	うさぎ	☆	ひよこ		☆		ぺんぎん	☆
16	土	☆		☆		☆		☆	
17	日								
18	月	☆		☆	☆	☆		☆	
19	火	ぺんぎん歯科相談	☆	うさぎ		ひよこ親子	☆	☆	
20	水	ねんね		☆園庭開放		ぺんぎん		うさぎ	☆
21	木	☆		ぺんぎん	☆	うさぎ	☆	ひよこ	
22	金	うさぎ	☆	ひよこ		☆園庭開放		ぺんぎん	☆
23	土	勤労感謝の日							
24	日								
25	月	☆		☆	☆	☆		☆	
26	火	ぺんぎん	☆	うさぎ親子		ねんね	☆	☆園庭開放	
27	水	ひよこ親子		さくらんぼ		ぺんぎん		うさぎ	☆
28	木	☆		ぺんぎん親子	☆	うさぎ	☆	ひよこ	
29	金	うさぎ	☆	ひよこ		☆		ぺんぎん	☆
30	土	☆		☆		☆		☆	

*予定は変更になることがあります。詳細は各支援センターにお問い合わせください。
*午前中は電話がつながりにくい時があります。

「どよう広場 in ハグハグ」のお誘い

◆日時 11月2日(土)
9時30分~11時30分

◆場所 ハグハグ(桔梗幼稚園内)

◆対象 0歳~就園前の親子

◆持ち物 帽子・お茶・タオル

*桔梗幼稚園の園庭で遊べます。就学前のお子さんご家族で遊びに来てください。

*足にあった靴、体を動かしやすい服装でお越しください。

赤ちゃんとおそば!

その④ 「赤ちゃんとお絵本」

♪おもちゃだけでなく、絵本も遊びを彩るすてきな道具。膝の上やお布団の中で聞くお話は、パパやママのぬくもりと一緒に、忘れられない記憶になります。

♪最初は本を開いたり閉じたり、おもちゃの一つとして遊ぶ赤ちゃん。中に描かれている絵に興味を持ち始めるのは生後8、9カ月頃。はっきりとした色合いでりんごが1個、うさぎが1匹など単純な絵を好みます。

♪赤ちゃんとお絵本の出会いは、絵本を通してパパやママが遊んでくれる…から始まります。ただ絵をながめるだけでなく、「パクパク!」などしぐさや言葉を入れて、遊んでみてくださいね。

まちかど写真館



来るべき災害にそなえて

災害から大切な命を守るために

9月1日

市民公園いこいの広場で、4年振りに総合防災訓練が行われ、市民や関係者など約600人が参加しました。

会場では、消防本部や消防団による応急救護訓練や初期消火訓練、自衛隊による救出訓練などが行われ、参加者はそれぞれの訓練に真剣に取り組み、防災意識を高めていました。

9月5日

明智光秀ルーツのブロンズ像が完成

郷土史研究団体「美濃源氏フォーラム」は、土岐町一日市場の八幡神社境内に、土岐一族の始祖で鎌倉幕府の御家人、土岐光衡(ときみつひら)のブロンズ像を設置し、除幕式を行いました。NHK大河ドラマ「麒麟がくる」にちなみ、明智光秀が土岐一族に連なる人物であることを発信するため、制作されました。



明智光秀ゆかりの地をPR

創造力豊かな作品がずらり

9月7・8日

市内の小中学生が夏休み中に取り組んだ作品や研究を一堂に展示する「第46回瑞浪市発明くふう展」および「第63回瑞浪市科学作品展」が、サイエンスワールドで開催されました。

発明くふう展には106点、科学作品展には90点が展示され、訪れた人はアイデア満載の作品を真剣に見入っていました。



この中には、未来の科学者の作品が...

訓練用の緊急地震速報を放送します

11月5日(火)午前10時ごろ、全国瞬時警報システム(Jアラート)を活用した緊急地震速報の訓練放送を行います。

当日は市内全域の防災行政無線、防災ラジオから次の内容が一斉に放送されます。

当日の放送内容

「只今から訓練放送を行います」→ 緊急地震チャイム音
→ 「緊急地震速報。大地震です。大地震です。これは訓練放送です」× 3回
→ 「これで訓練放送を終わります」

* 気象・地震活動の状況によっては、訓練放送を中止する場合があります。

* 瑞浪市以外でも、全国的に訓練放送が実施されます。 ◎問合せ 生活安全課 ☎ 68-9736

市ホームページの「まちかど写真館」では上記以外の記事も掲載しています。

まちかど写真館 瑞浪市

検索

瑞浪市の人口=37,420人(15,362世帯) *10月1日現在