



夏夜に響く、祇園囃子の音色

水野市政

第4章スタート

愛と幸せが実感できる“瑞浪”の実現に向けて！

7月14日に告示された市長選挙におきまして、市民の皆さんの温かく大きなご支援により、4期目の市政運営を担わせていただくこととなりました。これは、私がこれまで取り組んできた「現場主義」、「対話主義」に基づく3期12年間の市政運営を、市民の皆さんから評価していただいた結果であると考えております。たいへん光栄なことであるとともに、改めてその責任の重さを痛感しております。

今回、4期目のマニフェストのスローガンを「愛と幸せが実感できる“瑞浪”」としました。その実現に向け、5つの重要課題への取り組みについて、説明させていただきます。

瑞浪市長 水野 光二



1 動き出した都市基盤を着実に推進します

先人が進めてこられた4半世紀にわたる要望活動が実を結び、国道19号瑞浪恵那道路が全線事業化されました。リニア中央新幹線の開通を見据え、当該地域の発展と安全・安心の向上に寄与する国道の整備をしっかりと支援し、地域経済への波及効果が期待される道の駅整備を進めてまいります。

また、本市の玄関口である瑞浪駅周辺の魅力アップと中心市街地の活性化のため、関係者の皆さんとともに再開発事業の計画策定に取り組みます。市の発展に欠かせない社会基盤の再整備、再構築を効率的かつ効果的に進める必要があります。

2 農商工連携による複合型産業構造を構築します

引き続き、企業誘致や起業の支援を行い、併せて地場産業である陶磁器産業の支援、農畜産業の支援などを行ってまいります。さらに、きなあつ瑞浪を拠点とした農業の6次産業化や、商業、工業の連携を図り、複合型の産業構造を構築します。

観光面では、瑞浪の宝である中山道大湫宿の保存と活用を地域住民の皆さんと共に進めます。さらに、継続的に取り組まれているゴルフのまちや化石のまちなど本市の魅力を積極的に発信し、交流人口と関係人口の拡大を図り、地域の活性化に努めます。

3 子育て・高齢化対策を拡充し、誰もが暮らしやすい“瑞浪”をつくります

国の施策である幼児教育・保育の無償化事業を着実に実施してまいります。病児保育事業や保育ニーズに対応した幼稚園の定員見直しを行います。また、子育てに関する相談体制の充実を図るため、子育て世代包括支援センターを設置します。教育の面においても、学校施設の改修やICT機器の整備を進め、次代を担う子供たちの成長を後押ししてまいります。

一方で、高齢者が住み慣れた地域で暮らし続けられるよう、医療・介護・住まい・生活支援が一体的に提供されるよう地域包括ケアシステムの推進・深化を図ります。

4 広域連携による効率の良い行政運営を推進します

医師確保のための奨学金貸付事業など瑞浪市単独ではなく、東濃地域や岐阜県の単位で取り組む広域連携による効率的な事業を推進します。また、岐阜県地域医療構想に基づく東濃中部の医療提供体制について、近隣市や関係機関等と協議を進めてまいります。

消防についても、国が県一元化を掲げておりますが、岐阜県下では当面は消防通信指令センターの一元化を目指し、調査・検討会を設立し、協議を始めます。

その他にも、広域連携による行政の効率化が図られるものについて積極的に取り組んでまいります。

5 まちづくり基本条例に基づき、市民と行政の協働による夢ある“瑞浪”をつくります

本市の「まちづくり基本条例」は、施行から4年が経過しました。この間には、本条例に基づき、取り組み方針を定め、協働のまちづくりを進めてまいりました。引き続き、市民の皆さんと協働によるまちづくりを進めてまいります。

市民協働の代表的な事業である夢づくり地域交付金事業や集落支援事業を継続して実施します。また、皆さんとともに安全・安心な“瑞浪”をつくるため、防災リーダーや防災士の養成、防災訓練の実施などに取り組んでまいります。

一方、多くの人に賛同をいただき協働による夢ある“瑞浪”をつくるためには、情報発信が大きな役割を担います。急速に進展するICTを活用した情報発信を強化するとともに、防災行政無線のデジタル化など情報伝達手段の整備を進めてまいります。

私は、就任以来一貫して「現場主義」、「対話主義」を基本に各種課題に取り組み、市民の皆さんに読んでよかった、住み続けたいと思っていただけるような“瑞浪”をつくるために、市政運営に邁進してまいりました。

この度、決意を新たに、「愛と幸せが実感できる“瑞浪”」の実現に向けて、今後、4年間の任期を全力で取り組みます。市民の皆さんの、ご理解とご協力を賜りますようお願い申し上げます。4期目の就任のあいさつとさせていただきます。

令和元年10月1日より

地域包括支援センターを南部・北部の2ヶ所に設置します

地域包括支援センターは、高齢者が住み慣れた地域で安心して尊厳のある、その人らしい暮らしを送るために、包括的・継続的に支援を行う「地域包括ケア」の中心的な役割を担っています。平成18年4月から市が直接運営をしていますが、第7期瑞浪市高齢者福祉計画・介護保険事業計画の重点施策である、「地域包括ケアの拠点の充実」を実現するため、担当地域を南北の2地区に分けて「瑞浪南部地域包括支援センター」と「瑞浪北部地域包括支援センター」を設置します。運営は社会福祉法人に委託し、10月1日より業務を開始します。

各センターには、保健師、社会福祉士、主任介護支援専門員等が在籍し、チームとして高齢者の支援に対応します。

地域包括支援センターを南部と北部にそれぞれ設置することで、市民の皆さんのより身近な総合相談窓口として、介護・福祉・健康・医療などのさまざまな視点から関係機関と連携し、高齢者への支援を強化していきます。



地域包括支援センターの業務

- 1 **総合相談**
高齢者ご本人をはじめ、ご家族、ご近所の方などからの相談を受けます。
- 2 **権利擁護**
高齢者の権利・財産を守る制度のご案内、高齢者を虐待から守る対応をします。
- 3 **自立した生活の支援**
要支援1、2および事業対象者の方等のケアプランの作成、介護予防教室など介護予防に関する事業を行います。
- 4 **包括的な支援**
高齢者に必要なサービスを提供するため、ケアマネージャーや医療、介護等の関係機関と連携し、包括的・継続的に支援をします。
- 5 **認知症総合支援**
認知症の方への支援、認知症に対する理解の普及啓発を行います。

高齢者福祉サービスについて

高齢者福祉サービスについては、引き続き市が実施します。担当課は、高齢福祉課に変わります。

高齢福祉課で行う助成制度・サービス

軽度生活援助(ホームヘルパー)、配食サービス、短期入所生活介護、介護用品支給(クーポン券支給)、緊急通報装置(あんしん電話)貸出、生きがい対応型デイサービス、移送サービス利用料助成、介護手当、徘徊高齢者位置探索受信機貸出

1 地域包括支援センターのご案内(令和元年10月1日開設)

名称	瑞浪南部地域包括支援センター	瑞浪北部地域包括支援センター
担当地区	瑞浪、稲津、陶	土岐、明世、釜戸、大湫、日吉
委託法人	社会福祉法人 瑞浪市社会福祉協議会	社会福祉法人 美濃陶生苑
住所	瑞浪市樽上町1丁目77 市民福祉センター「ハートピア」内	瑞浪市釜戸町833 みずなみ陶生苑内
連絡先	☎68-8111 FAX 68-8115	☎63-1015 FAX 63-2547
開所日	月曜日～金曜日(土曜日、日曜日、祝日、12月29日～1月3日は休み) *緊急時は開所時間以外でも、電話にて受付	
開所時間	8時30分～17時15分	

(瑞浪南部地域包括支援センター 案内図)



(瑞浪北部地域包括支援センター 案内図)

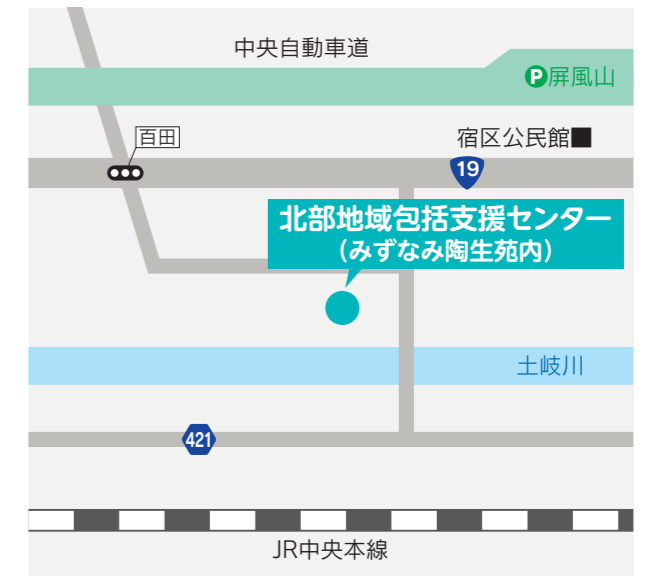

2 介護保険・高齢者についての市役所相談窓口のご案内

- ◆担当課 高齢福祉課
- ◆住所 瑞浪市上平町1-1 保健センター1階
- ◆開庁日 月曜日～金曜日(土曜日、日曜日、祝日、12月29日～1月3日は休み)
- ◆開庁時間 8時30分～17時15分
- ◆電話 68-2116(直通)または68-2111(内線156)

*高齢者についてのご相談は、瑞浪南部地域包括支援センター、瑞浪北部地域包括支援センター、市役所高齢福祉課のいずれでも可能です。地域包括支援センターの担当地区に関わらず、ご相談ください。
*地域包括支援センターの委託により、みずなみ陶生苑と千寿の里西小田に設置していましたが在宅介護支援センターは、9月末に業務を終了します。

◎問合せ 地域包括支援センター(10月以降は高齢福祉課) ☎68-2116

ステップアップ事業

大湫町



《大湫宿古民家再生事業》

数年前に空き家となった建物の屋根を葺き替えたほか、町民ボランティアによるごみ出し等を実施しました。引き続き、大湫での暮らしのモデルとなるよう内装、庭園等を整備していきます。大湫町では今後も、中山道の宿場町という歴史的遺産を、地域の個性ある魅力として後世に継承するために活動していきます。

令和元年度 瑞浪市夢づくり地域交付金の対象事業を紹介します

令和元年度の瑞浪市夢づくり地域交付金事業について、各地区のまちづくり推進組織から申請された事業の審査を行いました。審査会では、各地区から熱の入った事業説明がされ、交付事業および交付額が決定しました。昨年度に引き続き、夢づくりチャレンジ研究室から提案された事業を実施採択する地区もあり、若者参加のまちづくり事業が期待されます。



《令和元年度の交付決定の概要》 事業数 39事業 決定額 13,300千円

通常事業 事業数 38事業(8地区) 決定額 10,300千円
 ステップアップ事業 事業数 1事業(土岐地区) 決定額 3,000千円

下表の*印は、夢づくりチャレンジ研究室と協働で行う事業です。

通常事業			
地区名	事業数	交付決定額	主な事業
瑞浪地区	4事業	2,691千円	健康ウォーキング、家族ふれあい芋煮会、広報事業(*)など
土岐地区	6事業	1,610千円	広報誌発行、史跡文化活用、花苗配布など
稲津町	6事業	1,228千円	収穫祭、町民運動会、各種コンサート、屏風山登山など
釜戸町	5事業	1,108千円	オリジナルキャラクター活用、地域の魅力発信(*)など
大湫町	2事業	670千円	防災施設整備、夏まつり
日吉町	4事業	948千円	特産品開発、天神窯祭り、青少年育成など
明世地区	4事業	969千円	あきよウォッチング(*), ウォーキング推進事業など
陶町	7事業	1,076千円	防犯防災事業、各種交流イベント、先進地視察事業など

ステップアップ事業			
地区名	事業数	交付決定額	主な事業
土岐地区	1事業	3,000千円	鶴ヶ城登城道等追加整備事業

◎問合せ 市民協働課 ☎68-9756

平成30年度 瑞浪市夢づくり地域交付金の事業内容を報告します

平成30年度に、各地区のまちづくり推進組織が『瑞浪市夢づくり地域交付金』を活用して、地域の課題解消・活性化につながる事業を実施しました。その一部を紹介します。

《平成30年度の事業概要》 事業数 35事業 決算額 12,898千円

通常事業 事業数 34事業(8地区) 決算額 9,898千円
 ステップアップ事業 事業数 1事業(大湫町) 決算額 3,000千円

通常事業

瑞浪地区



《地域内の交流が活発なまちづくり事業》
 万尺川の環境美化保全と家族の絆を深めるため、蛍の幼虫を放流しました。

土岐地区



《ときめき情報発信事業》
 郷土の歴史や魅力を地区内外に発信するため、JR東海さわやかウォーキングに協力しました。

稲津町



《文化・芸術・スポーツ推進事業》
 幼稚園児や寿大学を交えて、伝統文化である花火や盆踊りを行い、盛り上がる事ができました。

釜戸町



《かまど日曜楽市“白狐と河童と竜の市”事業》
 活性化策としてオリジナルキャラクターを作成し、町と楽市のPRを行いました。

大湫町



《本陣山登山道整備事業》
 気軽に、安全にハイキングできる登山道を整備しました。自生樹木の観察や眺望も楽しむことができます。

日吉町



《特産品開発事業》
 特産品開発として取り組んでいる椎茸の原木栽培が10年目を迎えました。日吉町のPRに活用しています。

明世地区



《あきよウォッチング事業》

歴史・防災ウォッチングとして、町民ウォーキングを実施しました。フリーマーケットも開催し、多くの参加者で賑わいました。

陶町



《防災減災セーフティネット事業》

防災・減災ステップアップ教室を開催し、自主防災組織をサポートするとともに、住民の防災意識を高めました。

空き家の適正な管理を！

～ 空き家の管理は所有者の責任です～

空き家が増加しています

近年、少子高齢化や地方における人口減少などの理由により、空き家数の増加が社会問題となっており、瑞浪市も例外ではなく、平成30年度末現在で570棟の空き家の存在を確認しています。

管理が行き届いていない空き家については、防災上、衛生上および景観上の観点から悪影響を及ぼす恐れがあります。市では、平成30年3月に空き家等の対策の基本的な方向性や具体的な施策を示すものとして「瑞浪市空家等対策計画」を策定し、この計画に基づき、市内の空き家等の利活用や適正管理を促進し、安心して暮らすことのできる生活環境の確保を図っています。

空き家は2種類に大別されます

	所有者が行うこと	状態	市が行えること
まだ活用できる空き家	 利活用に努めましょう！	そのままの状態もしくは簡易な修繕をすることで、家屋等として活用できる。	空き家・空き地バンクへ登録し、移住などをお考えの方に紹介します。 バンクへの登録をお考えの方は市へご相談ください。ただし、バンクへの登録期間中、物件の維持管理は引き続き所有者の責任で行うことになります。(物件の状況等により、登録できない場合があります) 【担当:市民協働課】
もう活用できない空き家	 適正な管理(所有者の責任です)をしましょう！	老朽化等が進み、もう使用できない、もしくは使用するには建替えに相当するほどの改修が必要である。	「空家等対策の推進に関する特別措置法」や「瑞浪市空家等対策計画」に基づいた対策を行います。 防犯や防災、衛生、景観面で周囲に悪影響を及ぼす危険性のある空き家を発見した場合には、市へご連絡ください。市から所有者に改善を促します。 【担当:都市計画課】

* 空き家の管理にお困りの方は、不動産事業者への相談や、シルバー人材センターへの草刈り等の委託をお勧めします。

空き家・空き地バンク事業について

物件の利活用のため、空き家や空き地の所有者からの申請によって物件をバンクに登録(無料)し、市ホームページでの紹介や協力不動産事業者を通して公開し、利用希望者との成約を目指すものです。登録後、利用希望者との交渉から契約に至るまで、不動産事業者が無料で行います。(契約の際には、仲介手数料が発生します)



空き家 利活用可能な住宅・店舗・工場・事務所・倉庫 **空き地** 利活用可能な宅地・農地・雑種地

* バンクに登録された空き家を成約された方に対して、居住目的の改修等を行う場合に、補助対象事業費の1/2(上限100万円)の改修補助制度を設けています(条件あり)。

* 事業の詳細は、市民協働課までお問い合わせください。

空き家の所有者等を対象にした無料相談会を開催します

空き家の適正管理・利活用(売買・賃貸)・解体などの相談を、建築・不動産関係の専門家が無料でお受けします。

◆日時 10月2日(水) 10時～16時 ◆場所 瑞浪市役所 西分庁舎1階会議室

◆対象者 空き家の所有者・管理者

◆申込 9月20日(金)までに都市計画課へ電話で事前予約



◎問合せ 市民協働課 ☎68-9756 都市計画課 ☎68-9890

住民票や税関係証明などの相互交付を行っています

瑞浪市・多治見市・土岐市・中津川市・恵那市の間において、そのいずれかに戸籍や住民票のある方は、下記の取扱場所のどの窓口においても住民票、印鑑証明、戸籍謄抄本、税関係証明などの交付を受けることができます。



◆取扱場所

瑞浪市 市民課、税務課、各コミュニティーセンター

多治見市 市民課、税務課、各地区事務所

土岐市 市民課、税務課、各支所

中津川市 市民課、税務課、各総合事務所・各地域事務所(中津事務所を除く)

恵那市 市民課、税務課、各振興事務所

◆取扱時間 平日(開庁日)の8時30分～17時15分

◆相互交付が可能な証明書

証明書の種類	請求できる人	必要なもの
住民票の写し	本人および本人と同一世帯の方	本人確認書類
印鑑登録証明書	本人および本人と同一世帯の方	本人確認書類・印鑑登録証
戸籍・除籍・改製原戸籍謄抄本・戸籍の附票の写し	本人および本人と同一戸籍に記載されている方、その配偶者、直系尊属、直系卑属	本人確認書類 (本人および本人と同一戸籍以外の方の場合は続柄が確認できる書類)
身分証明書	本人	本人確認書類
独身証明書		
税に関する証明書(注1)	本人および本人と同一世帯の親族(東濃5市に住民票のある方のみ)	本人確認書類

(注1) 税に関する証明書＝納税証明書(市・県民税、固定資産税、軽自動車税(車検用を除く))、市・県民税(所得・課税)証明書

* 法人に関する証明書および死亡者に関する証明書は請求できません。

* 市・県民税(所得・課税)証明書においては、申告などがされていない場合は請求できません。

* 全ての証明について、委任状による請求はできません。

* 本人確認書類とは、自動車運転免許証、パスポート、マイナンバーカード(個人番号カード)、顔写真入り住民基本台帳カード、在留カードなどで、有効中のものに限りです。本人確認書類をお持ちでない方は、下記までお問い合わせください。

* 交付には、窓口状況により15～20分程度かかる場合があります。

◎問合せ 市民課 ☎68-9784
税務課 ☎68-9749



「移動プラネタリウム」

冬に引き続き再び登場！移動プラネタリウム。ホンモノに近い星空を再現したプラネタリウムで、いろんな星々を見てみよう。

- ◆日にち 8月23日(金)～25日(日)
- ◆時間 ①10時～②10時30分～③11時～④11時30分～⑤13時30分～⑥14時～⑦14時30分～⑧15時～⑨15時30分～⑩16時～
- ◆対象 どなたでも参加できます。(各回20名)
- ◆参加費 無料
- ◆申込 当日会場にて申込



体験講座 「チャレンジ！電子顕微鏡」

超！細かなトコロまで見える電子顕微鏡。実際に自分で操作して、身近にあるいろいろなものの細かなトコロまで見てみよう。

- ◆日にち 8月24日(土)、25日(日)、31日(土)、9月1日(日)
- ◆時間 ①10時～②10時30分～③11時～④11時30分～⑤13時30分～⑥14時～⑦14時30分～⑧15時～
- ◆対象 大人を含む小学生以上のグループ(1グループ5名まで) 各回1グループまで
- ◆参加費 無料
- ◆申込 当日会場にて申込

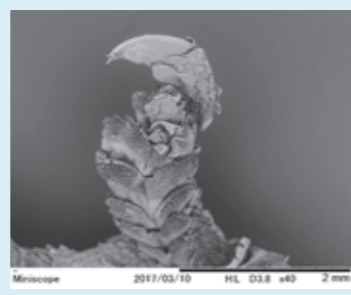

サイエンスなび

平成30年度 瑞浪市婚活支援事業の 事業内容を報告します

平成30年度に、各市民活動団体が『瑞浪市婚活支援事業交付金』を活用して、結婚へのきっかけづくりにつながる事業を実施しました。その事業内容を報告します。



平成30年度の事業概要

団体数 3団体 事業数 4事業 決算額 363,703円

団体名(事業名)	事業数	交付確定額	主な事業内容
ボランティアカウントリの会 (ふれ愛パーティー)	2	163,703円	新しい出会いとカップル誕生を願って「ふれ愛パーティー」を年2回開催しました。(カップル成立:7組)
瑞浪市消防団 (瑞浪市消防団交流会)	1	100,000円	消防団員との出会いの機会を提供し、親睦を深め、カップリングを目指しました。(カップル成立:6組)
合同会社プロトビ (ディスカバリー東濃～東濃の魅力人～)	1	100,000円	参加者の魅力を語る交流会として「ディスカバリー東濃～東濃の魅力人～」を開催し、アットホームな出会いの場を演出しました。(当日のカップリングは行っていません)

* 令和元年度婚活支援事業実施団体を募集しています。詳細は、広報みずなみ5月15日号をご覧ください。

◎問合せ 市民協働課 ☎68-9756

みんなと学校と教育委員会の ほっとマイスクール

ふるさと「日吉」を愛する心を育む 日吉小学校

～ 学年の発達段階に応じた「総合的な学習」を通して ～

日吉小学校は、日吉中学校の閉校に伴って、新たに日吉小学校として再スタートしました。地域と深く関わり、地域に貢献してきた「日吉中学校」が閉校しても、日吉小学校は、今までと同様「ふるさと日吉」を学ぶ活動を「総合的な学習」を中心に行っています。「日吉の子」であることへの誇りがもてること、これからの日吉を担っていく人材を育てることを願って、本校の「総合的な学習」を実践しています。その活動の一端を紹介します。

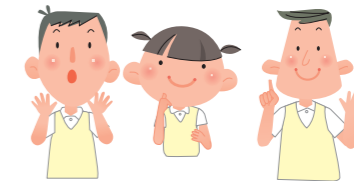

3年生「地域じまんを見つける」

地域を学ぶ手がかりとして、学校周辺のさまざまな場所を調べ、日吉町に住む人々の願いや考えにふれる活動をしています。その活動のひとつとして、「大豆」に着目し、子どもたちは、農家の方の話を聞き、味噌蔵を見学して伝統的な製法にふれます。

さらに、地元農協の協力を得て、自分たちでも大豆を育てています。収穫した大豆を使って、2月には地域の方や保護者の支援を受け、手作り豆腐にも挑戦します。



手作り豆腐の様子

4年生「福祉を学ぶ」



高齢者との交流の様子

地域にある高齢者福祉施設の協力を得て、交流を通して福祉について学んでいます。3世代同居の家庭が多いこともあり、子どもたちはすぐに利用者の方と打ち解けあいました。合唱披露やゲーム交流などでふれ合い、子どもたちは、地域の高齢者の方々と和気あいあいと交流しました。

今年からは寿大学の方々と昨年度日吉中1年生が交流してきた「マレットゴルフ交流」を行い、楽しい交流ができました。

5年生「自然環境を学ぶ」

日吉町まちづくり推進協議会の協力を得て、「里山体験学習」を行い、貴重な動物や植生について学び、あらためて故郷「日吉」の豊かな自然に気付くことができます。秋に行う「里山体験学習」では、伐採・下刈り体験や枝打ちの実習を行い、森林の様子を観察し、森林の環境保護の大切さを学びます。山に囲まれた日吉町、その森林が、実は人の手によって保たれていることを学び、身近な自然と自分たちとの関わりについて、子どもたちは考えることができます。



体験学習の様子

6年生「歴史・文化を学ぶ」



地域の方と記念写真

社会で日本の歴史を学ぶ6年生。日吉町にも多くの歴史的遺構や文化が残っていることを、地域の方から学びます。

中山道の宿場町である細久手宿。そこで働くために地域住民が通った助郷道(すけごうみち)。自分たちが暮らし、通学路にもなっていたりするところに残る、ちょっとした祠や石碑などから、当時暮らしした人々の思いや願いが込められていることを学びます。

以上のような、総合的な学習のほかに、音楽交流会での「日吉の歌」の斉唱や運動会での地域の方々との「パサラ演舞」など、今まで平成の時代から大切にしてきた伝統を令和になってもしっかりと守り育てていきます。

催し

地域交流センターときわ事業案内

シルバー講座

心身ともに健康で過ごせるよう、60歳以上の方を対象にシルバーサロンを開催しています。一緒に楽しい時間を過ごしませんか。

◆参加費 1,100円
(各講座ともに10月～令和2年3月の6回分)

- ①健康サロンⅠ 「よっちゃん体操」
毎月第1火曜日 定員30名 10時～11時30分
- ②健康サロンⅡ 「しずちゃん体操」
毎月第3木曜日 定員30名 13時30分～15時
- ③カラオケサロンⅠ
毎月第1木曜日 定員15名 13時30分～15時30分
- ④カラオケサロンⅡ
毎月第3火曜日 定員15名 10時～12時
- ⑤コーラスサロン
毎月第4木曜日 定員30名 13時30分～15時
- ⑥社交ダンスサロン
毎月第2木曜日 定員15名 13時30分～15時

シルバー講座(手工芸サロン「干支の置物づくり」)

◆日時 9月16日(月・祝) 13時30分～15時
◆定員 20名
◆参加費 540円
*申込みは9月1日(日)からときわ窓口にて。
◎申込・問合せ 地域交流センター「ときわ」 ☎66-1282



核融合科学研究所オープンキャンパス(入場無料)

地球環境に優しい新エネルギーの核融合について、世界最先端の研究内容をわかりやすく紹介するとともに、楽しい展示等を行います。

◆日時 9月7日(土) 9時30分～16時(最終入場は15時30分)
◆場所 核融合科学研究所(土岐市下石町)
◆内容 公開講座、各種工作(セラミック折り紙、おもしろ科学工作)、クイズラリー 他
◎問合せ 核融合科学研究所 ☎58-2222

オレンジカフェ「介護者の集い」(申込不要)

このカフェは、「認知症介護」をテーマに開催します。介護者同志だからこそ、分かり合えること、助言できることがあります。過去に介護していたという体験のある方も気軽にご参加ください。

◆日時 9月9日(月) 13時30分～15時30分
◆場所 カフェ 壱(市民公園内)
◆内容 交流会など ◆参加費 300円
◎申込・問合せ 地域包括支援センター ☎68-2117

お知らせ

「子どもの人権110番」強化週間 電話相談

いじめ・体罰・虐待など、誰にも打ち明けられない悩みを抱えている方、電話相談に応じます。(相談無料・秘密厳守)

◆相談電話 ☎0120-007-110
◆受付時間 8月29日(木)～9月4日(水) 月～金曜日 8時30分～19時 土・日曜日 10時～17時

◆相談担当者 岐阜県人権擁護委員連合会人権擁護委員、岐阜地方法務局人権擁護課職員
*強化週間以外でも、平日8時30分から17時15分まで、上記電話番号にて電話相談に応じています。
*パソコン、携帯電話、スマートフォンからも人権相談を受け付けています。(https://www.jinken.go.jp/)

子育て応援講演会&親子体験会(事前申込制)

子どもが将来生きていく上で、本当に必要な力とはどんな力なのか、子どもがもっと伸びる親の接し方を学びます。(*託児スペース有り)

◆日時 9月22日(日) 13時～15時15分
◆場所 総合文化センター 講堂
◆対象 子育て中の保護者・子育てに関心のある大人の方
◆内容 講演会(保護者対象)&体験会(親子対象)
◆講師 中室 牧子氏(慶応義塾大学総合政策学部教授)
◆参加料 500円(大人1人) *12歳以下は無料
◆定員 200名(先着順)
◆申込 9月6日(金)までに、FAXまたはHP (http://mizunami-jc.com/20190922-oyaiku) よりお申し込みください。
*詳細は下記までお問い合わせください。
◎申込・問合せ (一社)瑞浪青年会議所 ☎67-1637 FAX 67-1264



「情報化推進に関する市民アンケート調査」にご協力ください

市では、総合的な情報化計画を推進するため、令和2年度から令和6年度を計画期間とする、「第4次瑞浪市情報化推進計画」を策定します。

今回の市民アンケート調査は、市民の皆様のご意見やご要望をお聞かせいただき、情報化推進計画の策定に活用させていただきます。

調査対象者は、市民の方の中から無作為に抽出した1,000名を対象に実施しますので、ご協力をお願いします。

◆実施期間 8月中旬から下旬
◆配布・回収方法 郵便による
*回答は無記名で個人が特定されることはありません。
◎問合せ 企画政策課 情報ネットワーク係 ☎68-9735

募集

廃棄物減量等推進審議会委員を募集します

一般廃棄物の減量や再利用の促進、適正処理に関する事項について調査審議を行います。

◆応募資格 平成31年4月1日現在で市内に在住の18歳以上の方で、平日の昼間に開催する審議会に出席可能な方。*市税等完納要件あり

◆報酬 5,000円(1回の会議につき)
◆募集人数 2名以内

◆任期 委嘱の日から2年間
◆応募方法 募集要項の応募用紙に必要事項を記入の上、下記作文①②を添付し、郵送または直接持参のいずれかにより、8月30日(金)までに提出してください。①「ごみの減量やリサイクルに関して私が日頃意識していること、取り組んでいること」、②「私が考える、協働のまちづくり」

*応募要項は環境課窓口または市ホームページでご確認ください。
◎応募・問合せ 環境課 ☎68-9806 〒509-6195 瑞浪市上平町1-1

防衛大学校等学生募集(令和2年4月入校)

防衛省自衛隊では、下記学生を募集します。

◆募集項目 ①防衛大学校学生 ②防衛医科大学校医学科学生 ③防衛医科大学校看護学科学科学生

◆受験資格 高卒(見込みも含む)～21歳未満
◆受付期間 9月5日(木)～30日(月)

◆試験日 ①11月9日(土)、10日(日) ②10月26日(土)、27日(日) ③10月19日(土)

*願書請求等の詳細は、下記までご連絡ください。
◎問合せ 防衛省自衛隊 恵那地域事務所 ☎0573-26-4310

健康

8020(はちまるにいまる)表彰該当者募集

11月23日(土・祝)に開催する「瑞浪市健康まつり」において、80歳で20本以上自分の歯がある方を表彰します。



◆対象者 昭和14年4月1日以前生まれの方 *前年度中に80歳以上になられた方が対象です。

*今までに表彰されていない方が対象となります。*かぶせたり、詰めたりしてあっても大丈夫です。

◆応募期限 9月27日(金)
◎応募・問合せ 健康づくり課 ☎68-9786

歯周病検診(無料・要予約)

40、50、60、70歳の節目年齢に達する方は、ぜひこの機会をご利用ください。

◆日時 9月11日(水) 13時～14時
◆内容 歯周病検診、ブラッシング指導

◆対象者 30歳以上の希望者
◎予約・問合せ 健康づくり課 ☎68-9785

がん検診(胃がん・大腸がん・肺がん・乳がん)

検診日	場所	8時30分～11時			13時～15時30分		
		胃	大腸	肺	乳	乳	大腸
9/20(金)	東濃厚生病院	○	○	○			
9/30(月)	健康管理センター	○	○	○			
9/17(火)	保健センター	×	○	×	△	○	○
9/26(木)		△	○	△	△	○	○

△:残りわずか ×:定員に達しています

◆対象者 40歳以上の希望者(乳がん検診は平成30年度を受診者を除く)

◆費用 個人負担各500円(乳がんのみ1,000円)
*定員がありますので、事前に健康づくり課までお申し込みください。

*大腸がん検診を希望の方は採便容器を送付するため、10日前までにご予約ください。また、S25.4.2～S55.4.1生まれの方は、県補助事業により大腸がん検診が無料となります。

◎予約・問合せ 健康づくり課 ☎68-9785

指定医療機関変更のお知らせ

瑞浪市が実施している定期予防接種(幼児・高齢者対象)および前立腺がん検診について、今後下記の医療機関においてはお受けすることができます。

医療機関名	電話番号
西尾医院(陶町)	65-2701

精神保健福祉家族教室のご案内

家族が精神疾患になった時、一人でつらい思いを抱えたことはありませんか。専門医から病気について学び、同じ立場の方々と情報交換等を行う教室を開催します。

◆日時 9月14日(土) 14時～16時
◆場所 セラトピア土岐(土岐市土岐津町高山4)

◆講師 聖十字病院 金直淑氏
◆対象者 瑞浪市・多治見市・土岐市在住の精神疾患(統合失調症・うつ病・躁うつ病等)で治療中の方を支えるご家族(20名程度)

*開催日前日までに電話にて下記までお申し込みください。

◎問合せ 東濃保健所 健康増進課 ☎23-1111(内線361) ホーリークロスセンター ☎55-0602

困りごと相談 (9月分)

市役所 (1階市民相談室)

行政相談 9月9日(月) 13時30分～16時 生活安全課 ☎68-9748	人権こまりごと相談 9月19日(木) 13時30分～16時 生活安全課 ☎68-9748	住宅修繕相談 9月18日(水) 10時～15時  都市計画課 ☎68-9816	消費生活相談 毎週火曜日 10時～16時 * 専門相談員による消費生活相談(予約制) * 多重債務相談随時受付 生活安全課 ☎68-9748
--	--	--	---

保健センター (相談室)

弁護士による法律相談 9月3日(火) 10時30分～12時 9月19日(木) 13時30分～16時 * 予約受付8月20日(火)～ 生活安全課 ☎68-9748	身体障がい者相談 9月2日(月) 10時～12時  社会福祉課 ☎68-2113
---	--

総合文化センター

司法書士による
夜間無料法律相談

9月11日(水)
18時～20時
場所 第2研修室
生活安全課 ☎68-9748

陶児童館

移動家庭児童相談

9月4日(水)
10時～12時

 子育て支援室 ☎68-2115

ハートピア (相談室)

心配ごと相談 9月2日(月)・9日(月) 17日(火)・24日(火) 13時30分～16時 社会福祉協議会 ☎68-4148	高齢者・障がい者 権利擁護相談 9月12日(木) 13時30分～16時 社会福祉課 ☎68-2113	結婚相談 9月4日(水)・8日(日) 22日(日) 10時～16時 子育て支援室 ☎68-2114
母子相談 9月18日(水) 10時～15時  子育て支援室 ☎68-2115	障がい者就労巡回相談 9月17日(火) 13時30分～15時 社会福祉課 ☎68-2113	児童相談 9月25日(水) 10時～15時 子育て支援室 ☎68-2115 児童相談所全国共通ダイヤル 虐待かもと思ったら ☎189へ

教育支援センター

教育相談

毎週火・木曜日
13時～16時
教育相談室 ☎67-3338
電話が繋がらない場合は
学校教育課(☎68-9833)
までご連絡ください。

いじめ110番ダイヤル

学校でのいじめについて、
悩まず電話してください。
☎080-1615-2571
☎080-1614-2572

9月の納期 (お支払いは便利な口座振替で)

○市県民税(特別徴収)	8月分	9月10日(火)
○国民健康保険料	9月分	9月30日(月)
○後期高齢者医療保険料	3期分	9月30日(月)
○保育料・幼稚園授業料	9月分	9月30日(月)
○上下水道料金・し尿処理手数料	8月分	9月30日(月)
○市営住宅使用料	9月分	9月30日(月)
○介護保険料	9月分	9月30日(月)

9月の斎場のお休み 環境課 ☎68-9806

5日(木)・11日(水)・17日(火)・23日(月)

生涯学習施設 9月の休館日

総合文化センター	2日、9日、16日、23日、30日
市民図書館	2日、9日、17日、24日、27日、30日
市民体育館	2日、9日、17日、24日、30日
化石博物館	
陶磁資料館	
市之瀬記念美術館	2日、9日、17日、24日、30日
地球回廊	
自然ふれあい館	2日、9日、17日、18日、24日、25日、30日
サイエンスワールド	2日、9日、10日、17日、18日、24日、25日、30日

陶都のまもり ～多治見警察署だより～



■ 交番・駐在所の活動について

地域の安全センター「交番・駐在所」

交番・駐在所は、皆さんの安心、安全を守る最も身近な警察の施設で、瑞浪市内には、交番が1か所、駐在所が4か所設置されています。

交番・駐在所の警察活動

各種事件・事故への対応、各家庭を訪問する巡回連絡、犯罪の被害者や落し物等の届出の受理など

- (1)パトロール** … 地域住民からの要望に応え、事件事故を未然に防ぐとともに、犯罪を検挙するため、不審者の発見と職務質問、各種防犯指導、警戒パトロールを行っています。また、事件や事故が発生したときにはいち早く現場に駆けつけ、犯人検挙や事故防止のための措置、負傷者の救護などを行っています。
- (2)巡回連絡** … 担当する地域の家庭、事業所などを訪問し、犯罪や交通事故などを防止するうえで必要な事項の指導・連絡や要望・意見の聴取を行っています。
- (3)安心・安全なまちづくりへ** … 交番と駐在所では、勤務形態の違いはあるものの、パトロールや巡回連絡を通じて、地域の皆さんの安心・安全を守る活動を行っています。困りごとなどがありましたら、最寄りの交番・駐在所に遠慮なくご相談ください。

◎問合せ 多治見警察署 ☎22-0110 (代表)

みずなみ化石ナビ 問合せ ☎68-7710

コラム 珪化木(木石)のお話その2 ～市内から発見された巨大な樹木化石～

約50年前、瑞浪市土岐町鶴城の鶴ヶ城(岐阜県史跡)西方の谷に露出する瑞浪層群本郷層(約1900万年前)から遠山三郎氏(故人)と遠山英俊氏によって樹木の化石3点が採集されました。内1点は切断後研磨され、残り2点は採集時のまま保管されていました。本年1月、この3点が遠山英俊氏から化石博物館に寄贈されました。切断、研磨された標本は、直径約60センチ、残り2点も直径30センチを超え、これまでに瑞浪市内で採集されている樹木の化石としては最大です。3点とも幹の状態のまま保存されており、一部は珪化木になっていました。また、これまでに採集された樹木の化石の多くは本郷層の下位の土岐夾炭層のものであり、本郷層からは初めての報告となりました。<続く>



珪化木が発見された地層

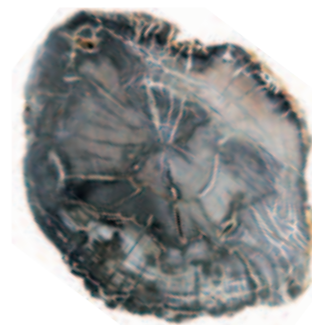

寄贈された珪化木

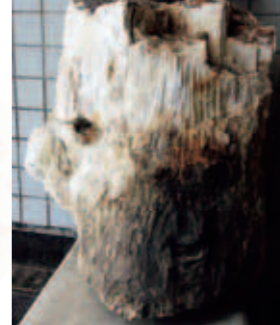

珪化木が発見された地層と年代

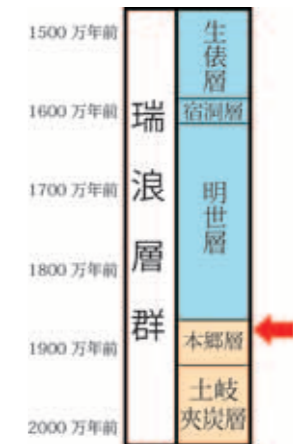

9月のイベント 9月8日(日) みずなみ化石教室 半日コース・一日コースを開催します。

子どもの健康情報

キッズ食育講座③ ～1歳6カ月児の食事～

体は食べ物からつくられています。体をつくる大切な時期にバランスよく食事をするのがとても大切です。

1日の食品の目安量と含まれている栄養素

食品群	1群		2群		3群					4群					
	牛乳	卵	魚	肉	大豆製品(豆腐)	緑黄色野菜	淡色野菜	じゃがいも	きのこ	海藻(焼海苔)	果物	ごはん	油	砂糖	
1日の食品の目安量	400ml	1個	20g	20g	40g	60g	70g	50g	4g	2g	100g	80g×3回	6g	5g	
たんぱく質	47%		27%		8%					15%					
カルシウム	75%	5%	0%		8%	9%					1%				
ビタミンA	45%		0%		43%					0%	9%		0%		
ビタミンB6	23%		30%		0%		31%					6%	7%		
ビタミンB12	57%		43%		0%		0%					0%	0%		
脂質	63%		14%		0%					19%		0%			
炭水化物	13%	0%	0%		11%					11%	60%		3%		
ビタミンB1	30%		5%	28%	5%	20%					0%	8%		0%	
ビタミンB2	74%		8%		13%					2%		0%			

食べ物の中にはいろいろな栄養素が入っています。これらの栄養素は、体をつくったり、体を動かすエネルギーのもととなったり、体の調子を整えたりといろいろな働きをしています。偏食も出てくる時期ですが、バランスよく食べられるように、できることから実践しましょう。

乳幼児健診・相談・歯みがき教室 ●9月分●

場所=保健センター/料金=無料

健診・相談・教室名	実施日	受付時間	対象者	持ち物
4カ月児健康診査	9月24日(火)	第1子 12:20~12:30受付 第2子 12:10~12:20受付	2019年5月生まれ	母子健康手帳 アンケート すこやかファイル
1歳6カ月児健康診査 *健診終了後希望者に歯みがき教室を実施します。	9月6日(金)	12:00~12:10受付	平成30年1月生まれ	母子健康手帳 問診票・アンケート すこやかファイル コップ・タオル
	9月13日(金)			
3歳児健康診査 *健診終了後希望者に歯みがき教室を実施します。	9月20日(金)	12:10~12:20受付	平成28年9月生まれ	母子健康手帳 問診票・アンケート 早朝尿(容器を送付します) すこやかファイル コップ・タオル
	9月27日(金)			
乳幼児相談	9月2日(月)	9:30~11:00受付	乳幼児希望者	母子健康手帳
6カ月児教室	9月3日(火)	9:30~9:45受付	平成31年3月生まれ	母子健康手帳
8カ月児教室	9月3日(火)	13:00~13:15受付	平成31年1月生まれ	すこやかファイル
1歳児すくすく教室	9月19日(木)	第1子 10:40~10:50受付	平成30年9月生まれ	母子健康手帳・お茶 アンケート すこやかファイル
		第2子 9:30~9:40受付		
2歳児歯みがき教室	9月30日(月)	9:00~10:30受付	平成29年9月生まれ	母子健康手帳 歯ブラシ・コップ タオル
2歳6カ月児歯みがき教室	9月10日(火)		平成29年3月生まれ	
3歳6カ月・4歳・4歳6カ月児歯みがき教室	9月5日(木)	8:45~10:30受付	平成28年3月生まれ 平成27年9月生まれ 平成27年3月生まれ	母子健康手帳 *すこやかファイル (2歳、2歳6カ月のみ)

*感染予防のため、バスタオル等お子さんの敷物をご持参ください。歯みがき教室は汚れても良い服装でお越しください。

◎申込・問合せ 健康づくり課 ☎68-9786

子育て支援センターだより

9月の予定 *各センターの開所時間 月曜日~金曜日 8:30~17:00
土曜日 8:30~12:00

	おんぶにだっこ (稲津小となり) ☎66-1064		愛モア (みどり幼稚園内) ☎66-1325		ハグハグ (桔梗幼稚園内) ☎67-1136		スマイル (竜吟幼稚園内) ☎63-2060	
	午前	午後	午前	午後	午前	午後	午前	午後
1日								
2月	☆		☆	☆	☆		☆	
3火	ぺんぎん	☆	うさぎ		ひよこ	☆	☆	
4水	ひよこ		☆園庭開放		ぺんぎん		うさぎ	☆
5木	☆		ぺんぎん	☆	うさぎ	☆	ひよこ	
6金	うさぎ	☆	ねんね栄養相談		☆		ぺんぎん	☆
7土	☆		☆		☆		☆	
8日								
9月	☆		☆キャリナビ	☆	☆		☆	
10火	ぺんぎん	閉所	うさぎ		ひよこ	閉所	☆園庭開放	
11水	ひよこ		☆		ぺんぎん		うさぎ親子	☆
12木	☆		ぺんぎん	☆	うさぎ	☆	ねんね	
13金	うさぎ	☆	ひよこ		☆園庭開放		ぺんぎん親子	☆
14土	☆		☆		☆		☆	
15日								
16月	敬老の日							
17火	ぺんぎん	☆	うさぎ		ひよこ親子	☆	☆	
18水	ねんね		☆園庭開放		ぺんぎん		うさぎ	☆
19木	☆栄養相談		ぺんぎん	☆	うさぎ	☆	ひよこ	
20金	うさぎ	☆	ひよこ		☆		ぺんぎん	☆
21土	☆		☆		☆		☆	
22日								
23月	秋分の日							
24火	ぺんぎん	☆	うさぎ親子		ねんね	☆	☆園庭開放	
25水	ひよこ親子		さくらんぼ		ぺんぎん		うさぎ	☆
26木	☆		ぺんぎん親子	☆	うさぎ	☆	ひよこリミック	
27金	うさぎ	☆	ひよこ		☆園庭開放		ぺんぎん	☆
28土	☆		☆		☆		☆	
29日								
30月	☆		☆	☆	☆	☆	☆	

*予定は変更になる場合があります。詳細は各支援センターにお問い合わせください。
*午前中は電話が繋がりにくい場合があります。

協賛事業 『防災体験』

- ◆日時 9月27日(金) 10時~11時
(受付は9時45分~10時)
- ◆場所 瑞浪市総合消防防災センター
- ◆対象 就園前の親子(先着30組)
- ◆内容 消防・防災の話、施設や車の見学
煙体験や消火訓練もできます。(希望者)

9月2日(月) 9時30分
から、各子育て支援セ
ンターで予約を受け
ます。(電話可)



赤ちゃんとおそぼ!

その目 「赤ちゃんとお音楽」

- ♪赤ちゃんは、2拍子や3拍子など単純なリズムが大好き。手を打ち合わせたり、ガラガラを使ったりして、ゆっくりリズムカルな音を楽しみましょう。
- ♪「ぞうさん」「おもちゃのチャチャチャ」「アイアイ」などは赤ちゃんにも大人気の歌。CDやビデオもいいけれど、パパやママの声で歌ってあげることが大切です。
- ♪周囲の環境への適応期にある赤ちゃんにはあまり騒々しい音楽はおすすめできません。テレビも赤ちゃんには情報量が多すぎるので、1日付けっぱなしではなく、時間を決めて見るとよいでしょう。



まちかど写真館



大自然のコンサートホールに感動！

自然の中で響く、美しい歌声 6月29日

明日の稲津を築くまちづくり推進協議会による「屏風山登山と山の音楽会」が開催され、約30人が参加しました。

ルート途中の黒の田湿地では、夫婦ユニット「Hareruzo!」による、オリジナル曲の演奏や絵本の朗読が披露され、参加者は大自然の中で登山の疲れを癒しました。

7月11日 国内3例目、ブナ樹木化石発見

化石博物館は、市内の約1900万年前の地層から採集された樹木の化石2点を、ブナ属と特定したと発表しました。

この化石は土岐町在住の遠山英俊さんから寄贈されたもので、当時のこの地域が涼しい気候だったことを裏付ける貴重な発見となりました。



現在、化石博物館の企画展で公開中です

【瑞浪市長選挙 結果】 水野 光二さん 当選



任期満了に伴う瑞浪市長選挙は7月14日に告示され、無投票で現職の水野光二さんが当選されました。

水野さんは平成19年7月の市長選で初当選以来、今回で4回目の当選となり、これは歴代市長の中では最多の当選回数となります。

任期は令和5年7月26日までです。

＜瑞浪市長選挙＞ (選挙人名簿登録者数)	
男	14,988人
女	16,302人
合計	31,290人

Jアラート(全国瞬時警報システム)伝達試験のおしらせ

地震や武力攻撃などの発生時に備え、市が導入しているJアラート(全国瞬時警報システム)を用いた緊急情報の伝達試験を行います。なお、この試験は全国的に実施されるものです。

8月28日(水) 午前11時ごろ、防災行政無線、防災ラジオ、防災・防犯「絆」メール、市ホームページで試験を行います。

当日の放送内容 チャイム音 → 「これは、Jアラートのテストです」×3回
「こちらは、広報みずなみです」 → チャイム音

* 気象・地震活動の状況によっては、試験放送を中止する場合があります。

◎問合せ 生活安全課 ☎68-9736



市ホームページの「まちかど写真館」では上記以外の記事も掲載しています。

まちかど写真館 瑞浪市

検索

瑞浪市の人口=37,432人(15,337世帯) *8月1日現在