

## 気持ちを新たに！ 大湫伝統の大しめ縄&門松





～申告は正しくお早めに～  
市県民税・所得税の

# 申告相談会

平成30年中所得の市県民税および所得税の申告相談会を2月1日(金)～3月15日(金)に開催します。申告は、所得等の状況を最も把握しているご自身で、所得と税額を計算する大切な手続きです。所得の内容等をご確認いただき、必要な方は3月15日までに申告してください。

◎問合せ 税務課 ☎68-9751

申告相談会場 9時～16時(大湫会場 9時～11時30分)

会場	開催日(土・日・祝日を除く)
市役所2階大会議室	2月1日(金)～26日(火)
釜戸公民館多目的ホール	2月27日(水)～28日(木)
大湫公民館第1研修室	2月28日(木)
稲津公民館多目的ホール	3月1日(金)
陶公民館多目的ホール	3月4日(月)～5日(火)
日吉公民館研修室	3月6日(水)
市役所2階大会議室	3月7日(木)～15日(金)

◎市役所来庁時のお願い

- ・例年、申告期間中は、駐車場が大変混雑します。混雑時は、臨時駐車場をご利用ください。
- ・市役所の開錠時間は、8時15分となっております。開錠前は入庁できませんのでご容赦ください。



平成30年度 相談会日程・混雑予想

\*この混雑予想は、昨年の実績に基づく予想です。天候、時間帯により混雑状況は変動しますのでご了承ください。

🚶…待ち時間:2時間以上 🚶…待ち時間:1時間以上 🚶…待ち時間:1時間程度 🚶…待ち時間:30分程度

月	2月														3月																					
	1	4	5	6	7	8	12	13	14	15	18	19	20	21	22	25	26	27	28	1	4	5	6	7	8	11	12	13	14	15						
日	金	月	火	水	木	金	火	水	木	金	月	火	水	木	金	月	火	水	木	金	月	火	水	木	金	月	火	水	木	金						
相談会場	市役所2階大会議室														釜戸	大湫/釜戸	稲津	陶	日吉	市役所2階大会議室																
対象者	公的年金受給者・給与所得者対象 市県民税申告相談会・確定申告相談会														事業・農業・不動産・給与等の所得者対象 確定申告相談会(市県民税申告相談会)					事業・農業・不動産・給与等の所得者対象 確定申告相談会(市県民税申告相談会)																
混雑予想	午前	午後	午前	午後	午前	午後	午前	午後	午前	午後	午前	午後	午前	午後	午前	午後	午前	午後	午前	午後	午前	午後	午前	午後	午前	午後	午前	午後	午前	午後	午前	午後	午前	午後	午前	午後

【2月1日から2月15日】

市県民税申告相談会  
確定申告相談会

市から申告のご案内を送付した方、公的年金を受給されている方、公的年金と給与の収入がある方、給与所得者で所得税の還付を受けられる方が対象です。2月18日以降は、相談会場が混み合います。公的年金と給与以外に収入のない方は、この期間にご来庁ください。

\*2月1日は、市議会議員選挙の期日前投票があるため、駐車場が非常に混み合うことが予想されます。

【2月18日から3月15日】

確定申告相談会  
(市県民税申告相談会)

自営業の方、農業所得・不動産所得・総合課税を選択する配当所得等がある方、寄附金控除のある方が対象です。2月15日までに申告が完了していない給与や年金のみの所得者の方も対象です。

\*3月7日以降は、非常に混み合いますので、お早めにご来庁ください。

【2月21日から2月26日】

税理士による無料相談会  
9:30～16:00

税理士2名による無料確定申告相談会を市役所2階大会議室で行います。

【2月27日から3月6日】

各コミュニティセンター相談会

釜戸町、大湫町、稲津町、陶町、日吉町にお住まいの方はご利用ください。

\*この期間は、市役所相談会場は相談会を行いません。

## 市県民税申告

市県民税申告が必要な方

- 平成31年1月1日に瑞浪市に住所を有する次の方
  - 事業収入、不動産収入、農業収入、報酬の収入等があるが、確定申告をする必要がない方
  - 給与の他に所得がある方
  - 公的年金の他に所得がある方
  - 給与収入があるが、勤務先から市役所へ給与支払報告書が提出されない方
  - 国民健康保険料等の算定に申告が必要な方
- \*平成30年分の所得税の確定申告をした方は、市県民税申告の必要はありません。

市県民税での控除を受ける場合等

市県民税申告をした方がよい方

- 給与から源泉徴収された所得税の還付はないが、年末調整で申告していない所得控除を追加する方
- 公的年金収入が400万円以下の方で、普通徴収の社会保険料控除、扶養控除、医療費控除、生命保険料控除、地震保険料控除等を受けられる方

## 所得税の確定申告

所得税の確定申告が必要な方

- 事業所得、不動産所得、雑所得等の総合所得と不動産等の譲渡所得を含む合計所得が、所得控除の合計額を超える方
  - 給与、退職金の他に所得があって、その所得の合計が20万円を超える方
  - 2カ所以上から給与の支払いを受けていて、従たる給与収入の合計が20万円を超える方
  - 公的年金の収入が400万円を超える方
  - 公的年金の他に所得があって、その所得の合計が20万円を超える方
  - 不動産・株の譲渡等、退職所得以外の分離課税所得のある方
  - 給与の年間収入金額が2,000万円を超える方
- 所得税の還付を受ける場合等  
確定申告をした方がよい方
- 医療費控除、寄附金控除、住宅借入金等特別控除等により、所得税の還付を受けられる方
  - 平成30年中に退職して、年末調整を受けていない方

◆税務署での確定申告が必要な方

- \*次に該当する方は、市役所相談会を利用できません。
- 青色申告の方
  - 事業所得・農業所得・不動産所得のある白色申告の方で、収支内訳書が完成していない方
  - 株や土地・建物等の譲渡所得等、分離課税所得のある方
  - 利子所得を申告する方
  - 配当所得について分離課税を選択する方
  - マイホームを新築・増築または購入し、初めて住宅借入金等特別控除を受ける方
  - 前年以前からの損失を繰越して適用する方

## 多治見税務署からの「確定申告のお知らせ」の送付について

昨年、事業所得等の確定申告を、市役所相談会場、税理士の無料相談会、税務署、青色申告会場で提出された方は、確定申告の用紙が送付されません。代わりに税務署から、右の確定申告の「お知らせはがき」または、「お知らせ通知書」が送付されます。

市役所で確定申告をされる場合も、利用者識別番号、予定納税額の情報が必要ですので、税務署からの「はがき、通知書を必ずご持参ください。



お知らせはがき



お知らせ通知書

申告に必要な持ち物は、P4をご覧ください。



## 多治見税務署からのお知らせ

# 平成30年分の確定申告会場は多治見税務署です

◆**対象者** 所得税および復興特別所得税、個人事業者の消費税および地方消費税、贈与税の申告をする方

◆**申告会場の開設**

【期間】 2月18日(月)～3月15日(金) \*土・日を除く

【時間】 9時～17時(受付終了時刻16時)

\*会場の混雑状況により、受付を早めに終了する場合があります。

\*駐車場の数に限りがありますので、公共交通機関をご利用いただくか、駅北立体駐車場(開設期間中120分間無料)をご利用ください。

\*確定申告期間中は電話が大変つながりにくくなることが予想されますので、あらかじめご了承ください。

\*税務署では、電話受付を自動音声によりご案内しております。

◎問合せ 多治見税務署 ☎22-0101



所在地 多治見市白山町一丁目209番地

所得税・復興特別所得税  
贈与税

3月15日(金)まで

消費税・地方消費税  
(個人事業者)

4月1日(月)まで

### 税理士による無料税務 相談所を開設します



◆**開設期間** 2月21日(木)～26日(火)  
9時30分～12時/13時～16時  
\*土・日を除く

◆**開設場所** 瑞浪市役所 2階大会議室  
確定申告会場内

\*会場の状況により、早めにご案内を終了する場合がありますのでご了承ください。

#### ～無料税務相談の対象となる方～

- ①平成29年分の所得金額が300万円以下の方
- ②平成30年分の消費税の基準期間(平成28年分)の課税売上高が3,000万円以下で、かつ
  - ①に該当する方
- ③給与所得者および年金受給者の方

### 確定申告書を作成される方へ

国税庁ホームページの  
「確定申告書等作成コーナー」  
で申告書が作成できます!

「確定申告書等作成コーナー」の画面の案内に従って金額等を入力すれば、税額等が自動計算され、所得税、復興特別所得税、消費税および贈与税の申告書や青色申告決算書が作成できます。

作成した申告書等は、e-Taxを利用してデータを送信するほか、印刷して書面で提出するいずれかの方法が選択できます。

e-Tax

検索



### 復興特別所得税について

・確定申告書の作成に当たっては「復興特別所得税額」欄の記載漏れにご注意ください。  
平成25年分から平成49年(2037年)分まで、復興特別所得税(所得税額の2.1%)を所得税と併せて申告、納付することとなっています。

### 申告に必要なもの

本人確認に必要な書類等	個人番号確認と身元確認ができるもの	<input type="checkbox"/> 個人番号確認書類 <input type="checkbox"/> マイナンバーカード、通知カードまたは個人番号記載のある住民票
	【身元確認書類】 <input type="checkbox"/> 運転免許証、パスポート、在留カード、健康保険証等 <input type="checkbox"/> 確定申告書のお知らせはがき(税務署から送付を受けた方) <input type="checkbox"/> 印鑑(スタンプ式は除く) <input type="checkbox"/> 所得税の還付が発生する方は、申告者名義の預貯金口座のわかるもの	
所得の計算に必要な書類	給与、公的年金等の所得のある方	<input type="checkbox"/> 源泉徴収票(原本に限ります)
	配当所得のある方	<input type="checkbox"/> 配当金額・源泉徴収金額のわかる書類
	一時所得のある方	<input type="checkbox"/> 収入額および経費のわかる書類
所得控除・税額控除の計算に必要な書類	農業所得、事業所得、不動産所得のある方	<input type="checkbox"/> 収支内訳書(必ず事前に作成してから来庁してください)
	扶養控除を受ける方	<input type="checkbox"/> 被扶養者のマイナンバーがわかるもの
	生命保険料、地震保険料控除を受ける方	<input type="checkbox"/> 生命保険料控除証明書 <input type="checkbox"/> 地震保険料控除証明書
	社会保険料控除を受ける方	<input type="checkbox"/> 旧長期損害保険料控除証明書 <input type="checkbox"/> 支払額等の証明書(国民健康保険料、介護保険料、後期高齢者医療保険料、国民年金保険料等)
	医療費控除を受ける方	<input type="checkbox"/> 医療費控除の明細書(必ず事前に作成してから来庁してください) <input type="checkbox"/> 健康保険組合等が発行した「医療費のお知らせ(医療費通知)」(*) *医療費通知に「被保険者氏名、療養を受けた年月、療養を受けた人、病院(薬局)名、医療費の自己負担額、保険組合等の名称」の6項目の記載がある場合は、医療費控除を受けるための証明書になります。この場合、医療費通知を申告書に添付して、医療費の合計額を「医療費控除の明細書」に一括で記入することができます。医療費通知に6項目の記載がない場合や、医療費通知に記載のない医療費、薬局で購入した医薬品等がある場合は、領収書から「医療費控除の明細書」の明細欄に記入します。なお、保険組合からの保険給付、市の医療制度、生命保険契約による補填等がある場合は医療費から差し引きますので、補填額を記入してください。 <input type="checkbox"/> おむつ、ストマの医療費控除を受ける方は、医師の証明書(*) *前年に引き続きおむつ代の医療費控除を受ける方は、高齢福祉課で介護保険法によるおむつの使用を証明できる場合があります。詳しくは高齢福祉課 ☎68-2116)へお問い合わせください。
	※瑞浪市国民健康保険組合加入期間中における医療費控除の証明書となる医療費のお知らせ(1月から10月診療分)は、保険年金課窓口で交付しますので、申請してください。ただし、11月と12月の診療分を含めた医療費のお知らせは、2月中旬に交付できる予定です。	
	セルフメディケーション税制(医療費控除の特例)を受ける方	<input type="checkbox"/> セルフメディケーション税制の明細書(必ず事前に作成してから来庁してください) <input type="checkbox"/> 健康の保持増進および疾病の予防の取り組みを行ったことを明らかにする書類(定期健診結果、予防接種領収書等)
	障害者控除を受ける方	<input type="checkbox"/> 身体障害者手帳、療育手帳、精神障害者保健福祉手帳、または障害者控除対象者認定書(*) *障害者手帳の交付を受けていない方であっても、介護保険で要介護認定(要支援を除く)を受けている方は、控除の対象になる場合があります。詳しくは高齢福祉課 ☎68-2116)へお問い合わせください。
	寄附金控除を受ける方	<input type="checkbox"/> 寄附した団体等から交付を受けた領収書等
	配偶者控除、配偶者特別控除を受ける方	<input type="checkbox"/> 配偶者のマイナンバーがわかるもの <input type="checkbox"/> 平成30年中の配偶者の所得のわかる書類 配偶者の合計所得が123万円以下で、申告者本人の合計所得が1,000万円以下の場合、配偶者控除または配偶者特別控除が受けられます。

### ～医療費控除・セルフメディケーション税制(医療費控除の特例)の申告に、医療費の領収書の提出が不要になりました。～

医療費控除、セルフメディケーション税制を受ける場合は、事前に「医療費控除の明細書」または「セルフメディケーション税制の明細書」を作成してから、申告に来庁いただきますようお願いいたします。医療費控除等の計算に利用した医療費の領収書の提出は不要ですが、申告会場で確認する場合があります。また、領収書等は税務署から提示を求められる場合がありますので、ご自宅で5年間保管が必要です。

\*各明細書の様式は、市役所税務課窓口にあります。また、国税庁のHPからダウンロードできますのでご利用ください。



# 輝く 瑞浪の人

～地域へのご尽力 ありがとうございます～

★平成30年秋の叙勲および危険業務従事者叙勲で3名の方が受章されました。(敬称略)



## 瑞宝小綬章

関税行政事務功労

「今回の受章は大変光栄です。覚せい剤等の麻薬類密輸事件の摘発等思い出がいっぱいです。これもひとえに職場の皆さま、そして家族の協力のたまものと深く感謝しています。」

三浦 邦夫

元名古屋税関監視部長



## 瑞宝単光章

警察功労

「在職中、大半を刑事部門で過ごしましたが、犯罪捜査は市民の皆さまの支援無くしては成り立たず、これまでのご協力に感謝し、今後は地域のために多少でもお役に立てればと思います。」

坂崎 育夫

元岐阜県警部補



## 瑞宝単光章

警察功労

「このたびの受章は、在職中にお世話になった皆さまのご厚情と、激務が続く中、妻や家族の理解と支え、そして地域の皆さまのご協力によるものと心から感謝しております。」

山内 利信

元愛知県警部補



## まちづくり活動のコ～ナ～

明日の稲津を築くまちづくり推進協議会

明日の稲津を築くまちづくり推進協議会では、住民同士の親睦を図り、まちの活性化を目指して、さまざまなイベントを開催しています。

2月に「いなつフォークVillage2019」、3月には「うえるかむすぷりんぐコンサート」を開催します。どちらも稲津ならではの恒例イベントです。ぜひご来場ください。



### 《いなつフォークVillage2019》10th

テーマ 「ありがとう」

～10年目にありがとう、昭和と平成の歌に感謝♪～

◆日時 2月10日(日) 10時～15時30分  
\*前夜祭2月9日(土) 18時～20時

◆会場 稲津公民館 ◆入場料 無料



### 《うえるかむすぷりんぐコンサート》18th

「春はやっぱりこれを観ないと♪」毎年書き下ろしのオリジナル歌芝居をお楽しみください。

◆日時 3月9日(土) 14時～  
(開場 13時30分～)

◆会場 稲津公民館  
◆入場料 300円(高校生以下無料)



◎問合せ 明日の稲津を築くまちづくり推進協議会事務局(稲津コミュニティーセンター内) ☎68-3201 URL <http://www.ii-nuts.jp/>

## 歯・口腔の健康優良賞



歯・口腔の健康が極めて優れており、よい生活習慣が身に付いている小学校6年生50名、中学校3年生41名が、瑞浪市教育委員会・瑞浪歯科医師会より表彰されました。

(敬称略)

### 小学校

#### ●瑞浪小学校

小栗彩実 加藤若奈 後藤大悟  
瀬古ひまり 西尾くるみ  
西坂未美 丹羽菜月 布目夏帆  
畑佐悠羽 林夏帆 東穂乃花  
丸山大河 三宅遥奈 度会陽菜

#### ●土岐小学校

榎木健真 佐藤敬悟 建島一樹  
永井真由 西尾咲歌 酒井太陽  
藤岡天我 太田桃羽 糟谷莉奈  
樋田彩希

### ●陶小学校

伊藤慈朗 内田有香 国本心菜  
小木曾陽菜 寺嶋閃輝 中島成琉  
沼田小百合 鰐部晃船

#### ●稲津小学校

伊藤誠悟 中島杏奈 船戸友雅

#### ●明世小学校

正村亜衣留 水野静流

#### ●安藤伊織

鵜飼泰成 塚田啓貴

#### ●福地星梨奈

横井優月

#### ●日吉小学校

小栗孝介 渡邊恒大 渡邊紗子

#### ●釜戸小学校

上野聖知 瀬藤芳明 鈴木蓮星  
伊藤翠玖 奥村友美



### 中学校

#### ●瑞浪中学校

岡田まどか 渚和樹 成瀬七海  
山田琉生 今井理久 大竹賢人

加藤凜香 小島陸 中島夕海

三宅彬仁 春日井天音 鈴木蒼乃

#### ●丹羽彩乃

中島溪悟 成瀬心暖

#### ●瑞陵中学校

岩島圭汰 大堀友輔 小野寺葵

工藤古侖 小林巧弥 佐藤風汰

村瀬瑠菜 石川百音 長田渉夢

加納ゆき 曾我美月 竹之内萌来

永井伶弥 西尾知夏 新田駿介

#### ●日吉中学校

安藤結 木下仁子 山田雄太郎

#### ●釜戸中学校

足立蒼 中島実保

#### ●瑞浪南中学校

工藤天 正村卓椰 篠宮壮一郎  
渋谷夏斗 船戸萌花 水野向陽

## 就学援助のご案内

小・中学校に在学する児童生徒の保護者で、経済的な理由により、学校に必要な経費の支払いが困難な方に対し、費用の一部を援助する制度があります。

この援助を希望される方は、お子さんの通学している学校にご相談ください。

申請時期は2月中旬を予定しています。

◎問合せ 学校教育課 ☎68-9833





## 後期基本計画のポイント

社会情勢の変化や新しいニーズを受け、次の視点で基本計画を見直しました。

### 基本方針 1 みんなで支え合い健やかに暮らせるまち ～健康福祉～

- ・「地域包括支援体制の確立」に関する施策を新たに位置付け、地域共生社会を推進
- ・子育て支援と次世代育成支援に関する内容を統合し、「子ども・子育て支援」とし、支援方を拡充
- ・障がい者の地域生活支援として、基幹相談支援センターを東濃5市で共同設置し支援することを明確化

### 基本方針 3 自然と調和した快適で暮らしやすいまち ～都市基盤～

- ・瑞浪恵那道路整備に伴い、道の駅の整備に向けた取組みを位置付け、釜戸町周辺のまちづくり方を拡充
- ・空き家等を活用した移住定住施策を拡充(明確化)
- ・瑞浪駅周辺における再開発支援を新たに位置付け、支援方を拡充

### 基本方針 5 いきいきと学び心豊かに暮らせるまち ～教育文化～

- ・ICT機器を活用した教育を推進していくことを位置付け、「できる・分かる授業」のための支援を拡充
- ・文化財等について、体験型学習活動事業を新たに位置付け、地域住民などと協働した文化財等の維持管理・有効活用策を拡充

### 基本方針 2 安全・安心で人と地球にやさしいまち ～生活環境～

- ・誰もが安心して利用できる持続可能な公共交通体系を推進
- ・自治会、自主防災組織等を対象とした小規模単位の訓練の推進を位置付け、自助・共助の意識醸成の方策を拡充(地域防災力の向上)
- ・市内企業と求職者のマッチング事業を位置付けるなど、市内における雇用対策を拡充

### 基本方針 4 まちの魅力を活かした活力あるまち ～産業経済～

- ・中心市街地において、魅力的拠点づくりの事業の検討を位置付け、賑わいのあるまちづくり方を拡充
- ・東濃5市に可児市、御嵩町を加えた東美濃地域での、広域連携による観光振興を推進していくことを位置付け

### 基本方針 6 市民と行政で創造する夢のあるまち ～新たなまちづくり～

- ・「瑞浪市まちづくり基本条例(H27.7～)」に基づき、各種関連事業を展開し、より一層の市民協働を推進していくことを明確化
- ・まちづくりサポートセンター「夢サポ」を活用したまちづくり活動や市民活動の情報提供を推進していくことを明確化

#### <まちづくりの重点方針(3プラス1)>

第6次瑞浪市総合計画では、まちの活性化や地域コミュニティの維持など、本市にとって大きな課題である人口問題の解決、そして将来都市像を実現するために、分野の垣根を越えた全市的かつ戦略的なまちづくりの重点方針「3プラス1」を位置付けています。

#### 重点方針1 魅力的な暮らしを創造する

- ・移住定住のための施策を推進し、人口増対策を強化
- ・瑞浪駅周辺再開発に向けた取組みを強化
- ・企業立地の促進と市内就職の雇用促進策を強化

#### 重点方針2 快適な暮らしを実感する

- ・ICT機器を活用した授業の取組みを位置付け
- ・防災・防犯情報について、情報発信、情報伝達を強化

#### 重点方針3 元気な暮らしを応援する

- ・高齢者が住み慣れた地域で生活を継続できるよう関係機関と地域が連携できる地域包括ケアシステムを構築
- ・コミュニティバスやデマンド型交通による市民移動手段の支援を明確化

#### プラス1 協働の夢づくり

- ・瑞浪市まちづくり基本条例に基づく取組みを進め、まちづくり意識の向上を図ることを位置付け、協働のまちづくりを推進

◎問合せ 企画政策課 ☎68-9740

# 第6次瑞浪市総合計画 後期基本計画

「幸せ実感都市 みずなみ ～共に暮らし 共に育ち 共に創る～」



総合計画とは、自治体運営の基本的な指針となる最上位の計画であり、将来都市像を具現化するためのまちづくりの方針を示すものです。本市では、平成26年度(2014年度)を初年度とし、平成35年度(2023年度)を目標年次とする「第6次瑞浪市総合計画」において、「**幸せ実感都市 みずなみ ～共に暮らし 共に育ち 共に創る～**」を将来都市像に掲げ、高齢者福祉や地域医療体制の確保、子育て支援、公共交通体制の確保、防災、住環境の整備、産業振興、教育文化の振興など、計画に位置付けた各種事業に取り組み、将来都市像の実現に向けた施策を展開しています。

現在、わが国の社会経済情勢は、少子高齢社会の進展や人口減少、多発する大規模災害、情報化社会の急速な進展など、これまでに経験したことのないような転換期を迎えています。このような情勢のなか、本市の地域特性や資源を最大限に活用し、市民と行政が協働し、これからの時代にふさわしいまちづくりを進めていく必要があることから、基本計画の見直しを行い、この度、市議会12月定例会の議決により平成31年度(2019年度)からのまちづくりの方向性を示す後期5カ年の基本計画を策定しました。





# みずなみ暮らし

## 空き家バンク限定! 空き家に付随した農地が取得しやすくなります!

移住定住者による新規就農の促進を通して、遊休農地の発生防止、農地の保全及び有効利用を図るため、空き家バンクに登録された空き家に付随した農地を空き家とともに取得する場合に限り、農地法第3条(農地の所有権移転等)による下限面積(最低経営面積)を、平成30年12月1日より20アール(2,000㎡)から0.1アール(10㎡)に引き下げました。

### 瑞浪市における農地取得にかかる下限面積

設定区域	設定面積(下限面積)
瑞浪市全域	20アール

### 空き家に付随した農地取得にかかる下限面積(新規設定分)

設定区域	設定面積(下限面積)
瑞浪市全域	0.1アール

\*新たに0.1アール以上20アール未満の農地が空き家に付随した農地として指定を受けることができます。

\*空き家に付随した農地の指定を受けるには、次の条件等があります。

- ①遊休農地又は遊休化が見込まれる農地であり、かつ「瑞浪市空き家・空き地バンク」に登録された空き家所有者の農地であること。
- ②貸借権、利用権、農地中間管理権等が設定されていないこと。

\*農業委員会の指定を受ける必要がありますので、詳細については、下記までお問い合わせください。

◎問合せ 【農地について】 農業委員会事務局 ☎68-9782  
【空き家バンクについて】 市民協働課 ☎68-9756



## 長寿クラブ会員を募集します

～楽しい仲間があなたの参加を待っています。一緒に生きがいづくりを始めませんか～

### ■長寿クラブとは

地域を基盤とする高齢者の自主組織です。今後、ますます高齢化が進む中、身近な地域内で高齢者同士がつながり、支え合うことが必要となってきます。これまで、自主組織に加入したことがない方も、気軽に参加してみませんか?

長寿クラブでは、スポーツ大会、趣味活動、親睦旅行など楽しい活動もたくさんあります。

瑞浪市には30の単位クラブがあり、約1,500名の皆さんが参加しています。

入会は、おおむね60歳以上の方が対象です。特に75歳以下の「若手」の入会を歓迎します!

### 健康

明るい長寿社会づくりと  
保健福祉を向上する活動  
軽スポーツ大会、マレット  
ゴルフ大会、体力測定など



▲マレット  
ゴルフ大会

### 友愛

仲間づくりを通じて生き  
がいと健康づくり、生活  
を豊かにする楽しい活動  
老人福祉・芸能大会、余技  
作品、親睦旅行など

### 長寿クラブの 三大運動

### 奉仕

知識や経験を生かして地  
域の諸団体と共同し、地  
域を豊かにする社会活動  
地域行事への参加、地域の  
清掃、通学見守り活動など



▲地域行事への  
参加の様子

◎問合せ 高齢福祉課 ☎68-2116

## みずなみ病後児保育所 に登録しませんか

瑞浪市では子育てと仕事の両立を支援するため、病後児保育事業を実施しています。

「病気の回復期であるが、まだ集団での保育や授業は受けられない」というような回復期のお子さんを、専任の看護師等がお預かりします。

「みずなみ病後児保育所」は、東濃厚生病院併設の施設ですので、容態が急変した場合でも対応が可能です。安心してご利用ください。

◆場所 東濃厚生病院みずなみ病後児保育所(瑞浪市寺河戸町1049-1)  
☎68-4111

◆対象者 生後8カ月から小学校6年生までのお子さん

◆利用時間 平日の8時～18時

◆閉所日 土・日・祝祭日、年末年始

◆利用者負担 【利用料】 1日2,000円(生活保護世帯・多子世帯は無料)  
【昼食代】 300円程度

◆登録 利用するためには登録が必要です。市役所子育て支援室にてご登録ください。  
(各幼児園・子育て支援センターでも受け付けています)



◎問合せ 子育て支援室 ☎68-2114

## みずなみママカフェ mimi 木育イベント

### 積み木のワークショップ

参加無料  
予約不要

昨年度、大好評だった積み木のワークショップを今年も開催します。

積み木・木のおもちゃなどで、子どもたちの創造力と共生意識を育てます。中京高校のお兄さん、お姉さんとの遊びブースもあります。ぜひ、親子で参加ください。

なお、当日受付を行いますので、午前・午後とも開始時間の5分前までに集合してください。



◆日時 2月9日(土)

【展示室2F】積み木ワーク

(午前の部) 10時～11時30分 4歳以下の親子向け

(午後の部) 13時～14時30分 5歳から小学生の親子向け

\*午後の部に参加される方は、安全のため帽子を用意してください。

【展示室3F】高校生のお兄さんお姉さんと一緒に遊ぼう

10時～14時30分

◆場所 瑞浪市総合文化センター 展示室

◆講師 童具館 わくわく創造アトリエ認定講師 豊田利幸氏



◎問合せ みずなみママカフェ mimi ☎080-3652-3331





### 「岐阜県高校生サイエンスフェスティバル」

岐阜県内の自然科学を研究する高校生による、冬のサイエンスフェスタ。科学実験や科学工作を楽しめるブースとポスターセッションで、一日中科学を満喫しよう！詳しい出展高等学校やブース内容はWEBで！

- ◆日時 2月3日(日) 10:00~15:00
- ◆対象 どなたでも参加できます。
- ◆参加費 無料 ◆申込 不要(当日自由参加)
- ◆主催 岐阜県高等学校文化連盟自然科学部会・サイエンスワールド
- ◆URL <https://www.sw-gifu.com>



### 「大学生サイエンスフェスティバル」

岐阜県高校生サイエンスフェスティバルと同日開催！近隣大学生による実験・工作ブースが大集合。科学実験・科学工作を楽しめるブースに挑戦してみよう！詳しい出展ブースはWEBで！

- ◆日時 2月3日(日) 10:00~15:00
- ◆対象 どなたでも参加できます。
- ◆参加費 無料 ◆申込 不要(当日自由参加)
- ◆URL <https://www.sw-gifu.com>



サイエンスなび

## みんなと学校と教育委員会の ほっとマイスクール

### 30年以上続く稲津小学校の米作り



稲津町では、昔から米作りが盛んで、校歌の3番にも歌われているほどです。小学校では、学校教育に『総合的な学習の時間』が位置付けられる以前より、子どもたちが米作りを学習しています。現在は、学校の近くの方に田んぼをお借りし、地域にお住まいの中山修さんに年間を通じてお世話いただいています。

また、子ども達が学習するときには、稲津公民館とJA陶都経済センターの足立さんをはじめ、多くの方々に協力をいただいています。今年度はおよそ100kgの収穫があり、11月には5年生親子行事として、五平餅作りを楽しみ、お世話になった方にも味わっていただきました。

### 手作業による米作りを体験しながら、米作りへの想いを学んでいます



田植えから五平餅作りまで、心に残ったことは、お米一粒一粒にたくさんの人が関わっているということです。中山さんやJAの方には、土の管理や草刈りなど、たくさんのことをやっていただきました。お家の人には朝早くからお手伝いしていただきありがたかったです。お米一粒にどれだけの手間がかかっているかがわかりました。このことをたくさんの人に伝えたいし、たくさんの人に感謝をしながらお米を食べる人をふやしたいと強く感じました。(5年生児童)

### 手間をかけて育ててできたお米と地域の方への感謝の気持ちを込めて味わいました



『山あいの美りの地』  
最優秀賞 JAとうと組合長賞

加藤幸枝さん(陶町)



『こんなにたくさんとれたよ!』  
最優秀賞 市長賞

棚橋哲夫さん(大湫町)

農林課では、瑞浪市の農村風景を守り、農業振興を図ることを目的に「美しい瑞浪市の農村風景フォトコンテスト2018」を開催しました。審査の結果、応募総数76点から次の4点が入賞作品に選ばれました。

## 美しい瑞浪市の農村風景 フォトコンテスト2018



『大きな栗の木の下で』  
優秀賞

加藤貞夫さん(益見町)



『里山のパッチワーク』  
優秀賞

西尾勝利さん(土岐市)



催し

「鬼はうち、福はうち!」鬼岩福鬼まつり

巨岩・怪石を住居にして悪事を働いた鬼人・関の太郎が福鬼としてよみがえり、厄払いをする節分のお祭りです。ぜひお越しください。



- ◆日時 2月3日(日) 9時30分～16時30分
- ◆場所 鬼岩ドライブイン駐車場
- ◆内容 福鬼太鼓、マーチングバンド、福鬼豆まき、バサラ踊り、ビンゴ大会など
- ◎問合せ 鬼岩観光協会 ☎0574-67-0285

瑞浪市合同企業説明会「オール瑞浪・企業フェス」

高校生を対象に、市内企業を集めた企業説明会「オール瑞浪・企業フェス」を開催します。

企業ごとのブースにおいて、企業概要や仕事の内容について詳しく説明していただきます。

また、会場では、説明会参加企業等の情報が掲載された「企業ガイドブック」を配布しますので、ぜひご参加ください。



- ◆日時 2月27日(水) 13時～16時
- ◆場所 瑞浪市産業振興センター 3階(瑞浪市上平町5-5-1)
- ◆対象者 高校生、高校生の保護者
- ◆参加企業 約50社(予定)
- ◆入場料 無料(事前予約不要・入退場自由)
- ◎問合せ 商工課 ☎68-9805

お知らせ

知的障がい者巡回相談(要予約)

- ◆日時 2月21日(木) 10時～15時30分
- ◆場所 ハートピア
- ◆相談員 県知的障害者更生相談所相談員
- ◆内容 療育手帳の交付、確認の判定、知的障がいに係る相談
- ◆申込締切 1月31日(木)
- \*現在お持ちの療育手帳が判定期間を過ぎている場合は、この判定を受けないと、医療費の助成・税金の控除などの適用が受けられない場合がありますのでご注意ください。
- ◎予約・問合せ 社会福祉課 ☎68-2113



司法書士による相続に関する無料相談

岐阜県司法書士会では、毎年2月の1か月間を「相続登記はお済みですか月間」と定め、無料相談を実施します。相続登記をはじめとして、遺言、遺産分割協議など相続に関する相談に応じ、適切なアドバイスを行います。

- ◆日時 2月1日(金)～28日(木)(各事務所の執務時間内)
- ◆場所 岐阜県内のすべての司法書士事務所
- ◎問合せ 岐阜県司法書士会事務局 ☎058-246-1568

健康

献血にご協力ください

- ◆日時 2月14日(木) 9時30分～12時
- ◆場所 瑞浪市役所 西分庁舎
- ◆対象 18～69歳の方(65歳以上は献血経験者のみ)
- \*受付は400ml献血に限らせていただきます
- \*健康状態や海外渡航歴によっては献血をお断りすることもあります。

<はたちの献血キャンペーン>

2月28日(木)までは「はたちの献血キャンペーン」期間です。現在、若者の献血者が減少しています。献血にご協力をお願いします。



- ◎問合せ 健康づくり課 ☎68-9785

こころの健康相談(要予約)

- ◆日時 2月12日(火) 13時～14時
- ◆場所 保健センター
- ◆内容 ひきこもり、イライラする、気分が沈む、怒りっぽい、激しい物忘れ、アルコール依存症などの相談
- ◆担当 精神科医師・保健所保健師
- \*前日までの予約が必要です。
- \*家族が代理で相談いただいても結構です。
- ◎予約・問合せ 健康づくり課 ☎68-9785 東濃保健所 健康増進課 ☎23-1111 (内線 362)

歯周病検診(要予約)

- ◆日時 2月22日(金) 13時～14時
- ◆内容 歯周病検診、ブラッシング指導
- ◆対象 30歳以上の希望者
- ◆費用 無料
- \*40,50,60,70歳の節目年齢に達する方は、ぜひこの機会をご利用ください。
- ◎予約・問合せ 健康づくり課 ☎68-9785

募集

瑞浪市臨時職員を募集(臨時保育士・幼稚園教諭)

- ◆内容 市内各幼稚園での保育
- ① 1日勤務 【9名】
- ② 3時間勤務 【6名】
- ③ 4時間勤務 【2名】
- ◆賃金 ①日額8,250円 ②③時給1,100円×勤務時間
- \*年2回増額賃金あり(勤務時間・日数による)、2km以上は通勤手当あり
- ◆資格 保育士または幼稚園教諭の資格を有する方
- \*みなし保育士として小学校教員・養護教諭・保健師・看護師・准看護師のいずれかの免許を有する方等。詳しくはお問い合わせください。
- ◆期間 平成31年4月1日から1年間
- ◆申込 2月15日(金)までに、市販の履歴書に資格免許証の写しを添え、下記まで提出してください。
- ◆選考 2月下旬の面接による
- \*勤務地、勤務時間の相談に応じます。
- \*潜在保育士(保育の仕事からしばらく離職している方)も歓迎します。
- \*今すぐ働き始めたい方も随時募集しています。
- ◎応募・問合せ 社会福祉課子育て支援室 ☎68-2114



瑞浪市臨時職員を募集(4月雇用開始)

あなたも市の施設等で働いてみませんか。詳細は各問合せ先にご確認ください。(記載のない場合の雇用期間は平成31年4月1日から1年間)

- \*募集内容は変更となる場合があります。
- <事務補助員(1名)>
- ◆内容 統計調査の書類整理、事務補助など
- ◆勤務条件 月～金曜日(1日7時間)
- ◆賃金 日額6,090円
- \*年2回の増額賃金・2km以上は通勤手当あり
- ◆申込 2月15日(金)までに市販の履歴書を提出ください。(面接により選考します)
- ◎応募・問合せ 企画政策課 ☎68-9740
- <窓口・事務補助員(1名)>
- ◆内容 市民課窓口での事務補助
- ◆勤務条件 月～金曜日(1日7時間30分)
- ◆賃金 日額6,525円
- \*年2回の増額賃金・2km以上は通勤手当あり
- ◆申込 2月15日(金)までに市販の履歴書を提出ください。(面接により選考します)
- ◎応募・問合せ 市民課 ☎68-9784

<窓口・事務補助員(2名)>

- ◆内容 市民体育館での窓口・事務補助など
- ◆勤務条件 週5日(1日7時間30分)
- \*土・日・祝日勤務あり
- ◆賃金 日額6,525円
- \*年2回の増額賃金・2km以上は通勤手当あり
- ◆申込 1月31日(木)までに市販の履歴書を提出ください。(面接により選考します)
- ◎応募・問合せ スポーツ文化課 ☎68-0747
- <学習支援員(若干名)>
- ◆内容 市内公立小中学校での児童生徒への学習・生活支援など
- \*臨時職員登録をしていただき、登録者の中から必要に応じて勤務を依頼します。
- ◆勤務条件 月～金曜日(1日5時間程度)
- \*長期休暇(夏休み等)は勤務なし
- ◆賃金 時給870～1,100円
- \*年2回の増額賃金・2km以上は通勤手当あり
- ◆申込 2月4日(月)までに市販の履歴書を提出ください。(面接により選考します)
- ◎応募・問合せ 教育委員会学校教育課 ☎68-9833
- <学校校務員(若干名)>
- ◆内容 市内公立小中学校の環境整備その他の用務など
- ◆資格 普通自動車運転免許が必要
- ◆勤務条件 月～金曜日(1日7時間30分)
- ◆賃金 日額6,525円
- \*年2回の増額賃金・2km以上は通勤手当あり
- ◆申込 2月4日(月)までに市販の履歴書を提出ください。(面接により選考します)
- ◎応募・問合せ 教育委員会教育総務課 ☎68-9831
- <学校給食配膳員(若干名)>
- ◆内容 市内公立小中学校での給食配膳業務(資格不要)
- ◆勤務条件 月～金曜日(1日2～3時間程度)
- \*給食のない日(夏休み等)は勤務なし
- ◆賃金 時給870円\*2km以上は通勤手当あり
- ◆雇用期間 平成31年4月1日～平成32年(2020年)3月26日
- ◆申込 2月4日(月)までに市販の履歴書を提出ください。(面接により選考します)
- ◎応募・問合せ 教育委員会教育総務課 ☎68-9831





# 困りごと相談 (2月分)

## 市役所 (1階市民相談室)

<b>行政相談</b> 2月12日(火) 13時30分～16時 生活安全課 ☎68-9748	<b>人権こまりごと相談</b> 2月21日(木) 13時30分～16時 生活安全課 ☎68-9748	<b>住宅修繕相談</b> 2月20日(水) 10時～15時 都市計画課 ☎68-9816	<b>消費生活相談</b> 毎週火曜日 10時～16時 * 専門相談員による消費生活相談(予約制) * 多重債務相談随時受付 生活安全課 ☎68-9748
---	--	--	---

### 保健センター (相談室)

<b>弁護士による法律相談</b> 2月5日(火) 10時30分～12時 2月21日(木) 13時30分～16時 * 予約受付1月21日(月)～ 生活安全課 ☎68-9748	<b>身体障がい者相談</b> 2月4日(月) 10時～12時 社会福祉課 ☎68-2113
---	---

### 総合文化センター

<b>司法書士による夜間無料法律相談</b> 2月13日(水) 18時～20時 場所 第2研修室 生活安全課 ☎68-9748	<b>陶児童館</b> <b>移動家庭児童相談</b> 2月6日(水) 10時～12時 子育て支援室 ☎68-2115
---	---

### ハートピア (相談室)

<b>心配ごと相談</b> 2月4日(月)・12日(火) 18日(月)・25日(月) 13時30分～16時 社会福祉協議会 ☎68-4148	<b>高齢者・障がい者権利擁護相談</b> 2月7日(木) 13時30分～16時 社会福祉課 ☎68-2113	<b>結婚相談</b> 2月6日(水)・10日(日) 24日(日) 10時～16時 子育て支援室 ☎68-2114
<b>母子相談</b> 2月20日(水) 10時～15時 子育て支援室 ☎68-2115	<b>障がい者就労巡回相談</b> 2月19日(火) 13時30分～15時 社会福祉課 ☎68-2113	<b>児童相談</b> 2月27日(水) 10時～15時 子育て支援室 ☎68-2115 <b>児童相談所全国共通ダイヤル</b> 虐待かもと思ったら ☎189へ

### 教育支援センター

<b>教育相談</b> 毎週火・木曜日 13時～16時 教育相談室 ☎67-3338 電話が繋がらない場合は学校教育課(☎68-9833)までご連絡ください。	<b>いじめ110番ダイヤル</b> 学校でのいじめについて、悩まず電話してください。 ☎080-1615-2571 ☎080-1614-2572
---	--

### 2月の納期 (お支払いは便利な口座振替で)

○市県民税(特別徴収)	1月分	2月12日(火)
○固定資産税	4期分	2月28日(木)
○国民健康保険料	2月分	2月28日(木)
○後期高齢者医療保険料	8期分	2月28日(木)
○保育料・幼稚園授業料	2月分	2月28日(木)
○上下水道料金・尿処理手数料	1月分	2月28日(木)
○市営住宅使用料	2月分	2月28日(木)
○介護保険料	2月分	2月28日(木)

2月の斎場のお休み 環境課 ☎68-9806  
 1日(金)・6日(水)・12日(火)・18日(月)・24日(日)

### 生涯学習施設 2月の休館日

総合文化センター	4日、18日、25日
市民図書館	4日、12日、18日、25日、28日
市民体育館	4日、12日、18日、25日
化石博物館	
陶磁資料館	4日、12日、13日、18日、25日、28日
市之瀬記念美術館	
地球回廊	
自然ふれあい館	4日、12日、13日、18日、25日
サイエンスワールド	4日、12日、13日、18日、19日、25日

# 瑞浪市指定文化財「美濃の地歌舞伎衣裳」をフランス・スペインで展示・体験講座も開催

平成30年10月26日と27日にフランスのパリで開催された岐阜の地歌舞伎ヨーロッパ公演、11月2日からスペインのサラマンカ大学日西センターで開催された地歌舞伎衣裳特別展示において、瑞浪市指定文化財を含む地歌舞伎衣裳6点と鬘1点が展示されました。展示された衣裳のうち3点(打掛1点、四天2点)が市指定の文化財です。打掛とは、主に高位の女性役が着付の上にはおる衣裳の総称で、四天は左右の裾にスリットが入り、戦士など動きのある役が着る衣裳の総称です。展示された3点の文化財は下記の通りです。

- 黒天鷲絨地 金繡牡丹・唐獅子文 金馬簾付(打掛)
- 黒天鷲絨地 金繡龍虎文 金馬簾付(四天)
- 黒天鷲絨地 金繡 切付鷹文に波・松文 金馬簾付(四天)



美濃の地歌舞伎衣裳フランスでの展示



黒天鷲絨地 金繡牡丹・唐獅子文 金馬簾付 フランスでの展示風景

他に、振袖打掛や役物衣裳、また特殊な仕掛けをした衣裳「ぶっかえり」が展示されました。展示は美濃歌舞伎保存会が行い、衣裳を展示するための衣桁は、組立材料の生木を海外へ送ることができないことが判明したため、生木を乾燥しニスを塗る工夫をしました。衣裳はスーツケースに入れ、鬘は専用の箱を作り直接現地へ運び込みました。鬘は人間の髪を使っているため、検査のために空港で箱から出すことになった事態にも遭遇。輸送後、現地で展示を行いました。スペインでは会場の都合で棒と紐を用い、壁にかけて展示を行うなど苦労が絶えませんでした。



フランスでの展示準備

多くの方が熱心に展示を鑑賞し、「保存の方法は」「製作時間は」「素材は何か」等の質問が多く寄せられました。また、11月14日には現地の学生1名をモデルに化粧とぶっかえりの着付け体験講座を実施。80名収容の部屋に100名を超える参加者が集まる盛況ぶり、歌舞伎独自の化粧や衣裳について皆熱心に見入っていました。しかし、仇討などの解説が伝わりにくい場面もあり、文化や歴史観の違いを感じました。展示と講座を通じて公演だけでなく地歌舞伎の魅力を世界に発信できたことは大きな成果です。



サラマンカ大学での体験講座 (左上)サラマンカ大学日西センター (左下)日西センターでの展示



フランスでの展示解説



小栗幸江氏による化粧の解説

\* 瑞浪市指定文化財の地歌舞伎衣裳は、12月21日付で岐阜県重要有形民俗文化財にも指定されました。

◎問合せ スポーツ文化課 ☎68-7710



# 子どもの健康情報

## 遊びがからだを育てる④ ～一人立ち(1歳ぐらい)の頃～

1歳ごろになると、離乳食の後の授乳量が少なくなり、大人と同じように、朝、昼、晩の食事でお腹をいっぱいにできます。生活リズムも整って、遊びが広がる時期となります。

### ■「自分でやりたい!」という意味が育ちます

快・不快や好き嫌いの感情を表現することができるようになり、泣く・笑う・怒るといった表現がはっきりしてきます。また、「自分でやりたい」という意思も少しずつ出てきて、褒められると得意になって喜びます。大好きなお父さん、お母さんに褒めてもらうことが、うれしくて、繰り返しやってみようといった意欲につながります。また、欲しい物や動物などを指さして伝えることもできるようになってきます。お子さんが指さしするものを大人が見て、声を出して、反応をすることが、お子さんの「伝えたい」といった気持ちを育てることにつながります。指さしを見つけたら、一緒に関わり、声を掛けてあげましょう。

### ■外遊びや散歩などたくさん体を使って遊びましょう

歩きはじめたら、どんどん歩かせてあげましょう。時には、でこぼこ道などいろいろなところも歩いてみましょう。たくさん歩くことで、脚の筋肉が育ち、運動バランスがついてきます。外遊びや散歩は、実物を見て、聞いて、触れて、いろいろな感覚が刺激されます。一人歩きは、1歳6カ月ぐらいまでにできれば大丈夫です。たくさん体を使って遊び、体の動かし方や使い方の体験を増やしていきましょう。

### ■自分の体のイメージを育てる遊びを取り入れましょう

テーブルの下、ダンボールの筒のトンネルなどをくぐって遊んでみましょう。くぐるときに自分の体の範囲を知り、身辺自立に必要な体のイメージが育ちます。シャツを着たり、ズボンや脱ぐことと共通した体の使いこなしが体験できます。

### ■ことばの理解が深まります

言葉は普段お子さんが目にして聞く言葉から覚えていきます。ハイハイしたり、歩くようになると、行動範囲も広がり、新しい体験も増えていきます。見たり、聞いたり、触れたりという体験を繰り返し、その体験でお子さんが感じた気持ちをお父さん、お母さんが一緒に感じて(共感)、言葉が添えられることで、言葉の理解につながっていきます。お子さんが興味を示した気持ちを感じとって、たくさん声を掛けてあげましょう。



## 乳幼児健診・相談・歯みがき教室 ●2月分●

場所=保健センター/料金=無料

健診・相談・教室名	実施日	受付時間	対象者	持ち物
4カ月児健康診査	2月26日(火)	第1子12:00~12:10受付 第2子11:50~12:00受付	平成30年10月生まれ	母子健康手帳 アンケート すこやかファイル
1歳6カ月児健康診査 *健診終了後希望者に歯みがき教室を実施します。	2月1日(金)	12:20~12:30受付	平成29年6月1日 ~6月30日生まれ	母子健康手帳 問診票・アンケート すこやかファイル コップ・タオル
3歳児健康診査 *健診終了後希望者に歯みがき教室を実施します。	2月15日(金)	12:10~12:20受付	平成28年2月1日 ~2月28日生まれ	母子健康手帳 問診票・アンケート 早朝尿(容器を送付します) すこやかファイル コップ・タオル
乳幼児相談	2月4日(月)	9:30~11:00受付	乳幼児希望者	母子健康手帳
6カ月児健康相談 および離乳食教室	2月5日(火)	9:30~9:45受付	平成30年8月生まれ	母子健康手帳 すこやかファイル
中期離乳食教室	2月5日(火)	13:15~13:25受付	平成30年6月生まれ	
1歳児すくすく教室	2月21日(木)	9:40~9:50 第2子以降受付 10:40~10:50 第1子受付	平成30年2月生まれ	母子健康手帳・お茶 アンケート すこやかファイル
2歳児歯みがき教室	2月25日(月)	9:00~10:30受付	平成29年2月生まれ	母子健康手帳 歯ブラシ・コップ タオル
2歳6カ月児歯みがき教室	2月18日(月)		平成28年8月生まれ	
3歳6カ月・4歳・4歳6カ月児 歯みがき教室	2月7日(木)	8:45~10:30受付	平成27年8月生まれ 平成27年2月生まれ 平成26年8月生まれ	*すこやかファイル (2歳、2歳6カ月児のみ)

\*感染予防のため、バスタオル等お子さんの敷物をご持参ください。歯みがき教室は汚れても良い服装でお越しください。

◎申込・問合せ 健康づくり課 ☎68-9786

# 子育て支援センターだより



2月の予定 \*各センターの開所時間 月曜日~金曜日 8:30~17:00  
土曜日 8:30~12:00

	おんぶにだっこ (稲津小となり) ☎66-1064		愛モア (みどり幼稚園内) ☎66-1325		ハグハグ (桔梗幼稚園内) ☎67-1136		スマイル (竜吟幼稚園内) ☎63-2060	
	午前	午後	午前	午後	午前	午後	午前	午後
1 金	うさぎ	☆	ひよこ		☆		ぺんぎん	☆
2 土	☆		☆		☆		☆	
3 日								
4 月	☆		☆	☆	☆		☆	
5 火	ぺんぎん	☆	うさぎ		ねんね	☆	☆発達相談	
6 水	ひよこ		☆園庭開放		ぺんぎん		うさぎ	☆
7 木	☆		ぺんぎん	☆	うさぎ	☆	ひよこ	
8 金	うさぎ親子	☆	ひよこ親子		☆園庭開放		ぺんぎん	☆
9 土	☆		☆		☆		☆	
10 日								
11 月	建国記念の日							
12 火	ぺんぎん親子	☆	うさぎ		ひよこ	☆	☆園庭開放	
13 水	ひよこ 栄養相談		☆		ぺんぎん 発達相談		うさぎ	☆
14 木	☆		ぺんぎん	☆	うさぎ	☆	ねんね	
15 金	うさぎ	☆	ねんね		☆栄養相談		ぺんぎん	☆
16 土	☆		☆		☆		☆	
17 日								
18 月	☆		☆	☆	☆		☆	
19 火	ぺんぎん	☆	うさぎ 発達相談		ひよこ	☆	☆栄養相談	
20 水	ねんね		☆園庭開放		ぺんぎん		うさぎ	☆
21 木	☆		ぺんぎん	☆	うさぎ	☆	ひよこ	
22 金	うさぎ	☆	閉所		☆園庭開放		ぺんぎん	☆
23 土	☆		☆		☆		☆	
24 日								
25 月	☆		☆	☆	☆		☆	
26 火	ぺんぎん 発達相談	☆	うさぎ		ひよこ	☆	☆園庭開放	
27 水	ひよこ		☆		ぺんぎん親子		うさぎ	☆
28 木	☆		ぺんぎん	☆	うさぎ親子	☆	ひよこ親子	

\*午前中は電話がつながりにくい時があります。

\*予定は変更になることがあります。詳細は各センターにお問い合わせください。

### ～子育て家族を応援しています!～

市内4か所にある子育て支援センターは、就学前のお子さんとその保護者が集まり、おしゃべりをしたり一緒に遊んだり楽しくにぎやかに過ごせる場所です。利用は無料です! ママだけでなく、パパもおじいちゃん、おばあちゃんもお休みの日に、気軽に遊びに来てください。お待ちしております。育児サロン、親子遊びなどを実施したり、子育てに関する情報も提供したりしています。利用時間は、右上の「表の見方」をご覧ください。



### 子育てに関する相談も受け付けています(電話・来所)

- 月～金曜日 9時30分～12時、13時～16時30分
- 土曜日 9時30分～12時  
(日曜日、祝日、年末年始を除く)

各子育て支援センターまでご連絡ください。

▷表の見方

区分	親子で遊ぶ時間
午前	9:30~12:00
午後(☆)	12:00~14:00 [愛モア]*弁当可
	12:00~15:00 [おんぶにだっこ・スマイル]*弁当可
	13:00~15:00 [ハグハグ]

区分	年齢の目安	
☆	うさぎ(2歳児)	平成27年4月2日~平成28年4月1日生まれの子と親
	ぺんぎん(1歳児)	平成28年4月2日~平成29年4月1日生まれの子と親
	ひよこ(0歳児)	平成29年4月2日以降生まれの子と親
	ねんね	ねんね~お座りくらいまでの子と親

- 親子…年齢に合わせた親子遊びをしますので予約をお願いします。
- 園庭開放…併設している園の園庭で遊ぶことができます。(10時~11時30分)
- 栄養相談…離乳食、おやつのことなど保健センターの栄養士に相談できます。(10時30分~)
- 発達相談…言葉や発達について、子ども発達支援センターの方に相談できます。(10時30分~)

\*これから初めて出産される方の参加日「プレママデー」を、「ひよこ」「ねんね」の日の10時から設けています。(予約の上、母子健康手帳を持参してください)

### ぐっすり眠れているかな!?

寒くなると、つい室内で過ごしがちになります。そうすると、お子さんが昼寝をしなかったり、夜眠りが浅くなったりする場合があります。

昼間に元気に体を動かして、ぐっすり深い眠りにつけるようにしてあげましょう。成長ホルモンがしっかり分泌して発達を促します。

子育て支援センターでは、広い室内のほか、テラスや屋外でのびのび遊ぶことができます。ぜひ子育て支援センターに遊びに来てください。みんなで楽しく過ごし、質の良い睡眠を目指しましょう。



# まちかど写真館



大きくなっても優しい気持ちを忘れないでね

困っている人に使ってください

12月3日

市内の公立幼稚園8園と、私立啓明保育園で集めた「愛の一円募金」の贈呈式が、市役所で行われました。

代表園児が「困っている人に渡してください」「病気の人に薬を買ってあげてください」などと話しながら、集まった募金11万768円を市長に手渡しました。

## 12月6日 佐渡ヶ嶽部屋に入門

中京学院大学附属中京高等学校で、大相撲の佐渡ヶ嶽部屋に入門する進洗希さんの入門会見が開かれました。

進さんは、今後の目標として、「部屋頭の琴奨菊関のように、周りにやさしく、自分に厳しい、強い力士になりたい。まずは関取になれるように頑張ります」と語りました。



四股名は「琴進」

## 「瑞浪ポノポーク祭り2019」参加店舗を募集しています

今年のポノポーク祭りは、JRさわやかウォーキングとコラボ開催し、コース途中の瑞浪市役所前駐車場で開催します。市内外から多くの方が訪れるこのイベントに出店を希望される飲食店を募集しています。

参加条件等の詳細は市のホームページをご覧ください。

- ◆日時 5月19日(日) 10時～15時
- ◆場所 瑞浪市役所前駐車場 ◆出店料 1,000円
- ◆参加条件 瑞浪ポノポークを使った料理が提供できる市内の飲食店等

\*参加を希望される方は、2月1日(金)までに下記問合せ先までご連絡ください。

◎申込・問合せ 瑞浪ポノポークPR委員会事務局(商工課内) ☎68-9805



## ハンドメイド作品を展示しませんか

JR瑞浪駅前の「ゑびす屋」(瑞浪市寺河戸町1146番地の8)のショーウィンドーを、陶器等のハンドメイドを展示販売するスペースとして貸し出します。

- ◆料金 【出窓A】 500円/月(0.95㎡)  
【出窓B】 1,000円/月(2.34㎡)

\*申込書は商工課窓口に設置しています。市ホームページからもダウンロードできます。

\*売上の10%を販売手数料として差し引きます。(条件等詳細は市ホームページをご覧ください)

◎申込・問合せ 商工課 ☎68-9805

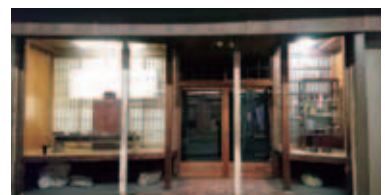

市ホームページの「まちかど写真館」では上記以外の記事も掲載しています。

まちかど写真館 瑞浪市

検索

瑞浪市の人口=37,705人(15,224世帯) \*1月1日現在(暫定値)