

全国より1万人の踊り子が集結

申告に必要なもの

所得の計算に必要な書類	給与・公的年金などの所得のある方	源泉徴収票(原本に限ります)
	配当所得のある方	配当金額・源泉徴収金額のわかる書類
	一時所得のある方	収入額および経費のわかる書類
	事業所得・不動産所得のある方	収支内訳書(あらかじめ作成してお持ちください)
所得控除・税額控除の計算に必要な書類	生命保険料・地震保険料(旧長期損害保険料)の控除を受けようとする方	保険料控除証明書
	国民健康保険料・介護保険料・後期高齢者医療保険料・国民年金保険料などの控除を受けようとする方	支払額などの証明書 *国民年金保険料の場合は、日本年金機構から送付された支払証明書
	医療費控除を受けようとする方	医療費の領収書 (H26.1.1~12.31の領収印のあるもの) *薬局・薬店で購入した場合は、薬品名が記入されている必要があります。 *保険給付金・高額療養費などの給付を受けた場合は、その金額がわかる書類。 *領収書を病院、薬局ごとに合計した 明細書(任意様式)を作成していただく必要があります。 *おむつを使用している方は、医師が証明する「おむつ使用証明書」とおむつの領収書。
	障害者控除を受けようとする方	身体障害者手帳・療育手帳・精神障害者保健福祉手帳など(提示義務があります) *障害者手帳の交付を受けていない方であっても、介護保険の要介護認定(要支援を除く)を受けている方は、控除の対象になる場合があります。詳しくは高齢福祉課(☎68-2116)へお問い合わせください。
	寄付金控除を受けようとする方	領収書など
	配偶者特別控除を受けようとする方	平成26年中の配偶者の収入のわかる書類
その他の持ち物	・印鑑(スタンプ式は除く) ・所得税の還付が発生する方は、申告者名義の預貯金口座のわかるもの	

公的年金受給者および市・県民税申告者専用相談会を開催します

- ◆日時 2月4日(水)~13日(金)(土・日・祝日は除く) 9時~16時
- ◆会場 市役所2階大会議室および各公民館多目的ホール

4日(水)	5日(木)	6日(金)	9日(月)	10日(火)	12日(木)	13日(金)
日吉	釜戸	稲津	陶	市役所	市役所	市役所

- ◆対象者(対象となる方へは1月中旬に案内を郵送します)
- 1. 昨年、公的年金のみの所得の確定申告をされた方
- 2. 昨年中に市民税・県民税申告書を提出された方のうち、次のいずれかに該当する方
 - ①所得のあった方 ②国民健康保険に加入されている方およびその世帯主

◎問合せ 税務課 ☎68-9751



~申告は正しくお早めに~

市・県民税、所得税の申告相談会

平成26年中に所得のあった方の市・県民税および所得税の申告相談会を開催します。所得の申告書は、市・県民税の課税に使用するだけでなく、国民健康保険料・介護保険料・後期高齢者医療保険料などの算定や所得証明書を交付するために必要な資料です。2月16日(月)~3月16日(月)の期間に忘れないように申告してください。

◎問合せ 税務課 ☎68-9751

所得税の確定申告が必要な方

- 事業所得や不動産所得・譲渡所得などの合計額が、各種所得控除金額の合計額を上回る方
- 給与の年間収入金額が2,000万円を超える方
- 1カ所から給与の支払いを受けていて、給与所得および退職所得以外の所得の合計額が20万円を超える方
- 2カ所以上から給与の支払いを受けていて、年末調整されなかった分の給与収入金額と、給与所得および退職所得以外の所得の合計額が20万円を超える方
- 医療費控除や寄付金控除、住宅借入金等特別税額控除などの各種控除を受ける方
- 給与所得者で、年末調整で控除の申告漏れがあり追加の申告をする方
- 平成26年中に退職し、年末調整を受けていない方 など

市・県民税申告が必要な方

- 平成27年1月1日現在において、瑞浪市に住所を有する方
- 市・県民税申告が不要な方
 - 平成26年分の所得税の確定申告をした方(左記参照)
 - 勤務先から市へ給与支払報告書が提出されている方で、給与所得以外の所得がない方
 - 公的年金支払者から市へ公的年金等支払報告書が提出されている方で、公的年金以外の所得がない方

申告相談会場および日程(各会場とも9時~16時。大湫会場は9時~11時30分)

会場	開催日(土曜・日曜は除く)
市役所2階大会議室	2月16日(月)~27日(金)
	3月10日(火)~16日(月)
日吉公民館多目的ホール	3月9日(月)
陶公民館多目的ホール	3月5日(木)・6日(金)
稲津公民館多目的ホール	3月4日(水)
釜戸公民館多目的ホール	3月2日(月)・3日(火)
大湫公民館多目的ホール	3月3日(火)

*保健センターの改築工事に伴い、本市役所が大変混雑することが予想されます。ご迷惑をお掛けしますがよろしくお願ひします。(できるだけ、公共交通機関をご利用ください)
*各日とも午前中が混雑する傾向にありますので、時間にゆとりをもってお出かけください。

上記の申告相談会を利用できない方

- 事業所得または不動産所得のある方で、収支内訳書を作成していない方
- 株や土地・建物などに係る譲渡所得のある方
- マイホームを新築・増築または購入し、初めて住宅借入金等特別税額控除を受けようとする方
- 青色申告をしている方
- 先物取引に係る申告をする方

該当する方は、多治見税務署で申告してください。 ◎問合せ 多治見税務署個人課税部門 ☎22-0101

水道メーターの検針が「2カ月に1回」に変更となります

市では、経営改善の一環として、平成27年4月から水道料金、下水道使用料および農業集落排水処理施設使用料の算定のためのメーター検針を「毎月検針」から2カ月に1回行う「隔月検針」に変更します。

ご理解、ご協力をお願いします。

◎問合せ 上下水道課 ☎68-9821



水道料金・下水道使用料などの計算方法

上下水道料金は、検針時に計量した使用水量を2等分して、検針した月分と翌月分の料金を算定し、使用水量を2等分して生じた端数は検針した月に加算します。

【例:検針日が5日、口径13mmの場合】

検針期間(検針日) 使用水量	請求	請求水量	料金(消費税込)
4月5日～6月5日(6月5日) 39m ³	6月分	20m ³	7,290円
	7月分	19m ³	6,965円
6月5日～8月5日(8月5日) 40m ³	8月分	20m ³	7,290円
	9月分	20m ³	7,290円
8月5日～10月5日(10月5日) 41m ³	10月分	21m ³	7,688円
	11月分	20m ³	7,290円

*従来どおり「毎月」のお支払いとなります。

*仕事などで市役所や金融機関にてお支払いすることが困難な方は、便利な口座振替をご利用ください。口座振替は指定金融機関の窓口で手続きできます。

宅内漏水の確認について

隔月検針の実施により、検針時の漏水発見が遅くなる可能性があります。宅内(敷地内)での水道管理は使用者が行わなければなりませんので、定期的にメーターを確認していただき、漏水の早期発見にご協力ください。

宅内の蛇口をすべて閉めた状態で水道メーターのパイロットマークを確認して、パイロットマークが回っていれば宅内で漏水している可能性があります。漏水の修理に関しては、上下水道課までお問い合わせください。

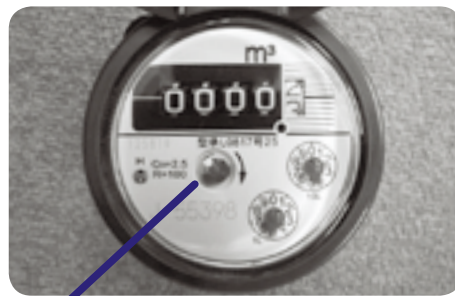

パイロットマーク

し尿処理手数料の納付先が市へ変更になります

現在、汲み取り業務およびし尿処理手数料の収納業務を(有)中部環境に委託していますが、事務の合理化のため、平成27年4月分から下記のように変更します。

この変更にあたり、今まで口座振替を利用されていた方も再度、口座振替の手続きが必要となります。なお、汲み取り業務は、今までどおり(有)中部環境が行います。



多治見税務署からのお知らせ

平成26年分の確定申告会場は 多治見税務署 です

◆対象者 所得税および復興特別所得税、個人事業者の所得税および地方消費税、贈与税の申告をする方

◆申告会場の開設期間

2月16日(月)～3月16日(月) *土・日を除く

9時～17時

*申告書の作成には時間を要しますので、16時までにお越しください。

*駐車場の数に限りがありますので、公共交通機関をご利用ください。(多治見駅北口から120m)

◎問合せ 多治見税務署 ☎22-0101

税務署では、電話受付を自動音声によりご案内しております。多治見税務署からのお知らせに関するご質問は「2」を選択してください。

また、確定申告期間中は電話が大変つながりにくくなることが予想されますので、あらかじめご了承ください。

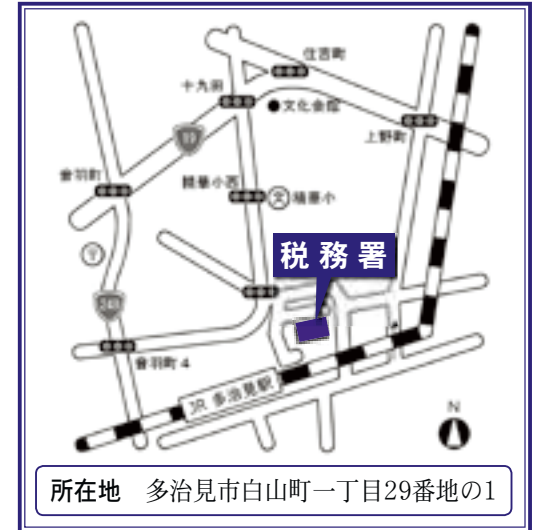

税理士による無料税務相談所を開設します

◆開設期間 2月23日(月)～26日(木)

9時30分～12時・13時～16時

*会場の状況により、早めにご案内を終了する場合がありますのでご了承ください。

◆開設場所 瑞浪市役所 確定申告会場内

～無料税務相談の対象となる方～

- ①平成25年分の所得金額が300万円以下の方
- ②平成26年分の消費税の基準期間(平成24年分)の課税売上高が3,000万円以下で、かつ
 - ①に該当する方
 - ③給与所得者および年金受給者の方

確定申告書を作成される方へ

国税庁ホームページの

「確定申告書等作成コーナー」

で申告書が作成できます!

「確定申告書等作成コーナー」の画面の案内に従って金額などを入力すれば、税額などが自動計算され、所得税、復興特別所得税、消費税および贈与税の申告書や青色申告決算書などが作成できます。

作成した申告書などは、e-Taxを利用してデータを送信するほか、印刷して書面で提出するいずれかの方法が選択できます。

e-Tax 検索



税務署からのお知らせ

・確定申告書の作成に当たっては「復興特別所得税額」欄の記載漏れにご注意ください。平成25年分から平成49年分まで、復興特別所得税(所得税額の2.1%)を所得税と併せて申告、納付することとなっています。

・消費税率の引き上げに伴い、適用税率ごとに区分して計算する必要があります。なお、消費税率は、平成26年4月1日から8%です。



瑞浪市市民活動補償制度を創設します



市では、多くの方々が自治会、まちづくり推進組織、その他の団体でさまざまな市民活動を行っています。これらの活動には十分な安全対策が必要とされていますが、不幸にして予期せぬ偶発的な事故が起こらないとも限りません。「瑞浪市市民活動補償制度」は、市民の皆さんが安心して市民活動を行えるよう、団体などの公益活動中に起きた事故に対し、傷害補償や損害賠償責任事故を補償するものです。

◎問合せ 市民協働課 ☎68-9756

◆制度開始 4月1日(水) 0時から

◆対象者 市内で活動するボランティア団体、市民活動団体のスタッフ、協力者

◆対象となる活動

以下の条件をすべて満たす活動

- ①自主的・自発的に構成された団体による公益性のある活動
- ②無報酬の活動
- ③継続的・計画的に実施されている活動

◆対象とならない主な活動

- ①政治・宗教に係る活動
- ②営利を目的とする活動、職業による活動
- ③学校・幼稚園などの管理下での児童・生徒・園児の活動
- ④海外での活動

◆対象となる活動の具体例

市民活動の区分	具体例(活動のための準備も含む)
地域社会活動	自治会活動、まちづくり推進組織の活動、PTAが行う公益活動、清掃、防犯、防災、交通安全、地域の安全パトロール、町内のまつりなど
青少年健全育成活動	子ども会、地域の青少年団体などの指導育成活動、非行防止のための補導・パトロール活動など
社会福祉・社会奉仕活動	社会福祉施設援護活動(建物の修理、樹木の手入れ、慰問など)、在宅高齢者・障がい者支援活動など
社会教育活動	レクリエーション活動、スポーツ大会、健康体操、講演会・講習会・研修会・研究会などの開催運営
市などが主催する上記に準ずる事業・活動	清掃活動(河川清掃、クリーンアップ活動など)、防災訓練、市主催の各種講座・講演会への協力など

*本制度は、市民活動におけるすべての活動を補償するものではありません。対象とならない活動や事故があります。

【対象とならない主な場合】イベントや行事の観覧者や応援者、故意もしくは重大な過失による事故、戦争・変乱・暴動・労働争議・政治的または社会的騒ぎによる事故、地震・噴火・洪水または津波による事故など

◆補償内容

【傷害補償】

- 死亡補償 500万円
- 後遺障害補償 15万円～500万円
- 入院補償 1日 3,000円
- 通院補償 1日 2,000円

【賠償責任補償】

- 対人賠償 1人1億円(1事故最大5億円まで)
- 対物賠償 500万円
- 保管者賠償 500万円

*本制度では、市が保険会社と契約を結び、保険料は市が負担します。

*この制度への事前加入、登録などの手続きは必要ありません。

*各団体においては構成者や活動計画などを定めた規約などを整備していただく必要があります。

*市民活動中に事故が起こってしまった場合は、速やかに担当課へご連絡ください。

平成26年度 学校保健関係表彰

健全な児童・生徒の育成を目指す環境衛生生活活動(保健活動)の体制の充実、教室内・飲料水などの環境衛生に対する取り組みが優れている学校および園が表彰されました。
また、歯・口腔の健康が優れている子どもたちも表彰されました。

学校保健関係表彰

県学校環境衛生生活活動優良校

優良な学校環境とその取り組みが認められ、県学校保健会より表彰されました。

- 特選校 瑞陵中学校
- 奨励園 竜吟幼稚園

歯・口腔の健康優良賞

歯・口腔の健康が極めて優れており、良い生活習慣が身につけている小学校6年生53名、中学校3年生36名が市教育委員会および瑞浪歯科医師会から表彰されました。



(敬称略)

小学校6年生

- 瑞浪小学校 青山侑央 佐藤誠美 西野愛結 水野瑚都 伊藤進太郎 上田あや香

○明世小学校

- 小川遼太 山内優人 藤根志帆

○釜戸小学校

- 石川捺稀 熊谷雄月 千葉星愛

○稲津小学校

- 足立貴帆 伊東永三郎 岩島萌夏 黄 晶晶 西尾彰紘 蜂谷祐加 正村莉子

○陶小学校

- 額額大樹 福岡鉄太 小木曾椋 水野あおい

○土岐小学校

- 浅井勇馬 安藤花音 加藤諒大 小本曾由梨 樋田彩花 西尾大輝 松田紗奈 今井咲穂 加藤友香 堀井優花 宮向井康志 横山 明

- 中村真生 山口昂佑 與川美佑
- 日吉小学校 大橋毅士 酒井奎誌 田中みなみ

中学校3年生

- 瑞浪中学校 今井祐輔 岩島壮汰 高嶋美帆 正村優衣 小栗悠暉 成瀬恒宏 伊藤梨々花 工藤春佳 松井萌夏 熊谷聡吾 伊藤 遼 中島捷太郎 春日井栞 坂崎美奈代

○瑞陵中学校

- 伊藤颯志 西尾俊紀 加藤真理 可知竜樹 加藤晴暉 鈴木智貴 山内敏敬 生田大智 大前友来 平野可那子 三木萌々子

○陶中学校

- 土本寛太 須藤美希 中村瑠奈 中山友見

○稲津中学校

- 加藤悠里 永井 颯 西尾宗一郎

○日吉中学校

河野菜々美

○釜戸中学校

- 小栗太一 山口翔平 小栗桃子

★学校保健会って？★
子どもたちの健康に関する調査・研究、情報の提供、問題への対策など、学校保健に関するさまざまな活動を行っている団体で全国組織のほか、県や市の組織がそれぞれあります。
瑞浪市学校保健会は、医師・歯科医・薬剤師・学校・PTA・教育委員会などが連携して活動をしています。
健康診断や学校環境衛生をはじめ、体や心、歯の健康、薬の正しい使い方、学校給食などの研究や各校での授業を行っています。



～瑞浪市臨時職員を募集します～

臨時保育士・幼稚園教諭

- ◆募集人員
 - ①1日勤務(8時30分～17時) 5名程度
 - ②週休代替4時間勤務(8時30分～13時30分) 1名
 - ③延長加配3時間勤務(16時30分～19時30分) 1名
 - ④延長加配2時間勤務(16時～18時) 1名
- ◆賃金
 - ①8,000円/日②4,268円/日③3,201円/日
 - ④2,134円/日(②～④は1,067円/時間)
- ◆期間 4月1日から1年間(継続勤務あり)
- ◆資格 保育士・幼稚園教諭のどちらか、または両資格を有する方
- ◆申込 市販の履歴書と資格免許証の写しを2月5日(木)までに下記へ提出してください。
- ◎申込・問合せ 子育て支援室 ☎68-2115



学業支援員

- 臨時職員登録をしていただき、登録者の中から必要に応じて勤務を依頼します。
- ◆勤務条件 1日5時間程度(週5日)
 - *長期休暇(夏休みなど)は勤務なし。
 - ◆賃金 800～1,000円/時間
 - ◆期間 4月1日から1年間(継続勤務あり)
 - ◆職務内容 市内公立小中学校にて、児童・生徒への学習・生活支援など
 - ◆申込 2月13日(金)までに下記へ連絡
 - ◎申込・問合せ 学校教育課 ☎68-9833

学校給食配膳員

- ◆勤務条件 1日2時間程度(週5日)
- *給食のない日(夏休みなど)は勤務なし。
- ◆賃金 813円/時間
- ◆職務内容 市内小中学校での給食配膳業務
- ◆期間 4月7日から平成28年3月25日まで
- ◆申込期限 2月2日(月)までに市販の履歴書を提出
- *資格は特に必要ありません。
- ◎申込・問合せ 教育総務課 ☎68-9831

市民体育館職員

- ◆募集人員 一般事務 若干名
- ◆勤務条件 8時30分～17時(週5日)
- *土日勤務もあります。
- *休日は休館日(月曜日)のほか、指定する1日。
- ◆賃金 6,000円/日
- ◆期間 4月1日から12カ月以内
- ◆申込 市販の履歴書を2月20日(金)までに提出してください。
- ◎申込・問合せ スポーツ文化課 ☎68-7710

鳥の死骸にご注意ください

昨年4月に熊本県、12月には宮崎県の養鶏場でH5N8亜型の高病原性鳥インフルエンザが発生しました。また、12月20日に可見市緑地区で発見されたオシドリ(カウ)の死骸からもH5N8亜型のウイルスが検出されました。

死亡している野鳥を発見した場合は、素手で触らず、すぐ東濃振興局(☎23-1111)、もしくは農林課(☎68-9807・平日のみ)までご連絡ください。

レクリエーション農園入園者募集

農業委員会では、野菜作りを希望される方に対して小面積の農園を新たに2カ所開園します。入園を希望される方は農業委員会までご連絡ください。

◆場所

- ①北小田町3丁目地内(8区画)
- ②南小田町1丁目地内(6区画)

◆入園料

- 1区画当たり年間1,500円(一部1,000円の区画もあります)

*契約日から平成27年9月30日まで、以後1年ごとの更新です。

◆申込期限 2月20日(金)

*希望者多数の場合、抽選。

◎申込・問合せ 農業委員会 ☎68-9782

冬なのに脱水症!?

◎問合せ 地域包括支援センター ☎68-2117



「脱水は夏に起こるもの!」
と思っていまいませんか。四季の気候が大きく変化する日本では、脱水症のピークは年に2回あり、夏以外に、冬でも脱水症状が起こりやすいといわれています。

脱水とは水分の摂取量と体から出ていく量のバランスが崩れた状態です。

◆冬脱水の特徴

- ①じんわり乾燥による脱水
冬の乾いた空気に加え、暖房器具によって温められた室内は乾燥しています。また、こたつで体が温まって、じんわりと汗をかき、知らない間に体の水分が失われています。たくさん汗をかかなくても脱水になりやすいのが特徴です。
- ②感染症による脱水
最近では、住宅の気密性が高く、外気によって加湿されないことも脱水の原因といわれています。

熱発汗・下痢・嘔吐の症状によって体内の水分が放出されることで起こります。

◆特に高齢者は要注意!

- 高齢者の方は、普段から次の①～⑥の理由により、自覚症状がないうま体の水分が失われ、脱水症状が現れる前段階の「かくれ脱水」に気づかない場合があります。
- ①のどの渇きを自覚しにくい
 - ②トイレに行く回数を減らすため、水分を摂らない
 - ③加齢や活動量の低下に伴い、体の中で水分を多く含む筋肉量が低下する
 - ④全体的な食事が不足する
 - ⑤腎臓の機能が低下する
 - ⑥利尿作用を持つ治療薬で体内の水分を失いやすい

◆簡単!冬脱水チェック

□爪を押しして白色からピンク色に戻るのに3秒以上かかる

- 手の甲のつまんだ部分が少しの間、元に戻らない
 - 皮膚に張りがない
 - 口の中が乾燥している
- ☑が付く人は「かくれ脱水」に要注意です!



◆脱水が起きている...

次のような自覚症状が現れます。

軽度	中等度	重度
めまい、立ちくらみ、足がふる、食欲がないなど	血圧低下、頭痛、嘔吐、だるさなど	手足が動かない、呼吸が速い、せん妄、意識消失など

↓死に至ることもある

*せん妄:意識障害の際に、幻覚・錯覚や異常な行動を呈する状態

また、脱水によりとても重い合併症を引き起こす可能性もあります。症状が出ており、自分で水分摂取ができない場合は、早急に医療機関で受診しましょう。



◆冬脱水を予防しよう

【水分補給】
汗をかいたと感じていなくても、小まめに水分を摂る。

＜水分摂取のタイミング＞

- ①起床時
- ②朝食時
- ③10時のお茶
- ④昼食時
- ⑤15時のお茶
- ⑥夕食時
- ⑦就寝前

*持病により水分摂取量が決められている方は、医師の指示に従ってください。

【ウィルスの侵入を防ぐ】

- ・うがい、手洗い、マスクをつける
- ・生食用以外の魚介類は中心部を1分間、85度以上で加熱する
- ・まな板や布きんなどを消毒する
- ・部屋の湿度は40～50%でウイルスを不活性化させる適宜、加湿や換気する
- ・免疫力を高める:栄養、運動、睡眠などを十分にとり体調を管理する



平成26年度後期公開講座 「お菓子のレプリカ作り」

本物のお菓子から型を取り、混ぜると固まる不思議なプラスチックを流し込んで、本物そっくりのお菓子レプリカを作ります。

- ◆日時 2月21日(土) ①10時～11時30分 ②13時30分～15時
- ◆対象 どなたでも参加できます。(各回18名まで)
ただし小学生以下は保護者同伴
- ◆参加費 600円 ◆申込 1月24日(土) 9時より電話にて受け付けます。



チャレンジワークショップ 「あま～い理科実験」

世の中そんなに甘くない?!理科実験も甘くない!でも砂糖を使った甘～い実験もあります。水に溶かしたり、熱したりして、砂糖の秘密に迫ってみよう。

- ◆日時 1月31日(土)～4月5日(日)の土・日・祝日および学校休業日
①10時～ ②11時15分～ ③13時30分～ ④14時45分～
- ◆対象 どなたでも参加できます。(各回10名まで)
ただし小学生以下は保護者同伴
- ◆参加費 100円 ◆申込 当日会場にて受け付けます。



家庭でできる 科学の実験コーナー 皿回しに挑戦!

【道具・材料】 丸い紙皿2枚(直径20cm程度のもの)、ペットボトルのキャップ、割り箸1本

【作り方】

- ①紙皿2枚を重ねて貼り合わせます。
- ②紙皿の裏の中心にキャップを貼りつけます。
- ③割り箸の先を鉛筆の先のような形に削ります。
- ④最後に紙皿にイラストなどを描いておくと、回転する様子がわかりやすくなります。

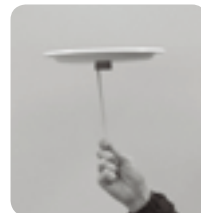

【回してみよう】

割り箸の先をキャップに引っ掛け、回してみましょ。紙皿が水平に回転し続ければ大成功です!

【どうして回るのかな?】

皿を速く回してやると、皿に中心から外向きにかかる力「遠心力」が大きくなり、皿は水平の姿勢を保とうとします。すると、皿と割り箸の角度は垂直になり、皿は水平に回り続けるのです。

1月17日(土)からはサイエンスワールドでもこのお皿を作ることができます。回し方のコツも分かるかも?今年もたくさん遊びに来てね!



手順①



手順②



手順③



回してみよう

みんなと学校と教育委員会 ほっとマイスクール

合唱は瑞浪中学校の誇り～合唱発表会から卒業式へ～



瑞浪中学校ではどの生徒も合唱を誇りに、頑張っています。合唱には文化的な側面もありますが、それ以上に「仲間づくり」の側面があります。合唱を通して、全員が心を一つにすることで仲間との一体感や集団への所属感を高めることが大きな目標です。

生徒たちはこれまで朝・帰りの会や昼休みに自主的に練習を行い、その成果を12月の合唱発表会において発表しました。

当日は、生徒全員が自ら創り上げた合唱に充実感を得ると同時に、合唱を通して他のクラスや他の学年から多くのことを学びました。

この合唱発表会で学んだことを生かし、3月の卒業式では体育館全体に響きわたる式歌・校歌を歌い、感動でいっぱい卒業式にしたいと思います。

瑞浪中学校

ボランティアの輪、地域へ広がる!



▲桔梗の苗植ボランティア ▲カブトムシの幼虫配り



5月に行った市の花、桔梗の植苗ボランティアを皮切りに、児童館主催のカブトムシの幼虫配り、花火大会後の土岐川清掃など、地域までボランティアの輪が広まりました。

7月に行った全校アンケートでも、9割を越える生徒が「瑞浪中学校で誇れる活動」として、合唱以外にボランティアを挙げています。このように意識が高まり、10年以上こつこつ続けている空き缶回収と登校時のゴミ拾い(グリーン作戦)の活動が認められ、市制60周年記念式典で生徒会が表彰されました。



▲市制60周年記念式典で教育功労者表彰を受けました

ボランティアは、人としての心を強くするだけでなく、地域にも役立つ活動です。その意味で、「グリーン作戦」は僕たちの誇りです。これからも「グリーン作戦」を学校の伝統とし、地域に誇れる瑞浪中を築き上げていきます。

生徒会長 山本優太郎

催し

第16回猿子村ふれあいまつり

- ◆日時 2月15日(日) 10時～14時(小雨決行)
- ◆場所 土岐町益見地区 旧街道一帯
- ◆内容 子ども広場、手作り品販売、瑞浪高校・中京高校コーナー、食べ物屋台、猿子村ギャラリーなど



◎問合せ 実行委員会(担当:小木曾) ☎67-0839

「鬼はうち、福はうち」鬼岩福鬼まつり

巨岩・怪岩を住居にして悪事を働いた鬼人・関の太郎が福鬼としてよみがえり、厄払いをする節分のお祭りです。ぜひ、お越しください。

- ◆日時 2月1日(日) 9時30分～16時
- ◆場所 鬼岩ドライブイン駐車場
- ◆内容 福鬼太鼓、マーチングバンド、福鬼豆まき、パサパサ踊り、ピンゴ大会など



◎問合せ 鬼岩観光協会 ☎0574-67-0285

作陶講座「花見月雛づくり」

自分だけの可愛いひな人形を作って桃の節句を迎えませんか。初心者向けの講座ですのでお気軽にご参加ください。(作品は後日焼成してお渡しします)



- ◆日時 1月25日(日) 9時～12時
- ◆場所 陶磁資料館 ◆講師 安藤弓子氏
- ◆参加費 1,500円 ◆定員 20名
- ◆持ち物 タオル・エプロンなど
- ◆締切 1月21日(水)

◎申込・問合せ 陶磁資料館 ☎67-2506

景観シンポジウムの開催

基調講演やパネルディスカッションを通して、良好な景観の形成に関する啓発および普及を図るとともに、景観形成に関する活動への参加を促進することを目的として開催します。

- ◆日時 1月29日(木) 13時30分～
- ◆場所 総合文化センター 文化ホール
- ◆定員 350人

*申込先で配布される申込書に必要事項を記入のうえ、1月23日(金)までに提出してください。なお、申込書はホームページからも入手できます。

岐阜県景観シンポジウム



◎申込・問合せ 都市計画課 ☎68-9816
県都市政策課 ☎058-272-8648

「セラミック楽々市-新春大売り出し-」開催!!

- ◆日時 1月24日(土)・25日(日) 10時～16時
- ◆場所 セラミックパークMINO
- ◆内容 地元商店の多彩な商品からクラフト作品まで取り揃えた「あきんど市」、豊富な品揃えの「骨董市」を開催します。

*1～2月は「青空市」はお休みします。

◎問合せ (公財)セラミックパーク美濃 ☎28-3200

みずなみかたりべの会公開講座

- ◆日程 2月18日(水)
- ◆会場 総合文化センター視聴覚室
- ◆講師 中野正明氏(郷土史研究家)
- ◆内容 小牧長久手合戦美濃山田城の戦い
9時～10時 講話
10時30分～12時 現地研修(山田砦跡)

*動きやすい服装でご参加ください。

◆定員 40名(定員になり次第締め切ります)

◆受講料 無料

◆締切 2月6日(金)

◎申込・問合せ スポーツ文化課 ☎68-7710

お知らせ

就学援助のご案内

小・中学校に在学する児童・生徒の保護者の方で、経済的な理由により、学校で必要な経費の支払いが困難な方に対し、費用の一部を援助する制度があります。

この援助を希望される方は、お子さんの通学している学校にご相談ください。

なお、申請時期は2月中旬を予定しています。

◎問合せ 学校教育課 ☎68-9833

知的障がい者巡回相談(要予約)

- ◆日時 2月26日(木) 10時～16時
- ◆会場 ハートピア
- ◆相談員 県知的障害者更生相談所相談員
- ◆内容 療育手帳の交付、確認の判定、知的障がいに係る相談

◆申込締切 1月26日(月)

*現在お持ちの療育手帳に判定期日が記入されている場合、期日までにこの判定を受けないと医療費の助成・税金の控除などの適用が受けられなくなることがありますのでご注意ください。

◎問合せ 社会福祉課 ☎68-2113

岐阜県犯罪被害遺児激励金支給のご案内

県では、毎年5月5日の「こどもの日」に合わせて、次のとおり犯罪被害遺児の方に激励金をお贈りしています。該当される方は、社会福祉課までご連絡ください。

◆対象者

5月5日現在、県内に居住されており、犯罪被害により、それまで生計をともにしていた父または母(すでに父母がいらっしゃらない場合にはそれに代わる方)を亡くされた方で、義務教育終了までの方および高等学校在学中(高等専門学校3年修了までの方、特別支援学校の高等部在学中の方を含む)で満20歳未満の方

*犯罪被害とは、殺人や傷害致死など、故意の犯罪行為(人の生命または身体を害する行為)により害を被ることをいいます。

*国の犯罪被害給付金制度で、遺族給付金の支給裁定がされていることが必要です。

*犯罪被害遺児となった後、養子縁組した方、もしくは父または母が再婚し、生計をともにすることとなった方は除きます。

◆激励金の額(1人当たり)

乳幼児および小学生15,000円、中学生20,000円、高校生など25,000円

*申請時から高等学校等就学中(20歳未満)まで支給されます。

◆申込期限 3月10日(火)

◎申込・問合せ 社会福祉課厚生援護係 ☎68-2112

ご注意ください! 「打ち揚げ式動物追い払い花火」 による事故が多発しています

打ち揚げ式動物追い払い花火(連続発射式のもの)の使用中に持ち手付近が破裂し、指を欠損する事故などがこれまでに全国で7件発生しています。

この追い払い花火は発音薬と呼ばれる火薬を連続で上空に飛ばし、大きな爆発音で動物を追い払うものです。

この花火を使用する場合は、絶対に素手では扱わず、杭に固定して使用するか、専用のホルダーを使用してください。

◎問合せ 消防本部予防課 ☎68-2001

生涯設計セミナーのご案内 「55歳からの生涯設計を考える」

人生90年。時代を踏まえた収支把握とこれからのマネープランを考えます。

- ◆日時 1月27日(火) 14時～16時
- ◆場所 土岐市文化プラザ 視聴覚室
- ◆入場料 無料 ◆定員 30名
- *本事業は厚生労働省岐阜労働局委託事業です。
- ◎問合せ テンプスタッフ・ピープル(株) 新規事業開発課 ☎052-953-5037

募集

甲種防火管理新規講習

- ◆日程 2月19日(木)・20日(金)
- ◆会場 総合消防防災センター
- *1月30日(金)まで受け付けます。ただし、定員に達した場合は受付を終了します
- ◎申込・問合せ 消防本部予防課 ☎68-2001

エコドライブ講習会参加者募集

- ◆日時 1月29日(木) 13時～15時30分
- ◆場所 大原自動車学校(多治見市幸町)
- ◆定員 18名(先着順)
- ◆受講料 無料
- ◆持ち物 運転免許証
- *1月26日(月)までに住所・氏名・電話番号をFAXまたはメールでお申し込みください。
- ◎申込・問合せ 県環境管理課 ☎058-272-1111(内線2694)
☎058-278-2610
✉c11264@pref.gifu.lg.jp

健康

心の健康相談

- ◆日時 2月10日(火) 13時～14時
- ◆場所 保健センター
- ◆内容 ひきこもり、イライラする、気分が沈む、怒りっぽい、激しい物忘れ、アルコール依存症などの相談

◆担当 精神科医師・精神保健相談員

*前日までの予約が必要です。
*家族が代理で相談いただいても結構です。

◎予約・問合せ 保健センター ☎67-2700



困りごと相談(2月分)

市役所(1階市民相談室)

行政相談 2月9日(月) 13時～16時 *2階入札室で行います。 生活安全課 ☎68-9748	身体障がい者相談 2月2日(月) 10時～12時 社会福祉課 ☎68-2113	住宅修繕相談 2月18日(水) 10時～15時 都市計画課 ☎68-9817	消費生活相談 毎週火曜日 10時～16時 *専門相談員による 消費生活相談(予約制) *多重債務相談随時受付 生活安全課 ☎68-9748
---	---	--	--

ハートピア(相談室)

弁護士による法律相談 2月3日(火) 10時30分～12時 2月19日(木) 13時30分～16時 *予約受付1月20日(火)～ 生活安全課 ☎68-9748	障がい者就労巡回相談 2月17日(火) 13時30分～15時 社会福祉課 ☎68-2113	結婚相談 2月4日(水)・11日(水・祝)・ 22日(日) 10時～16時 子育て支援室 ☎68-2115	心配ごと相談 2月2日(月)・9日(月)・ 16日(月)・23日(月) 13時30分～16時 社会福祉協議会 ☎68-4148
人権こまりごと相談 2月19日(木) 13時30分～16時 生活安全課 ☎68-9748	高齢者・障がい者 権利擁護相談 2月12日(木) 13時30分～16時 社会福祉課 ☎68-2113	児童相談 2月25日(水) 10時～15時 子育て支援室 ☎68-2115	母子相談 2月18日(水) 10時～15時 子育て支援室 ☎68-2115

総合文化センター 司法書士会による 夜間無料法律相談 2月12日(木) 18時～20時 生活安全課 ☎68-9748	教育支援センター 教育相談 毎週火・木曜日 13時～17時 *2月3日(火)、5日(木)は除く 教育相談室 ☎67-3338	陶児童館 移動家庭児童相談 2月4日(水) 10時～12時 子育て支援室 ☎68-2115	いじめ110番ダイヤル 学校でのいじめについて、 悩まず電話してください。 ☎080-1615-2571 ☎080-1614-2572 児童虐待通報電話 子育て支援室 ☎68-2115
--	---	---	---

2月の納期(お支払いは便利な口座振替で)

○市県民税(特別徴収)	1月分	2月10日(火)
○固定資産税	4期分	3月2日(月)
○国民健康保険料	2月分	3月2日(月)
○後期高齢者医療保険料	8期分	3月2日(月)
○保育料・幼児園授業料	2月分	3月2日(月)
○水道料金・下水道使用料	1月分	3月2日(月)
○市営住宅使用料	2月分	3月2日(月)
○介護保険料	2月分	3月2日(月)

2月の斎場のお休み 環境課 ☎68-9806

3日(火)・9日(月)・15日(日)・20日(金)・26日(木)

文化施設 2月の休館日

総合文化センター	2日、9日、16日、23日
市民図書館	2日、9日、16日、23日、27日
市民体育館	2日、9日、12日、16日、23日
化石博物館 陶磁資料館 市之瀬記念美術館 地球回廊	2日、9日、12日、16日、23日
自然ふれあい館	2日、9日、12日、16日、23日
サイエンスワールド	2日、9日、10日、12日、16日、23日



まちづくり活動のコーナー

瑞浪地区まちづくり
推進協議会事務局

秋の収穫祭「家族ふれあい芋煮会」

瑞浪地区まちづくり推進協議会では、「家族や地域の絆を深め、子ども達が心豊かに成長することを願い、忘れていた土の香りや作物が育っていくことへの感謝の気持ちを子ども達に伝えよう」をスローガンに、毎年、秋に収穫祭『家族ふれあい芋煮会』を開催してきました。

毎年、10月に開催される芋煮会で食べる食材は、自分たちで作ろうと上山田区にある「家族ふれあい農園」にて植え付けから収穫まで住民の手で行っています。今年は、もち米や里芋、さつま芋のほか、一部希望者に畑を開放し、トマト、ピーマン、ナスなど野菜も作ってもらいました。

5月に行った田植えでは、参加した子どもたちが「わー、冷たい!」と言いながら元気よく田んぼに入り、尻もちをつきながら苗を植え、にぎやかな声が響いていました。9月には稲刈り、10月には芋掘りと「家族ふれあい芋煮会」を行いました。雲一つない秋晴れの空の下で食べるのは気持ちがよく、さらに自分たちで育てた食べ物は格別! つきたてのお餅や芋煮、焼き芋、焼きそば、綿菓子などに行列ができ、大人も子どもも明るい笑顔が最後まで絶えませんでした。

瑞浪地区まちづくり推進協議会では、このほかにもウォーキングや絵手紙教室などさまざまなイベントを開催しています。来年度もさまざまな企画を検討していますので、お誘いあわせの上、ご参加ください。

◎問合せ 瑞浪地区まちづくり推進協議会事務局(瑞浪市役所内) ☎68-9748



化石博物館ナビ

問合せ ☎68-7710

コラム

未(ひつじ)年によせて アンモナイトのお話 その1 名前の由来

2015年は未(ひつじ)年です。干支にちなんだ化石としてアンモナイトを紹介します。アンモナイトは古生代に出現し、中生代末に絶滅した生き物で、イカ・タコの仲間です。グルグルとらせん状に巻いた殻が有名で、図鑑などで見た方も多いでしょう。なぜアンモナイトが羊と関係あるのでしょうか?

アンモナイトの語源は、殻のうず巻きが古代エジプト神話に登場する羊の角を持ったアモン神を連想させることに由来しているのです。このらせん状に巻いた殻の中には軟体部の他に空気が入る部屋があり、これを浮き袋として使います。

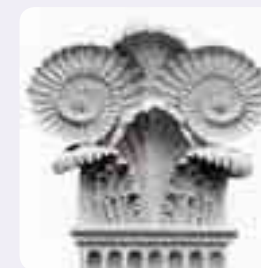

アモン神
(知のビジュアル百科)



アンモナイト



アンモナイト
体のしくみ(古生物学辞典)

2月のイベント 2月15日(日) みずなみ化石教室 半日コースを実施します。

子どもの健康情報

早寝早起きのポイントをおさえられていますか??



STEP①:まずは今の生活リズムを書き出してみましょう。

AM												PM											
0	1	2	3	4	5	6	7	8	9	10	11	0	1	2	3	4	5	6	7	8	9	10	11

STEP②:時間帯ごとのポイントがおさえられているか、チェックしてみましょう。

- 朝**
 - 毎日決まった時間(6~7時ごろ)に起こしている、または起きている
 - 起こすときはカーテンを開けて、部屋の中に日光を入れるようにしている
- 昼**
 - 子育て支援センターや児童館、公園などで体をたくさん動かして遊んでいる
 - お昼寝は15時ごろには切り上げるようにしている
- 夜**
 - お風呂はぬるめのお湯で、毎日だいたい決まった時間に入れるようにしている
 - 寝る前に興奮させないように、テレビやスマートフォンを控えたり、遊びは絵本のように落ち着けることをさせている
 - 寝るまでの流れを毎日同じにしている(例:お風呂→歯みがき→絵本→寝る、など)
 - 20時ごろには寝やすい環境(明かりを落とす、音量を下げる)をつくって、布団の中に入られるようにしている

STEP③:できることから始めましょう。

- ★たくさんチェックがついた方…今の生活をこのまま維持しましょう。チェックが入らなかった項目があれば、できるものから生活に取り入れてください
- ★チェックが少なかった方…早寝早起きへの第一歩は“毎朝同じ時間に起きること”です。まずは今より10~15分早く起きることから始めてみましょう♪
- ★1歳未満のお子さん…4カ月からは昼夜の区別がついてくるので、大人が意識的に規則正しい生活リズムを身に付けさせてあげることが必要です(起こす時間や寝かしつけの時間を決める)

早寝早起きが、心身共にお子さんの成長の土台になります!

2月分 乳幼児健診・相談・歯みがき教室

場所=保健センター / 費用=無料

健診・相談・教室名	実施日	受付時間	対象者	持ち物
4カ月児健康診査	2月24日(火)	12:15~12:30受付	平成26年10月生まれ	母子健康手帳 アンケート
1歳6カ月児健康診査 *健診終了後希望者に歯みがき教室を実施します。	2月6日(金)	12:45開始	平成25年6月1日 ~6月15日生まれ	母子健康手帳 問診票・アンケート コップ・タオル
	2月13日(金)		平成25年6月16日 ~6月30日生まれ	
3歳児健康診査 *健診終了後希望者に歯みがき教室を実施します。	2月20日(金)	12:30~12:45受付	平成24年2月1日 ~2月14日生まれ	母子健康手帳 問診票・アンケート 早朝尿(容器を送付します) コップ・タオル
	2月27日(金)		平成24年2月15日 ~2月29日生まれ	
乳幼児相談	2月18日(水)	9:30~11:00	乳幼児希望者	母子健康手帳
6カ月児健康相談 および離乳食教室	2月3日(火)	9:30開始	平成26年8月生まれ	母子健康手帳
中期離乳食教室	2月3日(火)	13:30開始	平成26年6月生まれ	母子健康手帳
1歳児すくすく教室	2月19日(木)	第1子 10:40~10:50受付 第2子以降 9:40~9:50受付	平成26年2月生まれ	母子健康手帳・お茶 アンケート
2歳児歯みがき教室	2月26日(木)	9:00~11:00受付	平成25年2月生まれ	母子健康手帳 歯ブラシ・コップ タオル
2歳6カ月児歯みがき教室	2月4日(水)		平成24年8月生まれ	
3歳6カ月児歯みがき教室	2月9日(月)		平成23年8月生まれ	
4歳・4歳6カ月児歯みがき教室	2月17日(火)		平成23年2月生まれ 平成22年8月生まれ	
6歳臼歯むし歯予防教室	2月16日(月)	15:30開始	平成21年2月生まれ	母子健康手帳 コップ・タオル

子育て支援センターだより

一緒に遊ぼうよ! (2月分) ◆場所 各子育て支援センター ◆開所時間 9時30分

	おんぶにだっこ	愛モア	ハグハグ	スマイル
0歳児ふれあい体操	2月25日(水)	2月13日(金)	2月17日(火)	2月19日(木)
1歳親子遊び	2月10日(火)	—	2月25日(水)	—
2歳親子遊び	2月13日(金)	—	2月26日(木)	—
広場の時間	毎週火・金曜日	毎週月・木曜日	毎週火・木曜日	毎週水・金曜日
プレマデー	毎週水曜日	毎週金曜日	毎週火曜日	毎週木曜日

♡広場の時間:13時から15時まで開所します。気軽にご利用ください。

*「おんぶにだっこ」のみ、12時から15時まで開所します。お弁当の持参も可能です。

♡プレマデー:初めて出産されるママの参加日です。(母子健康手帳持参)

*「ふれあい体操と親子遊び」は申込人数に合わせて、スペースの活用や遊び道具の準備をしますので、事前申込にご協力ください。

*詳しい予定表は、各子育て支援センターなどにありますので、来館の参考にしてください。

*上記以外でも月曜日から土曜日までいつでも利用できます。(詳しくは、各子育て支援センターにお問い合わせください)



《2月のおしゃべりサロンのご案内》

同じ地域で子育てをしている人たちとおしゃべりや親子のふれあい遊びなどをし、親子で楽しいひと時を過ごしましょう。地域外からの参加も歓迎します。

◆時間 10時~11時30分 ◆対象 0歳~就園前の親子

◆持ち物 お茶、必要な方はバスタオルなどの敷物、おむつなど



日程	会場	該当地区
2月6日(金)	総合文化センター和室	土岐町

育児相談 (電話・来所OKです)

育児をしていてわからないこと、困っていることなどがありましたら、気軽に子育て支援センターにお尋ねてください。

センターには子育て仲間のお母さん方がいらっしゃるので具体的なお話も聞けます。話すだけで心が軽くなりますよ。また、安全・安心な環境のなかでお子さんを遊ばせることもできますよ。

<月~金> 9時30分~16時(祝日は除く)

<土> 9時30分~12時(祝日は除く)

*個別相談をご希望の方は、午後からの来所をお勧めします。



“子どもとふれあうことでいいこといっぱい” その3 「自立心が育つ」

抱っこして、目を合わせて、笑顔で、お母さんが感じたことを話しかけましょう。「お腹、すいたね。ごはん、食べようね」「あんよができた!じょうずじょうず。これだけで、赤ちゃんは「自分が大切にされている」「自分のことをお母さんが喜んでくれている」と感じるすることができます。

また、抱っこされるなど触れてもらえたことで甘えたいという欲求が満たされ、「お母さんからちょっと離れて遊んでみようかな?」「自分で靴が履きたいよ!」などと、いろいろなことに積極的にチャレンジするようになりますよ。

◎申込・問合せ

おんぶにだっこ(稲津小学校横) ☎66-1064 ハグハグ(桔梗幼稚園内) ☎67-1136

愛モア(みどり幼稚園内) ☎66-1325 スマイル(竜吟幼稚園内) ☎63-2060

*「ハグハグ」「愛モア」「スマイル」へ電話が繋がらないときは、「おんぶにだっこ」(9時~16時)に連絡をお願いします。

まちかど写真館



さまざまなデザインや用途の陶磁器がいっぱい

ふるさと瑞浪がある、そして美濃焼がある 12月7日

市の地場産業である陶磁器産業を活性化させようと、「ちゃん屋みずなみ」駐車場にて「第2回みずなみ陶器まつり」が開かれました。このイベントは、かつて開催されていた陶器まつりが昨年復活したもので、会場には、市内の製陶会社がお値打ちとなった陶器を数多く並べたほか、絵付け体験、フリーマーケットなども行われ、多くの家族連れで賑わいました。

12月7日 音楽で心温まるひと時を...

陶町明日に向かって街づくり推進協議会が、「第9回あ・うんコンサート」を陶公民館で開催し、約150人が訪れました。

4人の音楽ユニット「中田十慶と“ゆかいな仲間たち”」が「赤鼻のトナカイ」「コンドルは飛んでゆく」などを演奏し、訪れた人は、ギター・バイオリン・ドラムパーカッションの奏でる音色に、心温まるひと時を過ごしていました。



テーマは“弦楽器と打楽器でおくるゆかいな時間”



皆さんにとって良い年となりますように

お正月の玄関を華やかに飾ろう 12月10日

新年を迎える前に、大湫町の有志の皆さん10人が、高さ約2mの門松を作り、大湫公民館と高砂ふれあいセンターの玄関に飾りました。

これは、平成4年から毎年行われているもので、作業に携わった長谷川達二さんは「今年も立派な門松を作ることができた。来年も町民の皆さんにとって良い年となれば」と笑顔で話していました。

12月12日 これで大繁盛、間違いなし!

瑞浪市商店街連合会が、商店街の活性化を目的に「みずなみ百縁商店街」を駅前商店街およびショッピングセンターメイトで開催し、参加した70店舗により100円の商品やサービスが用意され、多くの人で賑わいました。また、俳優の松平健さんが、特設ステージで「マツケンの大繁盛」を披露すると、訪れた方からは割れんばかりの拍手と歓声が起こりました。



瑞浪の商店街を元気に!

市ホームページの「まちかど写真館」では上記以外の記事も掲載しています

まちかど写真館 瑞浪市

瑞浪市の人口=39,334人(15,002世帯) *1月1日現在(暫定値)