

MIZUJUNAMI

広報みずなみ | No.1384 |

2016
8.15

平成28年

稲津小のプールの中から
残暑お見舞い申し上げます

稲津小5年生の皆さん

平成28年度の瑞浪市夢づくり地域交付金事業について、通常事業の審査会を開催し、各地区のまちづくり推進組織から提出された事業の審査を行いました。各地区とも熱の入った事業説明の後、適正な審査が行われ、交付事業および交付額が決定しました。



《平成28年度の交付決定の概要》 **事業数** 36事業 **決定額** 13,000千円

通常事業 事業数 35事業(8地区) 交付額 10,000千円 **ステップアップ事業** 事業数 1事業(1地区) 交付額 3,000千円

* 交付決定の事業数と決定額は、8月1日現在の数字です。

通常事業

瑞浪地区

事業数 全4事業
交付決定額 2,471千円
主な事業
自主防災訓練、駅前美化啓発、家族ふれあい芋煮会など

土岐地区

事業数 全4事業
交付決定額 1,607千円
主な事業
広報誌発行、史跡整備、防災運動会、花苗配布など

稲津町

事業数 全6事業
交付決定額 1,248千円
主な事業
収穫祭、町民運動会、各種コンサート、屏風山登山など

釜戸町

事業数 全4事業
交付決定額 1,014千円
主な事業
ピザ窯活用、テーマ別ウォーキング、夏まつりなど

大湫町

事業数 全2事業
交付決定額 669千円
主な事業
防火水槽への転落防止柵の改修、設立30周年記念イベント

日吉町

事業数 全4事業
交付決定額 954千円
主な事業
特産品開発、天神窯祭り、広報誌発行、青少年育成など

明世地区

事業数 全5事業
交付決定額 956千円
主な事業
あきよウォッチング、防災講演会、ウォーキング推進など

陶町

事業数 全6事業
交付決定額 1,081千円
主な事業
自主防災訓練、各種イベント、町内環境美化、健康講演会など

ステップアップ事業

日吉町

事業数 1事業
交付決定額 3,000千円
主な事業

天神窯周辺は、琵琶峠、天狗塚、マレットゴルフ場など、自然景観に恵まれた総合的なレクリエーションの場となっています。東屋の設置による休憩場の整備、バーベキュー設備の設置による交流の場の拡充を行い、来訪者の増加につなげ、活気ある地域を目指します。



現在のバーベキュー場

東屋完成イメージ



◎問合せ 市民協働課 ☎68-9756

平成27年度 瑞浪市夢づくり地域交付金の事業内容を報告します

平成27年度に、各地区のまちづくり推進組織が『瑞浪市夢づくり地域交付金』を活用して、地域の課題解消・活性化につながる事業を実施しました。その一部を紹介します。

《平成27年度の事業概要》 **事業数** 34事業 **決算額** 9,796千円

通常事業 事業数 34事業(8地区) 決算額 9,796千円

通常事業

瑞浪地区



《安全・安心なまちづくり事業》
いざという時、町民が慌てず、的確な行動をとることができるよう、救急救命講習会を開催しました。

土岐地区



《地域自主防災強化事業》
運動会形式での防災訓練を実施しました。多くの参加者が楽しみながら、防災力を身につけました。

稲津町



《社会福祉推進事業》
お年寄り子どもたちのふれ合いの場を提供しました。参加者が元気に、心温まる時間を過ごしました。

釜戸町



《健幸生きがい増進事業》
平成24年度に建設した『竜吟窯』を活用し、イベント等でピザ作り等を行い、粉食の普及に努めました。

大湫町



《大湫町防火水槽改修事業》
長年の風雨により、防火水槽の転落防止柵に傷みが生じており、安全対策として、柵の改修等を行いました。

日吉町



《特産品開発事業》
新たに850本のほだ木を確保し、椎茸の原木栽培に努めました。今後も、椎茸の特産品販路拡大に努めます。

明世地区



《ウォーキング推進事業》

地域住民の健康意識を高めるために、ノルディックウォーク講習会を開催しました。実際に歩きながらの講習会は、健康維持への良いきっかけとなりました。

陶町



《文化振興事業》

文化の香りを身近に楽しんでもらうためのイベントを開催しました。どのイベントも、子どもから大人までの参加で大盛況でした。

みずなみ暮らし

空き家管理は所有者の責任です！

空き家が増加しています

総務省の調査では、全国の空家率は平成25年には13.5%、空家戸数は約820万戸あり、今後ますます増えると予測されています。県内の空家率は、全国平均をさらに上回る15.2%となっています。瑞浪市でも、空き家の増加が目立つようになりました。

空き家には2種類あります

空き家は2種類に分類されます。

まだ住める空き家と**傷みがひどくてもう住めない空き家**です。市は、まだ住める空き家に関して、社会の資産として活用するため、平成26年10月より「空き家・空き地バンク事業」を実施し、空き家を求める方へ紹介する事業を行っています。

一方で、もう住めない空き家は、放っておくとどんどん傷みが進み、防犯上も防災上も危険な空き家、となってしまいます。

平成27年5月に施行された「空家等対策の推進に関する特別措置法」では、倒壊等の危険がある空き家を「特定空家等」とし、指導・勧告等の対象としました。また、勧告された特定空家等の敷地の用に供されている土地について、固定資産税等の住宅用地特例の適用対象から除外されます。

***周辺に危険な空き家を見つけれましたら、市から所有者に改善をお願いする必要があることから都市計画課(☎68-9817)までお知らせください。**

空き家の管理にお困りの場合は…

空き家の管理にお困りの方は、不動産事業者への相談やシルバー人材センターなどへの草刈りなどの委託をお勧めします。また、空き家の有効活用をお考えの方へは、空き家・空き地バンクへの登録(登録無料)をぜひお勧めします。

これまでにこの制度を活用して17件の成約がありました。

空き家・空き地バンク事業について

空き家や空き地の所有者が、売却や賃貸借を目的として物件登録を行い、その情報を市ホームページや市内の協力不動産事業者を通じて公開し成約を目指すものです。登録後は、その物件に対して担当不動産事業者が選任されるため、利用希望者との交渉から契約に至るまで、不動産事業者が無料にて行います。ただし、契約の際には、民間と同様に仲介手数料が必要となります。

空き家・・・活用していない住宅、店舗、工場、事務所、倉庫

空き地・・・活用していない宅地、農地、雑種地

このバンク事業の推進を図るため、バンク登録物件が成約(売買・賃貸借)した場合は、居住目的の改修等を行う入居者に対して最大100万円の改修補助制度を設けています(条件あり)。

事業の詳細は、市民協働課(☎68-9756)までお問い合わせください。

NEW

空き家を改修して定住しませんか

県外からの移住者 **県内の多子世帯** **新婚世帯** が空き家を改修して移住・定住する際に、県が改修費の一部を補助する新制度ができました。

補助額等は、補助対象事業費の1/3(上限100万円)です。

詳しくは、岐阜県庁清流の国づくり政策課移住定住係(☎058-272-8078)までお問い合わせください。 *この制度は、市のバンク登録なしで活用できます。



進めています 行政改革

～第四次行政改革大綱の総括評価～

平成23年度から平成27年度を実施期間とした第四次行政改革大綱に基づき、4つの改革の柱に対する具体的な行動計画を策定し、『行政の質の改善』に取り組んできました。その結果の概要は次のとおりです。



1 協働による地域力の育成・向上

「市民」と「行政」の役割やルール等を定めた「瑞浪市まちづくり基本条例」を制定し、平成27年7月から施行しました。この条例を基礎に、快適で住みよい地域社会の実現を目指し、引き続き、市民協働の推進を図ります。

業務委託については、平成23年度から市内全域で可燃ごみの収集運搬業務を委託し、平成27年度からは、学校給食センターの調理・食器洗浄等の業務を委託しました。

指定管理者制度については、福祉施設を中心に現在20施設で導入しています。引き続き、指定管理や民間委託が可能な施設や業務についての検討を進めていきます。



2 行政運営手法の質の向上

総合計画を効果的に遂行するために、計画・行動・評価・改善のPDCAサイクルによる進行管理の手法を取り入れました。毎年度の評価をしっかりと行い、より効果的な事業の推進に努めます。

市政情報の提供については、平成27年度にホームページのリニューアルを行い、使いやすさと見やすさに配慮したレイアウトにし、スマートフォン等の携帯端末からの閲覧にも対応しました。

また、絆メールのほか、瑞浪市民情報メールマガジンとして、子育て、健康、生涯学習、移住定住の運用を開始しました。

今後も市政情報の提供を強化してまいります。



3 財政運営手法の質の向上

市債残高の縮減を図り、大規模事業に対応できる財政運営を行いました。また、債権調整連絡会議を設置し、各債権の関連部署が情報を共有し、連携しながら債権徴収を進めています。

コンビニ納付は、平成24年度から軽自動車税、平成25年度から固定資産税・市県民税(普通徴収)、平成27年度から上下水道料金及び国民健康保険料を開始し、納付機会の拡大を図りました。

自主財源の確保については、コミュニティバス時刻表、広告掲載式情報案内板(本庁舎内)、市ホームページのバナー広告により新たな財源の確保に努めました。今後も健全な財政運営のために経費の削減と自主財源の確保に努めます。



4 執行体制の質の向上

定員管理については、国において当初に予定のなかった年金接続に係る再任用制度が導入されましたが、定員適正化計画(H23～H27)の目標職員数390人に対し391人と概ね目標を達成することができました。

瑞浪市職員自主研修実施要項に基づき、若い職員の自主研修グループによる政策提案など、相互啓発の取り組みを行いました。

また、まちづくり推進部を創設し、新たな行政課題に積極的に対応できる組織としました。今後も職員の資質の向上を図り、市民ニーズに対応した柔軟な組織体制の整備に取り組みます。

引き続き、平成28～32年度を計画期間とする「第五次行政改革大綱」に基づき行政改革を推進してまいります。



*「第四次行政改革大綱の総括評価」および「第五次行政改革大綱」の詳しい内容については、市のホームページでご覧いただけます。

◎問合せ 企画政策課 ☎68-9740

創業セミナーを開催します

～夢を現実に！ドリームマップ作成セミナー～

瑞浪市では、「漠然と創業を考えている方」から「間近に創業を控えている方」まで幅広い方を対象に、創業セミナーを開催します。

夢を具体的に描くドリームマップの作成を行いながら、経営や資金計画の立て方などの創業の基礎知識を学ぶことができます。



創業プレセミナー 9月17日(土) 13:30～15:30

第1回	10月29日(土) 13:30～15:30	第4回	11月19日(土) 13:30～15:30
第2回	11月 5日(土) 13:30～15:30	第5回	11月26日(土) 13:30～15:30
第3回	11月12日(土) 13:30～15:30	●プレセミナーのみの参加も可能です。	

◆開催場所 瑞浪商工会議所 2階セミナー室

◆講師 オフィス・インサイドアウト 中小企業診断士 水野 輝彦 氏 他

◆申込 チラシ申込欄に必要事項を記載の上、市役所商工課までご提出ください。

*詳細は、市ホームページ、市役所・商工会議所・市内金融機関にあるチラシをご覧ください。

◎問合せ 商工課 ☎68-9803

瑞浪市融資制度のご案内

	低利率・保証料補給が特徴 中小企業小口融資	低利率で生活をサポート 勤労者生活資金融資	ゆったり返済できる 勤労者住宅資金融資
概要	市内における中小企業の経営安定を図るため、岐阜県信用保証協会の信用保証を活用して運転資金・設備資金を融資します。県保証協会の信用保証料の全額を市が補給します。	市内に居住する勤労者の福祉向上のため、自動車購入資金、教育資金などの生活資金を融資します。	市内に居住する勤労者の生活改善と福祉の向上を図るため、住宅を新築・増改築または購入する場合に必要な資金を融資します。
限度額	1,250万円以内	200万円以内	50万円以上2,000万円以内
融資期間	8年以内	資金用途によって異なる 最長15年以内	資金用途によって異なる 最長35年以内
利率	年0.8%	東海ろうきんの定める貸出金利率(一般勤労者)の商品別の店頭表示金利より年0.3%引き下げたもの。	有担保・無担保ともに東海ろうきんの定める店頭表示金利より年0.1%引き下げたもの。 *一部のローンを除き、他の引き下げ項目との合計で最大年0.6%引き下げとする。
担保	無担保	金融機関の所定の方法による	
保証人	原則として必要なし		金融機関所定の方法による
申込窓口	十六銀行・東濃信用金庫 大垣共立銀行の市内各支店	東海労働金庫可児支店可児ローンセンター (フリーダイヤル ☎0120-60-2860)	

*詳しくは、市ホームページまたは下記までお問い合わせください。

◎問合せ 商工課 ☎68-9803

みずなみをもっと便利に！

8月15日登録開始

観光情報 メールマガジン スタートします



toroku@mgz2.city.mizunami.lg.jp

従来の「子育て通信」「みずなみ健康メール」「生涯楽習 楽しめ～る」「移住定住メールマガジン」「絆メール」に加え新たに「観光情報メールマガジン」を開始します。

NEW
『観光情報メールマガジン』
中山道や瑞浪ポーノパークなど、おすすめスポットやイベント、瑞浪グルメの情報

毎月15日の定期配信のほか、陶器まつりや鬼岩岩穴くぐりなどの観光イベントやおすすめの情報などを随時お届けします。

『子育て通信』
児童手当、幼稚園、子育て支援センターなどに関する子育て世帯に向けた情報

『みずなみ健康メール』
母子保健に関する情報、保健センター新聞、若い世代対象の検(健)診情報

『生涯楽習 楽しめ～る』
総合文化センターで開催されるイベント、講座、展示などに関する情報

『移住定住情報メールマガジン』
「空き家・空き地バンク物件情報」「瑞浪市制度紹介」など、瑞浪の魅力が伝わる情報

『絆メール』
気象警報や地震情報のほか、不審者の目撃情報など、防災・防犯に役立つ情報

*「絆メール」の登録方法は、市ホームページを参照してください。

- ◆登録方法◆
- ①お持ちの携帯電話・スマートフォンなどから上のQRコードを読み取るか、メールアドレスを入力し、空メールを送信。
 - ②折り返し、メールシステムからURL発行メールが届く。
*メールが届かない場合は、メール設定で「city.mizunami.lg.jp」を受信許可にする。
 - ③URL発行メールに記載されたURLにアクセス。
 - ④「お住まいの地域」「購読したいメルマガ」を選択し、「データを登録する」を選択。
 - ⑤メールシステムから登録確認メールが届いたらそのまま返信。
 - ⑥登録結果メールが届けば登録完了。



◎問合せ 企画政策課 ☎68-9735

まちづくり活動のコ～ナ～

日吉町まちづくり
推進協議会

天神窯に東屋、そして今年は焼成の年！

日吉町まちづくり推進協議会では、平成18年に設置した天神窯のピザ窯の横に、「夢づくり地域交付金」を活用し、今年度、東屋とバーベキューコーナーを設置します。10月30日(日)に完成予定で、その後は1日2,000円でご利用いただけます。

また、今年は平成14年から隔年で行っている天神窯の焼成の年になります。灯籠・天狗面・牛乗り天神・招き猫・お地蔵さん・蚊遣りタヌキなど、毎回テーマを決めて作陶してきましたが、今年は般若面・ひょっとこ面などを作ります。今年のテーマ以外にも、過去のテーマ作品や、オリジナルの作品も製作・焼成することができます。

誰にでも簡単に作れるよう、石膏型を用意していますので気軽にご参加ください。

作陶・焼成作業は下記の日程で行います。

- ◆作陶期間 8月～9月の毎週火・木曜日 19時～21時
- ◆作陶場所 日吉コミュニティセンター ピロティエ
- ◆焼成期間 窯入れ 11月13日(日)
焼成 11月18日(金)～20日(日)
窯出し 11月27日(日)
- ◆作陶費用 1体 2,000円



◎問合せ 日吉町まちづくり推進協議会 ☎69-2036

住民票や税関係証明などの相互交付を行っています

瑞浪市・多治見市・土岐市・中津川市・恵那市の間において、そのいずれかに戸籍や住民票のある方は、下記の取扱場所のどの窓口においても住民票、印鑑証明、戸籍謄抄本、税関係証明などの交付を受けることができます。



◆取扱場所

瑞浪市 市民課、税務課、各コミュニティーセンター

多治見市 市民課、税務課、各地区事務所

土岐市 市民課、税務課、各支所

中津川市 市民課、税務課、各総合事務所・各地域事務所(中津事務所を除く)

恵那市 市民環境課、税務課、各振興事務所

◆取扱時間 平日(開庁日)の8時30分～17時15分

◆相互交付が可能な証明書

証明書の種類	請求できる人	必要なもの
住民票の写し	本人および本人と同一世帯の方	本人確認書類
印鑑登録証明書	本人および本人と同一世帯の方	本人確認書類・印鑑登録証
戸籍・除籍・改製原戸籍謄抄本・戸籍の附票の写し	本人および本人と同一戸籍に記載されている方、その配偶者、直系尊属、直系卑属	本人確認書類 (本人および本人と同一戸籍以外の方の場合は続柄が確認できる書類)
身分証明書	本人	本人確認書類
独身証明書		
税に関する証明書(注1)	本人および本人と同一世帯の親族(東濃5市に住民票のある方のみ)	本人確認書類

(注1) 税に関する証明書＝納税証明書(市・県民税、固定資産税、軽自動車税(車検用を除く))、市・県民税(所得・課税)証明書

- * 法人に関する証明書および死亡者に関する証明書は請求できません。
- * 市・県民税(所得・課税)証明書においては、申告などがされていない場合は請求できません。
- * 全ての証明について、委任状による請求はできません。
- * 本人確認書類とは、自動車運転免許証、パスポート、マイナンバーカード、顔写真入り住民基本台帳カード、在留カードなどで、**有効なものに限ります**。本人確認書類をお持ちでない方は、下記までお問い合わせください。
- * 交付には、窓口状況により15～20分程度かかる場合があります。

◎問合せ 市民課 ☎68-9784
税務課 ☎68-9749

みずなみ化石ナビ

問合せ ☎68-7710

ニュース 岡山県津山市から見つかった新種のオキナワアナジャコ属化石②

岡山県津山市から見つかったオキナワアナジャコ属化石を詳しく調べると、^{しょうせつ}掌節(ツメの部分)の表側に顆粒列(列状にならんだ粒)が3列あることが分かりました。オキナワアナジャコ属は、平成



タラシナ・ツヤメンシス(新種・掌節)



異なる

顆粒列は途中で消える

タラシナ・エメリーイ(化石)
オーストラリア



タラシナ・ツヤメンシス(ツメの部分の復元図)

27年の時点で現生種9種と化石種1種が確認されていましたが、顆粒列が3列ある種類は、化石種の *Thalassina emerii* (タラシナ・エメリーイ) と現生種の *T. saetichelis* (タラシナ・セチケリス) の2種のみです。

津山市産の標本とこの2種類とを比較した結果、*T. emerii* と *T. saetichelis* は中段の列が、後ろの端から1/2～2/3で消えるのに対し、津山市産の標本は、端から端まで列が続くことが明らかになりました。上記の違いにより新種を提唱し、*Thalassina tsuyamensis* (タラシナ・ツヤメンシス) と論文で正式に記載しました。<終>

*写真中の矢印は顆粒列

9月のイベント 9月11日 みずなみ化石教室 半日コース、一日コースを開催します。



夏休み特別イベント 「科学忍者への道」

科学の力で忍法に挑戦!隠れ蓑を模した工作や、機械の中に潜む「からくり」を体験して、現代の科学を利用した忍者を目指そう。

◆日時 開催中 ~8月31日(水) 9時~17時

*対象者、参加費、申込方法等はコーナーによって異なりますので、詳しくはサイエンスワールドホームページをご覧ください。

URL <http://www.sw-gifu.com/>



平成28年度公開講座 「カエル学入門」

カエルとは何か?生物学的に見たカエルや、生態系の中のカエル、ペットとしてのカエルなど、カエルの秘密に迫ります。

◆日時 9月24日(土)・25日(日)

<午前の部> 10時~11時 <午後の部> 13時30分~14時30分

◆対象 小学生以上 ◆定員 午前・午後各12組

◆参加費 1組100円 ◆申込 8月27日(土) 9時より電話で受け付け



家庭でできる科学の実験コーナー

につくきカビを退治する!

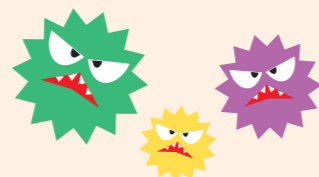

カビは通常の清掃だけでは取り除くことが難しく、いつの間にか台所や浴槽にあるゴムのパッキン部分やタイルの接合部などに黒いカビが生えていることがあります。カビを科学の力で退治しましょう。

カビの生育には水分が不可欠であり、水が全く存在しない環境では生育不可能です。ところが台所や浴室では水が多量に存在します。さらにカビは非常に多種多様な栄養源で生育することができ、台所で使用する食器洗い用洗剤や浴槽で使用する石鹸やシャンプーは、実はカビにとって栄養となり繁殖力が増してしまうのです。

まず思い浮かぶのが、浴槽等で使用する「カビ取り用洗剤」です。根まで枯らすなどの広告でお馴染みですが、こちらには肌に優しくない水酸化ナトリウムが含まれています。次に「台所用漂白剤」です。これにも水酸化ナトリウムが含まれていますが、含有量は「カビ取り用洗剤」より少ないため、肌への影響も少ないです。

ところが、「台所用漂白剤」には界面活性剤が多く、放置しておくとうるカスのような白い残留物が残ってしまい使いにくいです。

そこで、「台所用漂白剤」を3倍程度に薄めてみましょう。これでカビ取りの効果を残しつつ、使いやすいカビ退治剤となります。使い方は以下のとおりです。

1 薄めた「台所用漂白剤」をタオルにしみこませ、カビ部分に当てる。もしくはスプレー容器に入れ直接吹きかける

2 数分様子を見る

3 カビの汚れが薄くなってきたら、ぬるま湯をしみこませたタオルで軽くたたいてふき取る



ぜひ一度、試してみたいかがでしょうか。

カビは空気中に水分さえあれば、どこにでも湧いてきます。今回はカビを退治する方法を紹介しましたが、一番大切なのは発生しないように、こまめな掃除や換気をすることです。

湿気の多い時期は、アレルギーの原因にもなるカビの予防に努めましょう。

みんなと学校と教育委員会の

ほっとマイスクール



明世小学校の近くには、サイエンスワールド、市民公園、化石博物館などの学習施設が数多くあり、第2の学びの場として活用させてもらっています。

サイエンスワールドでの学習

6月には、5年生の総合学習「水の環境学習」として、サイエンスワールドで学習しました。

まず、スタッフの方たちに川に入った時の水生生物の捕まえ方のコツを教えていただき、近くの「狭間川」でいろいろな水生生物を捕まえました。

そして、サイエンスワールドの研究室で、捕まえた水生生物を観察し、きれいな川に生息する生き物を確認しました。

子どもたちは、明世の環境が美しいこと、また、この環境を自分たちが大切にしていかなければならないことを学習しました。



明世小学校



地域で学ぶ明世の子

市民公園・地球回廊での「ビカリアまつり」

明世小学校では、毎年6月末に「ビカリアまつり」という児童会行事を市民公園で開催しています。「ビカリア」とは化石の名前です。学校で大切にしている「みんななかよし」を目標に、1年生から6年生までの縦割りのグループが公園内をオリエンテーリング形式で回ります。



公園内の施設である「地球回廊」の中に入って、地球の歴史を学習したり、日中不再戦の碑のある丘まで登って記念撮影をしたりと、公園内の施設をフルに活用し、ビカリアグループの親交を深めました。

3年生児童の感想

わたしがビカリアまつりでがんばったことは、1年生や2年生に声をかけることです。まわりを見て、声をかけることができたと思います。

楽しかったことは、山登りと地きゅう回ろうです。山登りでは、山に登ったら先生がいて、ゼリーをえらばせてくれました。みんなで食べておいしかったです。地きゅう回ろうでは、きょうりゅうのビデオをみんなで見ました。またビカリアまつりがしたいです。





催し

どんぐり工房 夏まつり

- ◆日時 8月27日(土) 10時~15時
- ◆場所 どんぐり工房(陶町水上)
- ◆内容 ドラゴン太鼓、焼き立てパン販売、バルーンアート、不用品バザー、かき氷トッピング選手権など

*ウナギのつかみ取りや流しそうめんも用意しています。(先着100名・無料)

◎問合せ どんぐり工房 ☎62-1230

作陶体験教室『みんなの小皿づくり』

- ◆日時 9月11日(日) 10時~12時
- ◆場所 陶磁資料館
- ◆講師 村瀬 昌平氏
- ◆定員 中学生以上20名(先着順)
- ◆持ち物 タオル・エプロンなど
- ◆参加費 1,500円 ◆締切 9月4日(日)

*作品は後日焼成してお渡します。

◎申込・問合せ 陶磁資料館 ☎67-2506

普通救命講習会を開催します

毎年9月9日を救急の日として、この日を含む1週間を救急医療週間としています。

この機会に、大切な人を助けるために、AEDと心肺蘇生法を学びませんか。

- ◆日時 9月4日(日) 9時~12時
- ◆場所 総合消防防災センター
- ◆定員 先着30名(要申込)
- ◆参加費 無料

*参加者には講習会后、修了証を交付します。
*動きやすい服装でご参加ください。

◎申込・問合せ 消防本部警防課 ☎68-2001

ハローワーク多治見管内合同企業説明会

企業ごとのコーナーにおいて、求職希望者に対し自社企業の説明をします。

各事業所のパンフレット・会社案内展示コーナーを設け、情報を提供します。

- ◆日時 9月26日(月) 13時~16時 (12時30分~受付)
- ◆場所 セラトピア土岐(土岐市土岐津町)
- ◆対象 一般求職者、平成29年3月の大学・短大・高専・専修学校卒業予定者
- ◆参加企業 ハローワーク多治見管内事業所

◎問合せ 東濃可児雇用開発協会事務局 ☎22-0111

高速道路SA・PAを知る研修と顔つなぎ会

高速道路SA(サービスエリア)・PA(パーキングエリア)との商談の場として、研修と顔つなぎの会を実施します。

ビジネスチャンス開拓の場として、ぜひご参加ください。

<高速道路SA・PAを知る研修>

- ◆日時 9月28日(水) 13時~17時
- ◆場所 土岐市文化プラザルナホール
- ◆内容 ここでしか聞けないSA・PAの特性や求められている商品の説明など
- ◆申込期間 8月29日(月)9時~9月12日(月)17時
- ◆定員 <第1部> 50社 <第2部> 30社 *先着順

<高速道路SA・PAとの顔つなぎの会>

- ◆日時 11月29日(火) 13時30分~16時30分
- ◆場所 瀬戸蔵(愛知県瀬戸市)
- ◆内容 SA・PAのテナントと直接商談
- ◆申込期間 9月28日(水)9時~10月21日(金)17時
- ◆定員 30社 *先着順

◇申込方法 所定の申込書に必要事項を記載し、FAXまたはメールにて申し込みください。(様式は協議会ホームページからダウンロードしてください)

◇主催 東海環状都市地域交流連携推進協議会 中日本高速道路(株)、中日本エクス(株)

◎問合せ 中日本高速道路(株)名古屋支社関連事業チーム ☎052-222-1218

県不動産鑑定士協会 市民公開講座

近年増え続けている「空き家」をテーマにした講座を開催します。

- ◆日時 8月31日(水) 14時~17時
- ◆場所 じゅうろくプラザ(岐阜市)
- ◆内容 「空き家が与える社会問題」 野村修也氏 (中央大学法科大学院教授・弁護士)

・「都市の空き家問題を地理的に考える」 久保倫子氏 (岐阜大学教育学部社会科助教)

- ◆対象 一般、行政担当者、NPO法人ほか
- ◆定員 先着200名
- ◆申込 前日までに下記へお電話ください。

◎申込・問合せ 公益社団法人 岐阜県不動産鑑定士協会 ☎058-274-7181

お知らせ

無戸籍の解消のための相談窓口

法務局および市役所市民課窓口では、日本国民であるにもかかわらず、戸籍に記載されていない方について、戸籍に記載されるための手続きをご案内しています。

「事情があってお子さんの出生届を出していない」「お子さんを別れた夫ではなく母親であるご自身の戸籍に記載したい」など、戸籍に記載されていない事情は人によってさまざまです。

どのような手続きをとることが最善なのか、あなたの事情をお伺いして、戸籍担当職員と一緒に考えます。相談は無料で、秘密は厳守します。

- ◆相談窓口(平日の開庁時間のみ)
 - ・岐阜地方務局戸籍課 ☎058-245-3181
 - ・瑞浪市役所市民課 ☎68-9784

社会生活基本調査にご協力ください

総務省統計局(岐阜県)では、10月20日現在で社会生活基本調査を実施します。

この調査では、国民の生活時間の使い方やさまざまな活動状況を調べ、社会や暮らしのための基礎資料として活用します。9月上旬には、世帯抽出に必要な名簿作成のため調査員が対象地域を巡回し、調査をお願いする世帯には、10月上中旬に調査員が伺い、調査票をお配りしますので、ご回答をお願いいたします。皆様により便利にご回答いただくため、パソコンを使って簡単にインターネットで回答することが可能となっています。

◎問合せ 岐阜県環境生活部統計課 ☎058-272-8187

8月は「電気使用安全月間」です

経済産業省では1年のうちで最も感電事故が多く発生する8月を「電気使用安全月間」として、皆さんに注意を呼びかけています。

☆チェックポイント
・1つのコンセントからたくさんの電気を使っていませんか

・傷んだ電線やコードを使っていませんか
・洗濯機などにアースは付けてありますか
ご家庭でも安全点検を心がけましょう。

◎問合せ 中部電気保安協会多治見営業所 ☎55-1365

募集

レクリエーション農園利用者募集

野菜作りを希望される方向けに、小面積のレクリエーション農園を新たに1カ所開園します。希望される方は下記までご連絡ください。

- ◆場所 穂並2丁目地内(5区画)
- ◆入園料 1区画1,500円(1年間)
- ◆期間 10月1日~平成29年9月30日 *以後1年ごとに更新

◆申込期限 9月16日(金)
*希望者多数の場合、抽選となります。

*上記以外の市内の空き区画(18区画)の申込手続きも行います。

◎申込・問合せ 瑞浪市農業委員会事務局 ☎68-9782

~広げよう、認知症支援の輪~ 『みずなみ オレンジ・シャルソン』参加者募集

シャルソンとは、ソーシャルマラソンの略で走ることを通じてまちを再発見し、人と人がつながるイベントです。

シャルソンを通じて、認知症への理解を深め、認知症をあたたく見守る地域づくりを目指します。走らなくてもウォーキングでも参加できます。

- ◆日時 9月25日(日) 9時30分~11時30分
- ◆場所 市内3カ所(薬師町・寺河戸町・土岐町)をスタート地点に、きなあつ瑞浪を目指すコース

◆参加費 無料

◆申込期限 9月5日(月)
*申込方法等詳細はお問い合わせください。

◎問合せ 地域包括支援センター ☎68-2117

第70回全国レクリエーション大会in岐阜 瑞浪市グラウンドゴルフ大会 参加者募集

- ◆日時 9月22日(木・祝) 9時~12時
- ◆場所 瑞浪市民競技場
- ◆定員 100名(先着順)
- ◆参加費 無料

◆申込 9月9日(金)までに、市民体育館(☎68-0747)へお申し込みください。

◎問合せ NPO法人 稲津スポーツ・文化クラブ ☎68-4688 (担当:柴田)

困りごと相談 (9月分)

市役所 (1階市民相談室)

行政相談

9月12日(月)
13時~16時



生活安全課 ☎68-9748

人権こまりごと相談

9月15日(木)
13時30分~16時

生活安全課 ☎68-9748

住宅修繕相談

9月21日(水)
10時~15時



都市計画課 ☎68-9890

市役所(3階相談スペース)

消費生活相談

毎週火曜日 10時~16時
* 専門相談員による消費生活相談(予約制)
* 多重債務相談随時受付
生活安全課 ☎68-9748

保健センター (相談室)

弁護士による法律相談

9月6日(火)
10時30分~12時
9月15日(木)
13時30分~16時
* 予約受付8月22日(月)~
生活安全課 ☎68-9748

身体障がい者相談

9月5日(月)
10時~12時
社会福祉課 ☎68-2113



総合文化センター

司法書士会による 夜間無料法律相談

9月7日(水)
18時~20時

生活安全課 ☎68-9748

陶児童館

移動家庭児童相談

9月7日(水)
10時~12時



子育て支援室 ☎68-2115

ハートピア (相談室)

心配ごと相談

9月5日(月)・12日(月)
20日(火)・26日(月)
13時30分~16時

社会福祉協議会 ☎68-4148

高齢者・障がい者 権利擁護相談

9月15日(木)
13時30分~16時

社会福祉課 ☎68-2113

結婚相談

9月7日(水)・11日(日)
25日(日)
10時~16時

子育て支援室 ☎68-2115

母子相談

9月21日(水)
10時~15時



子育て支援室 ☎68-2115

障がい者就労巡回相談

9月20日(火)
13時30分~15時

社会福祉課 ☎68-2113

児童相談

9月28日(水) 10時~15時
子育て支援室 ☎68-2115

児童虐待通報電話

子育て支援室 ☎68-2115

教育支援センター

教育相談

毎週火・木曜日
13時~17時
電話が繋がらない場合は
学校教育課(☎68-9833)
までご連絡ください。
教育相談室 ☎67-3338

いじめ110番ダイヤル

学校でのいじめについて、
悩まず電話してください。

☎080-1615-2571
☎080-1614-2572

9月の納期 (お支払いは便利な口座振替で)

○市県民税(特別徴収)	8月分	9月12日(月)
○国民健康保険料	9月分	9月30日(金)
○後期高齢者医療保険料	3期分	9月30日(金)
○保育料・幼稚園授業料	9月分	9月30日(金)
○上下水道料金・し尿処理手数料	8月分	9月30日(金)
○市営住宅使用料	9月分	9月30日(金)
○介護保険料	9月分	9月30日(金)

9月の斎場のお休み 環境課 ☎68-9806

1日(木)・7日(水)・13日(火)・19日(月・祝)・25日(日)

生涯学習施設 9月の休館日

総合文化センター	5日、12日、26日
市民図書館	5日、12日、20日、26日、30日
市民体育館	5日、12日、20日、23日、26日
化石博物館 市之瀬記念美術館 地球回廊	5日、12日、20日、23日、26日
陶磁資料館	11月2日(水)まで臨時休館します
自然ふれあい館	5日、12日、20日、21日、23日、26日
サイエンスワールド	1日、5日、6日、12日、20日、26日



○戦没者遺児による慰霊友好親善事業 参加者募集○

日本遺族会では、「戦没者遺児による慰霊友好親善事業」の参加者を募集しています。

同事業は、厚生労働省から補助を受け実施しており、先の大戦で父等を亡くした戦没者の遺児を対象として、戦没した旧戦域を訪れ、慰霊追悼を行うとともに、同地域の住民と友好親善をはかることを目的としています

◆期間 9月8日(木)~平成29年3月29日(水)

◆実施地域

西部ニューギニア、マリアナ諸島、トラック・パラオ諸島、東部ニューギニア、ボルネオ・マレー半島、フィリピン、ソロモン諸島、ミャンマー、台湾・バシー海峡、中国、ビスマーク諸島、マーシャル・ギルバート諸島

◆参加費 10万円

* 行き先により日程が異なりますので、詳しくは日本遺族会事務局(☎03-3261-5521)までお問い合わせください。

◎申込み 岐阜県遺族会 ☎058-266-7303

健康

○法律とこころの相談会(無料 要予約)○

厳しい社会情勢の中で、多重債務や失業、倒産等による、うつ病や自殺を予防するために、臨床心理士によるこころの相談と弁護士による相談を合わせて実施します。



◆日時 9月1日(木)、9月30日(金)
平成29年3月3日(金)
いずれも13時~16時

◆場所 東濃西部総合庁舎 2北会議室

* 1回3件までで、定員になり次第締め切ります。

◎申込・問合せ 東濃保健所健康増進課
☎23-1111 (内線362)

○がん検診(胃がん・大腸がん・肺がん) (要予約)○

◆日程・場所

月日	対象地区	場所
9月4日(日)	全地区	保健センター
9月5日(月)	松ヶ瀬・薬師	
9月8日(木)	明賀台	

◆時間 8時30分~11時

◆対象者 40歳以上の希望者

◆費用 個人負担各500円

◎予約・問合せ 健康づくり課
☎68-9785



乳がん検診(要予約)

◆日時・場所

月日	時間	場所
9月6日(火)	9時~11時 13時~15時	保健センター
9月12日(月)	13時~15時	

◆対象者 40歳以上の女性(27年度を受診者を除く)

◆費用 個人負担1,000円

◆内容 問診、医師による視触診、乳房エックス線撮影(マンモグラフィ)

* 授乳中や生理前など、乳房の張った状態での検診は避けてください。

* 同時に大腸がん検診(個人負担:500円)も実施します。希望の方は採便容器を送付するため、10日前までにご予約ください。

◎予約・問合せ 健康づくり課 ☎68-9785

○酒害・アルコール依存に関する相談(無料 予約不要)○

アルコール依存に関して心配されているご本人や家族の方を対象に、相談会を開催します。

◆日時 9月13日(火) 19時30分~21時

◆場所 ウェルフェア土岐(土岐市下石町)

◆担当 東濃断酒新生活会

◎問合せ 岐阜県精神保健福祉センター
☎058-231-9724

○知的障がい者巡回相談(要予約)○

◆日時 9月30日(金) 10時~15時30分

◆場所 ハートピア

◆相談員 県知的障害者更生相談所相談員

◆内容 療育手帳の交付・確認の判定
知的障がいに係る相談

◆申込締切 8月31日(水)

* 現在お持ちの療育手帳が判定期間を過ぎている場合は、この判定を受けないと医療費の助成・税金の控除などの適用が受けられない場合がありますのでご注意ください。

◎申込・問合せ 社会福祉課 ☎68-2113

○8020(はちまるにいまる)表彰該当者募集○

11月23日(水・祝)に開催する「瑞浪市健康まつり」において、80歳で20本以上自分の歯がある方を表彰します。



◆対象者 昭和11年12月31日以前生まれの方
* 80歳以上の方で、今までに表彰されていない方も対象になります。

* かぶせたり、詰めたりしてあっても大丈夫です。

◆応募期限 9月30日(金)

◎応募・問合せ 健康づくり課 ☎68-9786

子どもの健康情報

キッズ食育講座② ～身長が伸びて筋肉がついてくる2歳児の食事～

2歳～6歳までは1年間に身長は7～8cm、体重は2kgずつ増えていきます。視力も上がり、運動神経は発達のピークです。また自我が発達して反抗期(イヤイヤ期)が始まる時期。食事ムラが出てきます。

目に見えない2歳児の特徴

- 1 脳** …… 脳(五感)で「食べたい物(快)、食べたくない物(不快)」をしっかりと判断します
→お母さんの戦略(工夫)が必要です!
・食事の前にしっかりお腹が空いていますか?
・食品の見た目、におい、口あたり、柔らかさは食べやすいですか?
- 2 口** …… 歯は16本ほどで、噛む力はまだ大人の5分の1しかありません
→噛む力を獲得したい時期です。歯の状態に合わせて肉や野菜の切り方を工夫します(長さは1cm程度)
- 3 すい臓** …… 糖を消化する力は大人の70%程度です
→食事と間食まで、一定の時間が必要です(生活リズムを整える)



2歳児の大切な栄養は、動くためのエネルギー源、筋肉や骨を作るためのたんぱく質、ミネラル、脳が指令を出すために必要なビタミン類です。胃も大人の胃の4分の1の大きさ(300～350ml)になり、1回の食事量も増えてきます。食事のバランスはもちろん、生活リズムをしっかりと整え、成長発達に必要な食事をしっかりととりましょう。

乳幼児健診・相談・歯みがき教室 ● 9月分 ●

場所=保健センター/料金=無料

健診・相談・教室名	実施日	受付時間	対象者	持ち物
4カ月児健康診査	9月27日(火)	12:15～12:30受付	平成28年5月生まれ	母子健康手帳 アンケート
1歳6カ月児健康診査 *健診終了後希望者に歯みがき教室を実施します。	9月 2日(金)	12:30～12:45受付	平成27年1月1日 ～1月31日生まれ	母子健康手帳 問診票・アンケート コップ・タオル
3歳児健康診査 *健診終了後希望者に歯みがき教室を実施します。	9月16日(金)	12:20～12:30受付	平成25年9月1日 ～9月15日生まれ	母子健康手帳 問診票・アンケート 早朝尿(容器を送付します) コップ・タオル
	9月23日(金)		平成25年9月16日 ～9月30日生まれ	
乳幼児相談	9月 5日(月)	9:30～11:00受付	乳幼児希望者	母子健康手帳
6カ月児健康相談 および離乳食教室	9月 6日(火)	9:30～ 9:45受付	平成28年3月生まれ	母子健康手帳
中期離乳食教室	9月 6日(火)	13:30～13:45受付	平成28年1月生まれ	母子健康手帳
1歳児すくすく教室	9月15日(木)	第1子 10:40～10:50受付 第2子以降 9:40～ 9:50受付	平成27年9月生まれ	母子健康手帳・お茶 アンケート
2歳児歯みがき教室	9月30日(金)	9:00～11:00受付	平成26年9月生まれ	母子健康手帳 歯ブラシ・コップ タオル
2歳6カ月児歯みがき教室	9月13日(火)		平成26年3月生まれ	
3歳6カ月児歯みがき教室	9月 9日(金)		平成25年3月生まれ	
4歳・4歳6カ月児歯みがき教室	9月 8日(木)		平成24年9月生まれ 平成24年3月生まれ	

*感染予防のため、バスタオルなどお子さんの敷物をお持ちください。

◎申込・問合せ 健康づくり課 ☎68-9786

子育て支援センターだより



9月の予定 *各センターの開所時間 日曜日～金曜日 8:30～17:00 土曜日 8:30～12:00

		おんぶにだっこ (稲津小となり) ☎66-1064		愛モア (みどり幼稚園内) ☎66-1325		ハグハグ (桔梗幼稚園内) ☎67-1136		スマイル (竜吟幼稚園内) ☎63-2060	
		午前	午後	午前	午後	午前	午後	午前	午後
1	木	☆		ぺんぎん	☆	うさぎ	☆	ひよこ	
2	金	うさぎ	☆	ひよこ栄養相談		☆		ぺんぎん	☆
3	土	☆		☆		☆		☆	
4	日								
5	月	☆		☆	☆	☆		☆	
6	火	ぺんぎん	☆	うさぎ		ねんね	☆	☆	
7	水	ひよこ		☆園庭開放 11時30分閉所		ぺんぎん 11時30分閉所		うさぎ 歯科相談	☆
8	木	☆		ぺんぎん	☆	うさぎ	☆	ぺんぎんリミック	
9	金	うさぎ	☆	ひよこ		☆園庭開放		ぺんぎん親子	☆
10	土	☆		☆		☆		☆	
11	日								
12	月	☆		☆	☆	☆		☆	
13	火	ぺんぎん	☆	うさぎ		ひよこ	☆	☆園庭開放	
14	水	ひよこ		☆		ぺんぎん		うさぎ親子	☆
15	木	☆		ぺんぎん	☆	うさぎ	☆	ひよこ	
16	金	うさぎ	☆	ひよこリミック		さくらんぼ		ぺんぎん	☆
17	土	☆		☆		☆		☆	
18	日								
19	月								敬老の日
20	火	ぺんぎん	☆	うさぎ		ひよこ親子	☆	☆	
21	水	ねんね		☆園庭開放		ぺんぎん		うさぎ	☆
22	木								秋分の日
23	金	うさぎ	☆	ねんね		☆園庭開放		ぺんぎん	☆
24	土	☆		☆		☆		☆	
25	日								
26	月	☆		☆	☆	☆		☆	
27	火	ぺんぎん	☆	うさぎ親子		ひよこリミック	☆	☆園庭開放	
28	水	ひよこ親子 栄養相談		☆		ぺんぎん		うさぎ	☆
29	木	☆		ぺんぎん親子	☆	うさぎ	☆	ひよこ	
30	金	うさぎ	☆	ひよこ		☆		ぺんぎん	☆

▷表の見方

区分	親子で遊ぶ時間
午前	9:30～12:00
午後(☆)	13:00～15:00 *「おんぶにだっこ」は12:00～15:00

区分	年齢の目安
うさぎ (2歳児)	平成25年4月2日～平成26年4月1日生まれの子と親
ぺんぎん (1歳児)	平成26年4月2日～平成27年4月1日生まれの子と親
ひよこ (0歳児)	平成27年4月2日以降生まれの子と親
ねんね	ねんね～お座りくらいまでの子と親

- 親子…年齢に合わせた親子遊びをしますので予約をお願いします。
- リトミック…センターにより対象年齢が異なりますので、確認して予約をお願いします。
- 園庭開放…併設している園の園庭で遊ぶことができます。(10時～11時30分)
- 歯科相談…歯科について、保健センターの歯科衛生士に相談できます。(10時30分～)
- 栄養相談…離乳食、おやつのことなど保健センターの栄養士に相談できます。(10時30分～)
- さくらんぼ…双子の子と親

*これから初めて出産される方の参加日「プレママデー」を、「ひよこ」「ねんね」の日の10時から設けています。

協賛事業 『防災体験』

◆日時 9月30日(金)
10時～11時30分
(受付は9時45分～10時)

◆場所 総合消防防災センター

◆対象 1歳～就園前の親子(先着30組)

◆内容 消防・防災の話、施設や車の見学
煙体験や消火訓練もできます。
(希望者)

*9月5日(月) 9時30分より、各子育て支援センターで受け付けます。(電話も可)

「ママ&キッズ広場」のお誘い

～子育て支援センターが地域に向きます～

同じ地域で子育てをしているママや民生委員・児童委員さん、主任児童委員さんと一緒にお子さんを遊ばせながらおしゃべりをしたり、お子さんと触れ合い遊びをしたりして楽しいひとときを過ごしましょう!

日にち	会場	地区
9月12日(月)	陶コミュニティセンター	陶町
9月13日(火)	日吉コミュニティセンター	日吉町

◆時間 10時～11時30分
◆対象 0歳～就園前まで(地域外の方の参加も可)
◆持ち物 お茶、必要な方はバスタオルなどの敷物、おむつ

*「ハグハグ」「愛モア」「スマイル」へ電話が繋がらないときは、「おんぶにだっこ」(9時～16時)に連絡をお願いします。(午前中は電話が繋がりにくい時があります)

まちかど写真館



一旦止まって安全確認

信号機と横断歩道で模擬訓練

7月15日

稲津幼稚園で、3歳児から5歳児までの園児108名を対象とした交通安全教室が開催されました。

園児は、室内で交通指導員や警察官による交通安全講話を聞いた後、横断歩道の渡り方の指導を受け、手を高くあげながら、「右見て、左見て、右見て、信号見て、渡ってよし」と大きな声で安全を確認していました。

7月16日 各店舗が自慢の100円商品を用意

瑞浪市商店街連合会は、JR瑞浪駅前周辺で、「みずなみ百縁商店街」を開催しました。

商店街へ足を運んでもらうきっかけを作り、商店街の活性化につなげることを目的に開催しており、今回で6回目になります。

全60店舗が独自に考えた自慢の100円商品を目当てに、子どもから大人までが商店街での買い物を楽しみました。



次回は10月8日(土)に開催予定



大きくなって帰ってきてね

土岐川でウナギの稚魚を放流

7月19日

竜吟幼稚園の5歳児20名が、釜戸町中大島区の大島橋近くの土岐川河川敷で、ウナギの稚魚5キロを放流しました。

生き物に触れて、川に関心を持ってもらおうと開催された行事で、園児はウナギの生態の説明を受けた後、バケツに入れた15~20センチほどのウナギの稚魚を一斉に放流しました。

7月19日 1年間の検証結果を答申

瑞浪市市民まちづくり会議の加藤博之会長と伊藤弘典副会長が市役所を訪れ、「瑞浪市まちづくり基本条例に基づくまちづくり」の検証結果について、答申書を市長に手渡しました。

加藤会長は、「条例が目指す『市民一人ひとりが瑞浪市民であることに誇りを持ち、幸せな暮らしを実感できるまちづくり』を実現するため、検証を続けてまいります」と話しました。



条例の運用状況などについて検証していきます

市ホームページの「まちかど写真館」では上記以外の記事も掲載しています。

まちかど写真館 瑞浪市

検索

瑞浪市の人口=38,863人(15,297世帯) *8月1日現在