



● 新春の走り初め ●

新春を駆け抜ける『第26回陶町新年マラソン』が1月5日、陶町猿爪の天神社前をスタート・ゴールに開かれました。

健康ジョギング大会も兼ねるこの大会は、健康で走ることができる人ならだれでも参加でき、小学生から高齢者まで幅広い年代の人が参加しました。

すっきりと晴れ渡った青空のもと、参加者たちは約2kmのコースをそれぞれの体力に応じたペースで走り、すがすがしい汗を流していました。

新首都
「東京から東濃へ」

人口と世帯数(1月1日現在) 人口=42,116人 世帯数=13,181世帯

発行/瑞浪市(岐阜県瑞浪市上平町1丁目1番地 TEL 68-2111) 編集/企画部情報推進課

議会だより

平成10年第五回市議会定例会が、12月3日から12月21日までの19日間にわたり開かれました。

報告案件三件の報告と、承認案件一件、条例案件十件、人事案件一件、予算案件九件、その他案件四件、認定案件八件、議員発議一件、請願五件の合計三十九件が審議され、継続審査となつた請願二件と不採択とすべきものとされた請願三件を除き、原案どおり可決・承認されました。

●会期日程

- 12月3日 本会議
（諸般の報告、会期の決定、議案上程）
- 12月9日 本会議
（市政一般質問）
- 12月10日 本会議
（市政一般質問、追加議案上程、議案質疑、委員会付託、討論、採決）
- 12月11日 委員会
（企画総務委員会）
- 12月14日 委員会
（市民厚生委員会）
- 12月15日 委員会
（文教経済委員会）
- 12月16日 委員会
（建設水道委員会）
- 12月21日 本会議
（委員長報告、追加議案上程、議案質疑、討論、採決）

報告案件

- 【専決処分】の報告について（交通事故の和解及びこれに伴う損害賠償の額の決定について）
- 【公務中における消防団員の公用車による交通事故の損害についての和解と賠償の額を定めるもの】
- 【出資法人の経営状況説明書の提出について】
- 【平成十年度瑞浪市土地開発公社補正予算（第一号）について報告するもの】
- 【平成九年度継続費精算報告について】
- 【平成八～九年度の二カ年継続事業（稲津中学校校舎改築事業・釜戸中学校校舎改築事業）の精算報告を行うもの】

承認案件

- 【専決処分】の承認について（瑞浪市条例の一部を改正する条例の制定について）
- 【特定非営利活動促進法の施行に伴い、条文の整備を行うもの】

条件案件

- 【瑞浪市役所コミュニティセンター設置条例の一部を改正する条例の制定について】
- 【釜戸コミュニティセンター新築移転に伴い、位置の変更を行うもの】
- 【瑞浪市条例の一部を改正する条例の制定について】
- 【地方税法の一部改正に伴い、平成十一年度分の固定資産税の課税標準についての特例を定めるもの】
- 【瑞浪市都市計画税条例の一部を改正する条例の制定について】
- 【地方税法の一部改正に伴い、平成十一年度分の都市計画税の課税標準についての特例を定めるもの】
- 【瑞浪市火災予防条例の一部を改正する条例の制定について】

改正する条例の制定について

- 【計量単位の国際単位への変更および危険物の規制に関する政令の一部改正に伴う危険物の配管に関する基準を変更するもの】
- 【瑞浪市農業委員会の選挙による委員の定数条例の一部を改正する条例の制定について】
- 【農業委員会の選挙による委員の定数を20人から18人に減員するもの】
- 【瑞浪市農業委員会委員選挙区設置並びに定数配当に関する条例を廃止する条例の制定について】
- 【農業委員会委員選挙区を現行の三選挙区から市内全域を一選挙区とするため、条例を廃止するもの】
- 【瑞浪市中小企業小口融資条例の一部を改正する条例の制定について】
- 【中小企業小口融資の貸付限度額を七五〇万円から一、〇〇〇万円に引き上げるもの】
- 【瑞浪市公民館の設置及び管理に関する条例の一部を改正する条例の制定について】
- 【釜戸コミュニティセンター新築移転に伴い、釜戸公民館の所在地および使用料の変更を行うもの】
- 【瑞浪市管住宅管理条例の一部を改正する条例の制定について】

予算案件

- 【平成十年度瑞浪市一般会計補正予算（第二号）】
- 【一般会計予算を五億三千四百二十万円増額し、総額を百三十三億五千七百四十万円とするもの】
- 【平成十年度瑞浪市老人保健事業特別会計補正予算（第一号）】
- 【老人保健事業特別会計予算を千百十万円増額し、総額を三十四億二百十万円とするもの】
- 【平成十年度瑞浪市国民健康保険事業特別会計補正予算（第一号）】
- 【国民健康保険事業特別会計予算を二千万円増額し、総額を二十三億七千八百万円とするもの】

平成十年度瑞浪市下水道事業特別会計補正予算(第二号)

【下水道事業特別会計予算を一億六千四百十万円増額し、総額を十七億二千二百十万円とするもの】

平成十年度瑞浪市水道事業会計補正予算(第二号)

【水道事業会計予算のうち、資本的収入を二千五百万円増額して総額を二億九千五百七十八千円とし、資本的支出を二千五百万円増額して総額を四億八千八百四十千円とするもの】

平成十年度瑞浪市一般会計補正予算(第三号)

【一般会計予算を二千六百六十九円減額し、総額を百三十三億三千五百八十万円とするもの】

平成十年度瑞浪市農業集落排水事業特別会計補正予算(第二号)

【農業集落排水事業特別会計予算を一億百万円増額し、総額を六億七千二百二十万円とするもの】

平成十年度瑞浪市下水道事業特別会計補正予算(第三号)

【下水道事業特別会計予算を二千万円増額し、総額を十七億三千二百十万円とするもの】

平成十年度瑞浪市簡易水道事業特別会計補正予算(第一号)

【簡易水道事業特別会計予算

の歳入繰入金のうち三千三百三十六万二千円を減額し、同額を市債、国庫支出金および県支出金に組み替えるもの】

人事案件

人権擁護委員の候補者の推薦につき意見を求めることについて

【人権擁護委員遠藤圭子氏(土岐町六十三番地、66歳)の任期満了に伴い、同氏を引き続き候補者として推薦することについて意見を求めるもの】

その他案件

交通事故の和解及びこれに伴う損害賠償の額の決定について

【公務中における消防団員の公用車による交通事故の損害についての和解と賠償の額を定めるもの】

訴えの提起について

【市営住宅家賃などの長期滞納者に対して、市営住宅の明け渡しおよび滞納家賃などの支払いを求め訴えを提起するもの】

市道路線の廃止について

【主要地方道多治見恵那線的全線開通および市道棚田山線改良工事に伴い、旧路線の廃止をするもの】

市道路線の認定について

【主要地方道多治見恵那線的全線開通、主要地方道瑞浪大野瀬線歩道部分の移管および市道棚田山線改良工事に伴い、市道の認定をするもの】

認定案件

平成九年度瑞浪市一般会計決算の認定について

平成九年度瑞浪市立あけよ温泉白寿荘特別会計決算の認定について

平成九年度瑞浪市老人保健事業特別会計決算の認定について

平成九年度瑞浪市国民健康保険事業特別会計決算の認定について

平成九年度瑞浪市農業集落排水事業特別会計決算の認定について

平成九年度瑞浪中央土地区画整理事業特別会計決算の認定について

平成九年度瑞浪市下水道事業特別会計決算の認定について

平成九年度瑞浪市簡易水道事業特別会計決算の認定について

議員発議

道路特定財源の確保等に関する意見書について

【道路特定財源を堅持し、平成十一年度予算の編成にあたっては、景気対策臨時緊急特別枠を、地方の道路整備等へ重点配分されるよう政府へ意見書を提出するもの】

請願

三十人学級実現を求める「意見書」採択を要求する請願

政府に対し、「治安維持法犠牲者への国家賠償法(仮称)」の制定を要望する意見書の採択を求める請願

乳幼児医療無料制度を三才未満から就学前までに拡大を求めるとする請願

消費税を五%から3%にもどすことを求める請願

食料自給率を引き上げ、日本の食と農を守る意見書採択を求める請願

国際陶磁器
テーマパーク(仮称)
名称募集!!

岐阜県では、東濃西部地域と一体になって「美濃焼」の振興と広域産業観光を通じた地域活性化の拠点施設として、「国際陶磁器テーマパーク(仮称)」(平成13年に多治見市内に完成予定)の整備を進めています。

中心となる建物は、近現代の世界の陶磁を収蔵する美術館と展示ホールとが融合した新しいタイプの複合施設です。「自然環境との調和」をコンセプトに、建物を谷にはめ込むようにするとともに、既存の尾根や稜線を壊さないよう配慮されています。県では、この施設の名称を広く全国から募集します。

応募方法「官製はがきに、名称(15字以内)とその説明、住所、氏名、年齢、性別、職業、電話番号を記入してください。(応募資格・点数に制限なし、1枚につき1名称。)

締切り「2月10日(水)

(当日消印有効) 問い合わせ・応募先 ☎50085700(住所の記入は必要ありません)岐阜県商工労働部商工政策課 ☎058

2721111(内線2609)

瑞浪市議会議員一般選挙の 投票日は2月14日(日)です。

明日をみつめて
きれいな一票

2月21日に任期が満了する瑞浪市議会議員一般選挙は、2月7日に告示され、2月14日(日)に投票が行われます。

投票できる方

選挙権を停止されていない日本国民で、昭和54年2月15日以前に生まれた方(投票日当日満20歳以上)で、3カ月以上本市に住んでいる方。
平成10年11月6日までに本市へ転入届をされ、引き続き3カ月以上住んでいる方。

市内転居された方

平成11年1月14日までに市内転居をされた方は、転居後の住所地で投票できます。
平成11年1月15日以降に市内転居をされた方は、前住所地で投票してください。

不在者投票

投票日に仕事や旅行などで投票所へ行けない人は、市役所または稲津・陶・釜戸・日吉の各

コミュニティセンターで不在者投票をすることができます。

不在者投票をしようとする方は、投票所入場券を持参してください。(印鑑は不要)

期間 2月7日(告示日)から2月13日(投票日前日)まで。(土曜日・日曜日・祝日もできます。)

場所と時間 別表のとおり

なお、病気、ケガなどで投票日に瑞浪病院・昭和病院・大湫病院に入院中の方または白寿荘・みずなみ陶生苑・サニールズみずなみ・ひざしなどに入所してみえる方も当該施設で不在者投票をすることができます。

郵便による不在者投票

身体障害者手帳、戦傷病者手帳をお持ちの方で、その障害の

重い方は、市選挙管理委員会から「郵便投票証明書」の交付を受けて自宅で投票することができます。なお、投票用紙の請求は2月10日(水)までです。

不在者投票所

不在者投票ができる投票区	投票所	不在者投票ができる時間
全投票区	瑞浪市役所	午前8時30分～午後8時
稲津第一・第二投票区	稲津コミュニティセンター	午前8時30分～午後5時
陶第一・第二投票区	陶コミュニティセンター	
釜戸・大湫投票区	釜戸コミュニティセンター	
日吉第一・第二投票区	日吉コミュニティセンター	

投票所
2月14日の投票日は、午前7時から午後8時までの間に入場券に記載された投票所で投票してください。

あなたの投票所をお確かめください。

投票区	投票所
山田投票区	瑞浪中学校
小田投票区	瑞浪小学校
樽上投票区	市民福祉センター・ハートピア
上平投票区	瑞浪市役所
竜門投票区	総合文化センター
土岐投票区	土岐小学校
明世投票区	市民体育館
稲津第一投票区	稲津公民館
稲津第二投票区	萩原公会堂
陶第一投票区	陶労働会館
陶第二投票区	ワークプラザ瑞浪
釜戸投票区	竜吟保育園
大湫投票区	大湫公民館
日吉第一投票区	日吉コミュニティセンター
日吉第二投票区	細久手公民館

開票所 市民体育館(開票開始時間 午後9時10分)
問い合わせ 選挙管理委員会 市内線271



白バラコーナー

政治家の寄附は禁止

政治家が選挙区内の人にお金や物を贈ることは、法律で禁止されています。違反すると罰せられます。また、有権者が寄附を求めることも禁止されています。みんなでルールを守りましょう。

有権者の寄附要求も禁止

サラリーマンの方を対象にした

所得税の還付申告の 受付を行います

瑞浪市と多治見税務署では、給与所得者（サラリーマン）の方を対象に平成10年分の所得税の還付申告の受け付けを行います。

住宅取得特別控除・医療費控除を受ける方、年末調整で控除もれのあった方などはお出かけください。

住宅ローンなどを利用して住宅を取得した方

住宅ローンなどを利用してマイホームを取得したり、増改築をしたときには、一定の要件にあてはまれば、居住の年から6年間住宅取得等特別控除が受けられます。

サラリーマンの方は、1年目に確定申告をすると2年目以降は年末調整で控除が受けられます。

この控除を受けるためには、住宅の面積・借入に関する要件などがあり、また、添付書類として登記簿謄（抄）本・住民票の写し・建築確認通知書の写し・住宅資金に係る借入金の年末残高証明書・売買契約書または請負契約書の写しなどが必要になりますので、この控除を受けようとする方は、多治見税務署もしくは市役所税務課までお問い合わせください。



多額の医療費を支払った方

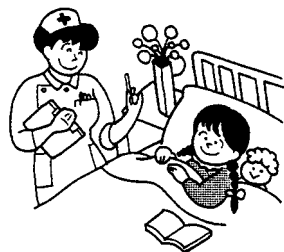

控除の計算方法

平成10年中に
支払った医療費

保険などで
補填された額

10万円または
所得の5%
(どちらか少ない額)

= **医療費控除額**
(最高200万円)

必要なもの

源泉徴収票・医療費の領収書（薬局へ支払った場合は薬品名が記入されていること。）
健康保険や生命保険で規定により給付を受けている場合はその明細のわかるもの

年末調整で控除の申告もれのある方

年末調整で扶養控除・生命保険料などの所得控除もれのある方は、申告により控除が受けられますから、受けようとする控除の証明書を持参してください。

申告の際に必ずお持ちいただくもの

平成10年分給与所得の源泉徴収票
印鑑・申告者名義の預貯金口座番号のわかるもの
このほか控除により異なった書類が必要ですから
ご確認ください。

還付申告相談会の日程

期 日	受付会場	相談時間	問い合わせ
2月12日(金)	市役所4階 全員協議会室	午前9時～ 午後4時	税務課 市民税係 ☎内線117 118
2月15日(月)	市役所2階 大会議室		

▶市役所を訪れた小木曾さん



瑞浪市選挙管理委員会委員長の小木曾浩三さん（明賀台）が12月25日、自治大臣表彰を受賞されました。

選管委員長の小木曾さん 自治大臣表彰を受賞

小木曾さんは、昭和56年4月に市選挙管理委員会委員長に就任以来、第18回参議院議員通常選挙まで、数々の選挙の管理執行や有権者への選挙啓発など選挙の推進に努めてこられました。

同日、市役所を訪れ、高嶋市長に受賞の報告をされた小木曾さんは、「今後、適切な選挙の執行にあたりたい。」と話してみえました。

▶募金を手渡す生徒のみなさん



街頭で『歳末助け合い募金』

12月22日、中京商業高等学校生徒会（会長山田修史さん）の代表3人が市役所を訪れ、生徒と教員のみなさんが集めた募金を高嶋市長に手渡しました。

同校の生徒会では、歳末の義捐金の意味合いについて考えようと、12月14日と15日の2日間、通学範囲のそれぞれの地域の街頭で募金活動を行いました。

瑞浪市内で集められた募金は十萬五千七百六十一円で、他の地域での募金と同様、共同募金に送られ、地域福祉のために有効に活用されます。

善意

温かい善意をありがとございました。
瑞浪陶芸協会（会長伊村彰介）様 五万円、市民図書館の図書購入費へ
コマツ名古屋テレビオープン事務局様 十七万五千七百七十三円、スポーツ振興へ
各務や象様 十万円、社会福祉事業へ
全建総連瑞浪総支部（総支部長伊佐治正隆）様 六万八千八十円、社会福祉事業へ

第13回福鬼まつり 福鬼太鼓に 鬼が舞う！

「福はうち！鬼もうち！」というユニークな掛け声で知られる鬼岩福鬼まつりが、次のとおり開催されます。
一年の災厄を払い、幸せを願うこのまつりに、ぜひお出かけください。

とき 2月7日(日) 10時～14時
ところ 鬼岩ドライブイン駐車場
催し

- 福鬼太鼓奉納
- 福鬼豆撒き
- 福鬼ぜんざい無料接待
- 鬼岩夕市野菜市場
- ビンゴゲーム
- フリーマーケット
- 幼稚園児マーチングバンド
- 撮影会など
- フリーマーケット

出店者募集

出店料 五〇〇円
締切り 1月25日(月)
問い合わせ 吉田 稔
☎ 0574 67 3101

化石いろいろ

第3回

哺乳類

ヒゲクジラ

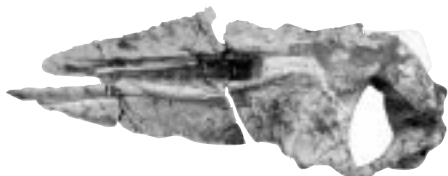

地球上最大の生き物は、ヒゲクジラです。シロナガスクジラは体長25m、体重は120tに達します。大洋を定期的に回遊して生活し、歯のかわりに上のアゴからヒゲ板をはやし、海水から食べ物をこして食べています。

写真は、三重県大山田村から発見された1700万年前のヒゲクジラの頭骨と上アゴです。長さは1mもある立派なもので、現在、研究中の標本です。ナガスクジラの遠い先祖にあたるものでしょう。同じ種が、瑞浪や岩村からも見つかっています。

▶ライトアップされた小里城大橋



夜空に浮かぶ 小里城大橋

大みそかの12月31日、稲津町小里の小里川に架かる小里城大橋がライトアップされました。

小里城大橋のライトアップは、毎年クリスマススイブや大みそかなどに行われています。

この日は、日没から元日の夜明けまで点灯され、全長四百二十メートル、橋脚の高さ約八十メートルの優雅な曲線をもつ橋が、オレンジ色の穏やかな明かりに照らしだされました。

冬の澄み切った夜空に浮かび上がる幻想的な姿は、道行く人たちの目を楽しませていました。

▶清掃作業をするみなさん



ごみクリーン作戦

「瑞浪市まちをきれいにする条例」が平成10年4月に施行され、「自分たちのまちをきれいにしよう」とする活動が市内各地域で進められています。

12月17日には、環境美化監視員のみなさんや市職員らが参加して、不法投棄がひどい場所の清掃作業が行われました。

国道や県道沿いの待避所などには、雑誌、弁当の空箱、タイヤなどが散乱しており、参加したみなさんは、山や川の流れの中にまで入って、捨てられたごみを懸命に拾っていました。

1月26日は文化財防火デー 文化財防火訓練

文化財防火デーの一環として、次のとおり文化財防火訓練を実施します。



対象文化財
『木造観世音菩薩坐像』
(岐阜県指定重要有形文化財)
『開元院山門』『開元院の駕籠』
『絹本着色月泉性印和尚頂相図』
(瑞浪市指定有形文化財)

日時 1月24日(日) 午前9時～
会場 開元院(日吉町)
内容 保護・運搬訓練、放水訓練、消火器訓練
参加者 開元院、日吉町平岩区、消防団第2分団、消防本部、教育委員会



えと展のお知らせ

期間 1月31日(日)まで
場所 市民図書館

今年のえと「うさぎ」に関するさまざまな作品が展示されています。ぜひ、ご覧ください。

稲津中学校・日吉小学校

全国表彰を受賞

稲津中学校と日吉小学校が、日頃の学校での取り組みが評価され、全国表彰を受けました。

稲津中学校は、第12回毎日カッパ「中学校体力づくり」コンテストで、日本学校体育研究連合会賞を受賞しました。

これは、体力測定「スポーツテスト」の記録から「体力づくり」の実践を通して、「たくましく生きる力」の育成に成果をあげている中学校を表彰するものです。

稲津中学校では、「丈夫な体をつくる」を教育目標の一つにあげ、週2回の体力づくりのほか、大縄跳び大会や球技大会などを実施しています。また、持久走大会や合唱を通して各学年間の交流を進めたり、保幼小中一貫教育の一環として保育園や



小学校などとの交流会を開き、特色ある活動をしています。

地域との連帯では、多数の生徒が年末の越年マラソンや、スポレク98ウオークラリー大会にも参加しました。このような新しい意欲的な取り組みが注目され、「地域とともに歩む中学校」として評価されました。

また、日吉小学校は、沖縄コンベンションセンターで行われた第37回全日本学校歯科保健優良校の表彰式で、文部大臣賞（最優秀校）を受賞しました。

これは、歯・口の保健活動を通じた人づくりが実を結んだものです。保小中一貫教育や家族歯みがき教室など、地域ぐるみの活動も評価されました。

日吉小学校の子どもたちの喜びの声を紹介します。

＊ ＊ ＊
「日吉小は、日本の小学校の中でいちばんよい歯の学校に選ばれました。」と校長先生が集会で言われました。私は歯をきれいにしようとして全校で取りくんでよかったです。歯の染め給食後に歯みがきや、歯の染め出しをしています。夏休みには



家族歯みがき教室もあります。

また、学級活動の時間に保育園の子を招いて歯の勉強会もしました。小さい子の歯がどんなふうか興味がありました。まずリラククスしてもらったため、ダンスをして、ミュータンス菌の劇を見せてあげました。そして、おかしを食べた時の口の汚れをお互いに見合っ、その後歯をみがいてあげました。お別れに歯の手紙もあげました。とても喜んでくれました。

＊ ＊ ＊
私は今、虫歯がありません。いつまでもきれいな歯でいられるようにしようけんめい歯みがきをします。

＊ ＊ ＊
日吉小学校では、今回の受賞を機に、歯・口の健康づくりを通して人づくりをさらに推進し、地域の人たちにも、この活動を広めていきたいと考えています。

生涯学習モデルグループ

先人の遺産を守り伝える

日吉町文化財保存会 代表 小栗信義

私たちの会は、町内の文化財の保存と活用を図り、町民文化の向上に資することを目指して、昭和53年に組織されました。以来20年間、各区から推薦された役員十数名を中心に、次のような活動をずっと続けてきています。

年数回、町内各地の文化財を順次調査記録して、その保存に努める。
毎年の町文化祭にスライド上映や写真展示を行い、文化財への関心を高める。
文化財めぐり歩こう大会の案内を務めるなど、公民館活動に協力する。

＊ ＊ ＊
年一回、県内外の著名な文化財や博物館・美術館等を訪ねたり、郷土研究者の話を聴いたりして研修する。
こうした歩みのなかで、昭和56年3月に日吉町の文化財（A5版45頁）を刊行し、広く町内に配布しました。この本は、今も基本的な資料として活用されています。



＊ ＊ ＊
発足以来の長い年月のなかで、メンバーの交替も多く、先輩が後輩を案内して、会の活動を継承し、先人の遺産を守り伝える努力をしています。が、何度同じ所を訪ねても新しい発見があり、文化財調べの奥の深さを実感しています。

＊ ＊ ＊
図らずも今年度は、市の生涯学習モデルグループに指定され、教育文化功労表彰をいただきました。気持ちを新たに、活動を深めていこうと考えています。

音楽で心の交流を

小中学校音楽会

音楽を通して、表現する楽しさや音楽に対する関心を高めることを目的として、第45回小中学校音楽会が11月27日、総合文化センターで開催されました。今年から新たに麗沢瑞浪中学校が加わったことで、この音楽会には市内すべての小中学校が参加することになりました。出演した児童・生徒たちは、緊張しつつも日頃の練習の成果を発揮し、美しいハーモニーを披露しました。また、音楽を通して、他校の生徒たちとの地域を越えた交流も深めていきました。



陶町の堀さんが 伝統文化継承者として顕彰

岐阜県では、伝統文化の保存・振興や継承に資するために、永年にわたり伝統文化の保存・継承に尽力されている方を、岐阜県伝統文化継承者として顕彰しています。

平成10年度の顕彰が12月16日に行われ、瑞浪市からは堀敏夫さん（陶町）が顕彰されました。堀さんは、昭和10年から63年余にわたり尺八の普及に努められ、現在は、(社)日本尺八連盟相

談役として活躍してみえます。

満85歳になられた今もたいへんお元気で、今年4月に大垣市で開催される支部大会の出場を楽しみにしてみえます。



堀 敏夫さん

健康・体力づくりに チャレンジしよう！

スポーツを通じて自らの健康と体力づくりを進めるため、年齢に適したスポーツ活動を日常生活の中で継続的に行う500点満点運動を推進しています。あなたもこの運動に参加してみませんか。

平成10年1月～12月に500点満点を達成されたのは、次のみなさんです。
(敬称略)
片桐 彦資（高月町）26回目
宮脇 保雄（寺河戸町）12回目
田中 久雄（明世町）8回目
鈴木 孝司（西小田町）2回目
問い合わせ 市民体育館
☎ 6 8 0 7 4 7

生涯学習施設 2月の休館日

総合文化センター	1日、8日、9日、15日、22日
市民図書館	1日、8日、9日、15日、22日
市民体育館	2日、9日、12日、16日、23日
化石博物館	1日、2日、8日、12日、15日、22日
陶磁資料館	22日
市之瀬記念美術館	
地球回廊	
文化会館	4日、11日、18日、25日

コラム・生涯学習

学習の個別化

『まなびセンター』の夢

生涯学習への思い入れから、こんな夢を見た。

市内全域が学習キャンパスである生涯学習都市宣言の街、瑞浪。その中心に位置する緑豊かな学びの丘に、生涯学習施設『まなびセンター』がある。丘をとりまくように配置された公民館などとともに、学習圏を形成している。

市民の学習需要はとみに高まり、拡大と多様化の一途をたどりつつある。施設整備も進められており、県内はもちらんのこと、県外からの視察も後をたたない程である。

しかし、これまでのような集団のみを対象とした講習・講座の学習方式（学校での一斉授業）では、一部の人たちみみの理解は得られても、多くの学習者を満足させることはできない。学習者一人一人の学習意欲を満たすためには、個別に学ぶことのできる学習方式（施設・設備を含めて）を実施することが必要であり、

これは長年にわたるセンターの悲願でもあった。

学習の個別化は、まず生涯学習情報提供のシステム化・ネットワーク化に重点が置かれた。

68歳のAさんは、当センターで「人と環境」講座を学習した受講生の一人である。Aさんは、ゴミ問題をはじめ、環境ホルモン・ダイオキシンに対する幅広い活動と高度な学習を進めてきたが、中でも地球温暖化は最も専門とする分野で、市内では指導的立場である。

現在では、当センターやクリンセンターの情報のほか、センターを通して大学や環境庁ともアクセスし、家庭に居ながら独自の計画で学習に励んでいる。

市内には、Aさんのようにセンターの情報が個別に学習している市民が急増している。対応に追われ、嬉しい悲鳴をあげたら、目が覚めた。



巡回日	ステーション	時間
10日(水)	小里	15:30~16:00
	萩原	16:10~16:30
11日(木)	半原	15:30~15:50
	鶴城	16:00~16:20
12日(金)	日吉コミュニティセンター	15:10~15:50
	宿	16:00~16:20
13日(土)	月吉	16:30~16:50
	平山	13:20~13:40
13日(土)	竜吟団	14:00~14:20
	萩之島	14:30~14:50
	下切	15:00~15:30
	大島	15:40~16:10
	中切	16:20~16:40
19日(金)	明賀台	15:20~15:50
	新山田	16:00~16:20
21日(日)	猿爪	11:00~12:00
	大川	13:00~13:20
	水上	13:30~14:00
	旭町	14:10~15:00
24日(水)	サニ-ヒルズ	15:10~15:30
	棚田山	15:30~16:00
27日(土)	羽広	16:10~16:30
	薬師	13:30~14:00
	白倉	14:20~14:50
	細久手	15:00~15:20
	深沢	15:30~16:00

閉架書庫開放日

閉架書庫資料4万冊の中からも読みたい本が選べます。

日時 毎週火曜日 11時~17時

場所 市民図書館 1階閉架書庫

リサイクル本バザー

日時 1月30日(土) 14時~

1月31日(日) 11時~

場所 市民図書館 集会室

瑞浪中学校の資源回収で集められた本をリサイクル本として提供します。

ミニ展のご案内

かみかざり展 [同時開催] 書(ペン習字)展

2月3日~2月28日



今回のミニ展は、かみかざり展と書展を同時に開催します。かみかざり展では、女性の髪を飾った髪かざりの数々を、書展では、市美術展に入選した中学生のペン習字作品を展示します。ぜひ、ご覧ください。

新成人のみなさんへ

みなさん、ご成人おめでとうございます。いよいよ大人の仲間入りですね。この機会に、読書について考えてみませんか。読書は習慣として身につけたいものですが、そのためにはまず読んでみるのが大切です。図書館には、いろいろな分野の本がそろっています。気軽に書棚をのぞいて手にとってみてください。何冊か読んでみるうちに、あなたにふさわしい本が見つかるでしょう。あなたの生活のサイクルの中に、ぜひ読書を、図書館を組み込んでみてください。

市民歴史講座

市内史跡現地探訪会

図書館では12月6日、市民のみなさんに「ふるさと瑞浪」の歴史を現地で学習していただくこと、市内史跡現地探訪会を開きました。



この探訪会は、5月~9月に開催した市民歴史講座についての反省会において、現地歩きがしたいという熱心な意見があったことから実施されました。参加者21人は、講師の渡辺俊典さんの案内で、化石博物館の見学からはじまって、月の宮・日の宮、日吉町酒波神社から中山道の鴨之巣一里塚、開元院、細久手宿、琵琶峠・大湫宿の各史跡を順に探訪しました。

この日は、師走とは思えない小春日和の好天に恵まれ、落葉のじゅうたんを敷きつめたような中山道の自然を満喫しながら、歴史に触れることができました。

2月の不燃ごみ・資源ごみ収集日

収集日	収 集 地 区	
	不 燃 ご み	資 源 ご み
1日(月)	釜戸町(宿、西大島、中大島、東大島、竜吟団地)、大湫町	小田町、西小田町、和合町、大法原団地
2日(火)	釜戸町(上記以外の地区)	桜堂、名滝、名滝団地、下沢、奥名、庄ヶ洞、仲ヶ平、大草、大久手
3日(水)	本町、浪花、中組、竜門、益見、上平町、学園台	陶町(猿爪)
4日(木)	松ヶ瀬町、薬師町、明世町	陶町(水上、大川)
5日(金)	宮前町、高月町、下沖町、須野志町	一日市場、木暮、清水、朝日町、水の木
8日(月)	一色町、樽上町、公園、上野町、ひばりヶ丘	日吉町(本郷、白倉、宿洞、宿、南垣外、半原、常柄)
9日(火)	稲津町(小里)	日吉町(上記以外の地区)
10日(水)	稲津町(萩原)	山田町、明賀台
12日(金)	鶴城、鶴城団地、市原	栄町、元町
15日(月)	小田町、西小田町、和合町、大法原団地	
16日(火)	陶町(猿爪)	宮前町、高月町、下沖町、須野志町
17日(水)	陶町(水上、大川)	釜戸町(宿、西大島、中大島、東大島、竜吟団地)、大湫町
18日(木)		釜戸町(上記以外の地区)
19日(金)	桜堂、名滝、名滝団地、下沢、奥名、庄ヶ洞、仲ヶ平、大草、大久手	本町、浪花、中組、竜門、益見、上平町
22日(月)	一日市場、木暮、水の木、朝日町、清水	松ヶ瀬町、薬師町、明世町
23日(火)	山田町、明賀台	鶴城、鶴城団地、市原
24日(水)	日吉町(本郷、白倉、宿洞、宿、南垣外、半原、常柄)	稲津町(小里)
25日(木)	日吉町(上記以外の地区)	稲津町(萩原)
26日(金)	栄町、元町	一色町、樽上町、公園、上野町、ひばりヶ丘

ペットボトルの出し方

(ただし、飲料用、酒類用、しょうゆ用に限ります。)

- マークを確認してください。
- キャップをはずしてください。
- 中をゆすいでください。
- つぶしてください。



PET に限ります

資源ごみ収集日に出してください。
資源ゴミの各ステーションには、分別ハサミが用意してありますので、ご利用いただきリサイクルにご協力ください。
紙パックは公共機関などの回収ボックスが資源回収に出してください。また、食品用トレーは、公共機関などの回収ボックスに出してください。

お知らせ

INFORMATION

母子相談

福祉課 ☎内線104

日時... 2月2日(火) 9時~12時
場所... 市役所 市民相談室

移動家庭児童相談

福祉課 ☎内線104

陶児童館... 2月3日(水) 10時~12時
稲津コミュニティーセンター
... 2月3日(水) 13時30分~15時30分
釜戸コミュニティーセンター
... 2月10日(水) 10時~12時
日吉コミュニティーセンター
... 2月10日(水) 13時30分~15時30分

●第35回陶一周駅伝競走大会のお知らせ

陶一周駅伝競走大会が、次のとおり開催されます。
期日 = 2月21日(日) 受付9時30分より
Aコース... 5区・18.6km(中学生男子・高校男子・一般男子1部)
Bコース... 7区・12.2km(小学生男子/女子・中学生女子・一般女子・一般男子2部)
スタート・ゴール = 陶小学校グラウンド
参加資格 = 健康で走れる人のチーム
申し込み = 1月25日(月)までに参加料1チーム3千円を添えて申し込んでください。
問い合わせ・申込先 = 市体育協会陶支部(陶コミュニティーセンター内☎65-2111)または市民体育館(☎68-0747)へ。

●いっしょに踊りませんか！ バサラ瑞浪練習会のお知らせ

昨年の七夕まつりで約3千人の市民が燃えて踊ったバサラ鳴子踊り、楽しかったですね。
「もっと踊りたい」「新しい踊りを覚えたい」そんな要望にこたえて、今年も各地域で練習会が開催されます。お問い合わせのうえ、お気軽にご参加ください。
普及振興会練習会《毎週日曜日...瑞浪小学校体育館》
バサラ陶練習会《毎週水曜日...陶小学校体育館》
稲津バサラ教室《毎月第1・3火曜日...稲津公民館》
釜戸町練習会《毎週金曜日...釜戸公民館》
日吉町練習会《毎月第3土曜日...日吉小学校体育館》
時間は、いずれも19時30分~21時まで。
問い合わせ = バサラ瑞浪普及振興会・窓口担当
永治昌代さん ☎68-2248

保健センター だより

☎ 67-2700

● 健康相談

場所 = 保健センター

乳幼児相談... 2月3日(水) 9時30分～11時
 乳幼児の身長、体重測定や育児相談
 栄養相談... 2月3日(水) 9時～15時
 乳幼児から成人、老人までの栄養士による相談
電話予約が必要です。
 医師による健康相談... 2月3日(水) 14時～15時
 血圧測定、検尿、医師による個別相談

● 精神保健・老人性痴呆ほう相談

日 時	2月9日(火) 13時～14時
相談内容	大人の場合...イライラする、気分が沈む、怒りっぽい、老人ボケ、アルコール依存など 子どもの場合...落ちつきがない、うそつき、乱暴、かんしゃく、登校拒否など
場 所	保健センター
担 当	精神科医師・精神保健相談員
電話などでの予約が必要です。秘密は厳守します。	

● 乳幼児健診・相談・歯みがき教室

場所 = 保健センター 料金 = 無料

健診・相談名	実施日	受付時間	対 象 者	そ の 他
4カ月児健康診査	1月26日(火)	13時30分～14時	平成10年9月生まれの子	母子健康手帳をご持参ください。
3歳児健康診査	1月22日(金)	12時30分までにお集まりください	平成7年12月生まれの子	尿検査があります。早朝尿を50ccぐらいと母子健康手帳をご持参ください。歯ブラシをご持参ください。
6カ月児健康相談および離乳食教室	2月2日(火)	9時30分～9時45分	平成10年8月生まれの子	母子健康手帳をご持参ください。
1歳7カ月児歯みがき教室	2月1日(月)	9時～11時 13時～15時	平成9年7月生まれの子	フッ素塗布、歯の汚れ検査があります。母子健康手帳、使用中の歯ブラシとコップをご持参ください。
2歳児歯みがき教室	2月4日(水)	9時～11時	平成9年2月生まれの子	汚れてもいい服装でおいでください。
2歳6カ月児歯みがき教室	2月5日(金)		平成8年8月生まれの子	

● 昭和50年～52年に生まれた方の

ポリオ生ワクチン(小児まひ)予防接種について

(まだ、予防接種の申し込みをされていない方が対象です。
 すでに申し込まれた方は、申し込む必要はありません。)

対象者	昭和50年～52年に生まれた方 (瑞浪市に住民登録してある方)
接種時期	平成11年3月
申し込み	申込書に必要事項を記入のうえ、 <u>2月9日(火)までに保健センターへ。</u> 日程など詳細は、申し込まれた方に通知します。

昭和50年1月から52年12月までに生まれた方は、ポリオの抗体を持っている方が他の年齢層と比べて少ないこと(50%)が厚生省の調査でわかりました。

市では、該当する方を対象に臨時にポリオの予防接種を無料で実施します。抗体のある方が再度接種をしても問題ありませんので、この機会に2回接種することをお勧めします。

なお、有料で県内の医療機関でも接種することができます。詳細については、保健センターまでお問い合わせください。

(瑞浪市では平成11年4月以降は実施いたしません。)

切り取り線

ポリオ予防接種申込書

接種希望者氏名		生年月日	昭和	年	月	日
住 所	瑞浪市	電話番号				