

広報

# みずなみ

2002年  
(平成14)

4-1

No.1039



## 盛況 手作りこんにやく教室

3月9日、日吉コミュニティーセンターで、グリーン・ロード中山道主催の手作りこんにやくづくり体験教室が開かれました。参加者は24人、材料は釜戸町で収穫されたこんにやくいも15kgが使われました。

### 主な内容

- P 2 考えてみよう市町村合併
- P 4 平成14年度予算
- P 8 クリエイション・パーク概要
- P 9 フランクフルトメッセ出展報告
- P10 みんなの広場
- P12 お知らせ
- P16 健康だいすき

# 考えてみよう 市町村合併

## 3市1町の合併協議会設置

3月2日、瑞浪市・多治見市・土岐市・笠原町の各首長・議長の意見交換会が開かれ、3市1町の合併を協議するため、次の事項について合意しました。

- 一、平成14年6月を目途に合併協議会（法定協議会）を設置する。
- 二、平成14年4月1日から合併協議会準備室を設ける。

## 市長コメント

（市議会一般質問答弁から）

合併問題に関しましては、昭和60年に「東濃西部経済懇話会」が、合併問題を検討され、平成4年に「陶都経済懇話会」に名称変更されて、3市1町に合併の要望書も提出された経緯があります。

昨年、多治見市で、合併特例法第4条に基づき、4市3町の合併協議会設置請求がなされ、多治見市長からの照会に対し、「議会には付議しない」旨の回答をさせていただいたところですが、

また、この市民グループとは別

に、3市1町の市民グループによりますシンポジウムが、12月1日に土岐市において開催されました。

こうした住民の盛り上がりから、市民グループでは、合併特例法第4条の2に基づいて住民発議を計

画してみえました。

行政サイドも、3市1町の総務企画担当課長レベルで市町村合併研究会を昨年8月に立ち上げ、研究をしてまいりましたし、議会サイドでも、合併問題を考えておられます。こうした動きを真摯に受け止め、検討する必要が出てま

## 3市1町の合併までの流れ

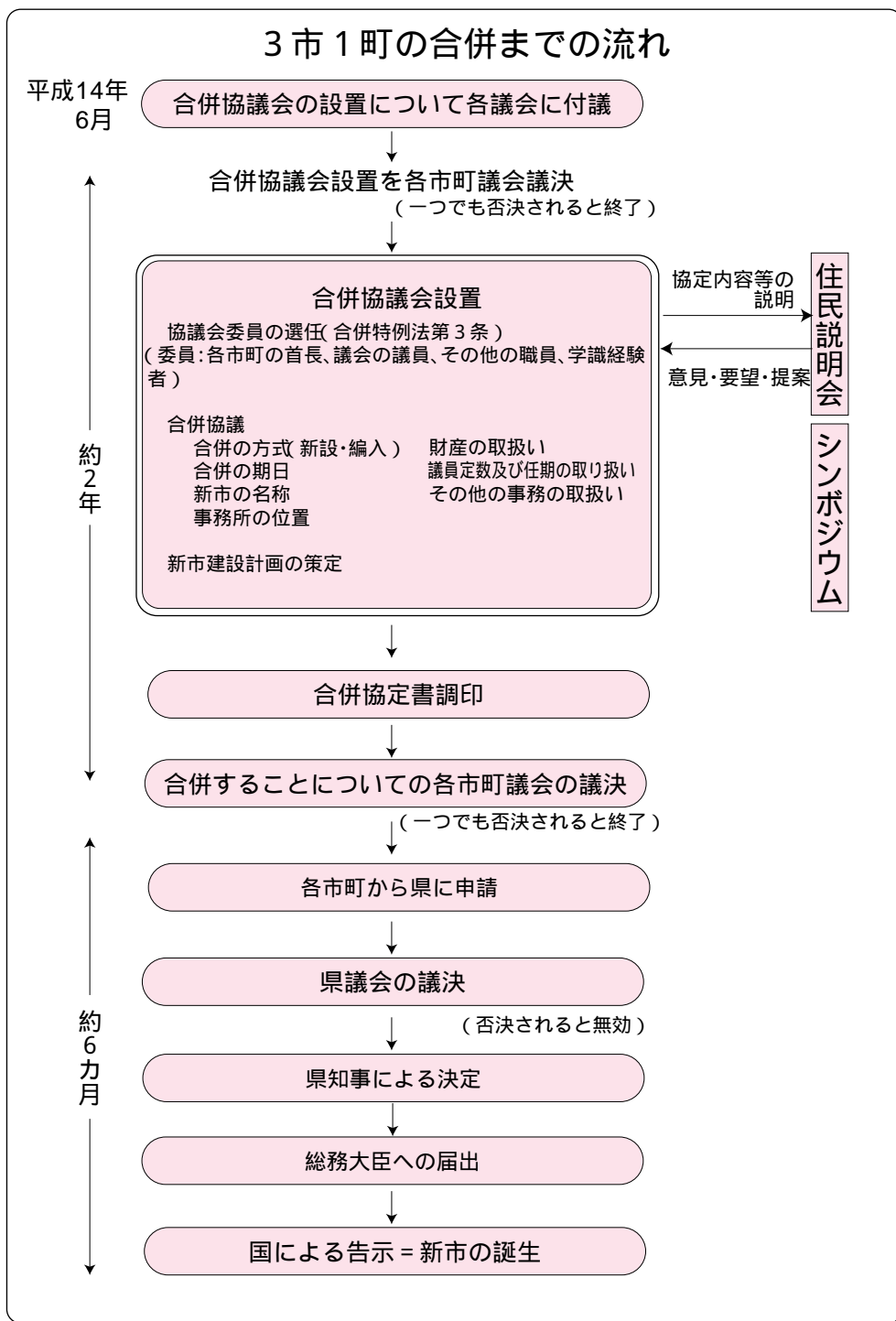

いりました。私が常々申し上げて  
いますように、市民参加型の合併  
協議を行っていく上では、できる  
だけ早い段階での合併協議入りが  
重要です。

このようなことから、6月に、  
合併協議会設置の提案をしていく  
ことに合意をいたしたところであ  
ります。

この合意により、合併協議会準  
備室で、「合併協議会」の設置を  
議決するための規約案の策定や、  
協議会において何をどんな手順で  
いつ頃までに行うか、といった具  
体的なスケジュール案の策定、そ  
して協議会委員の人選等に伴う作  
業などを行っていくことになりま  
す。

### 合併協議会の組織

合併特例法第3条では、合併協  
議会は、会長と委員で構成され、  
それぞれの市町の議員、首長、そ  
の他の職員、学識経験者から選ぶ  
ことになっています。定数の取り  
決めは無く、協議会の規約で定め  
ることになります。

協議会本体の構成は、前述のと  
おりですが、協議会に提出する付  
議事案や資料等を整理したり、事  
務レベルでの調整試案を作成する

組織があり、全職員が何らかの形  
で、合併協議に参加することにな  
ります。

また、瑞浪市が合併することに  
より、各種団体によっては、統合  
や、解散になる場合が出てきます。  
更に、事務事業のすり合わせ作業  
の段階で、住民に不利益が生ずる  
場合も考えられます。こうした団

体や住民からの意見聴取の場をも  
ちながら進められます。

### みんなで考えませんか

市では、今後皆さんの議論が充  
実し、合併に対して適切な判断が  
行えるよう、さまざまな情報を提

供していきます。また、意見集約  
のために、各種団体の会合や、自  
治会の集会においても職員を派遣  
する「出前講座」を予定していま  
すので、気軽にご利用ください。

担当 企画政策課

内線 333

合併協議会組織相関図

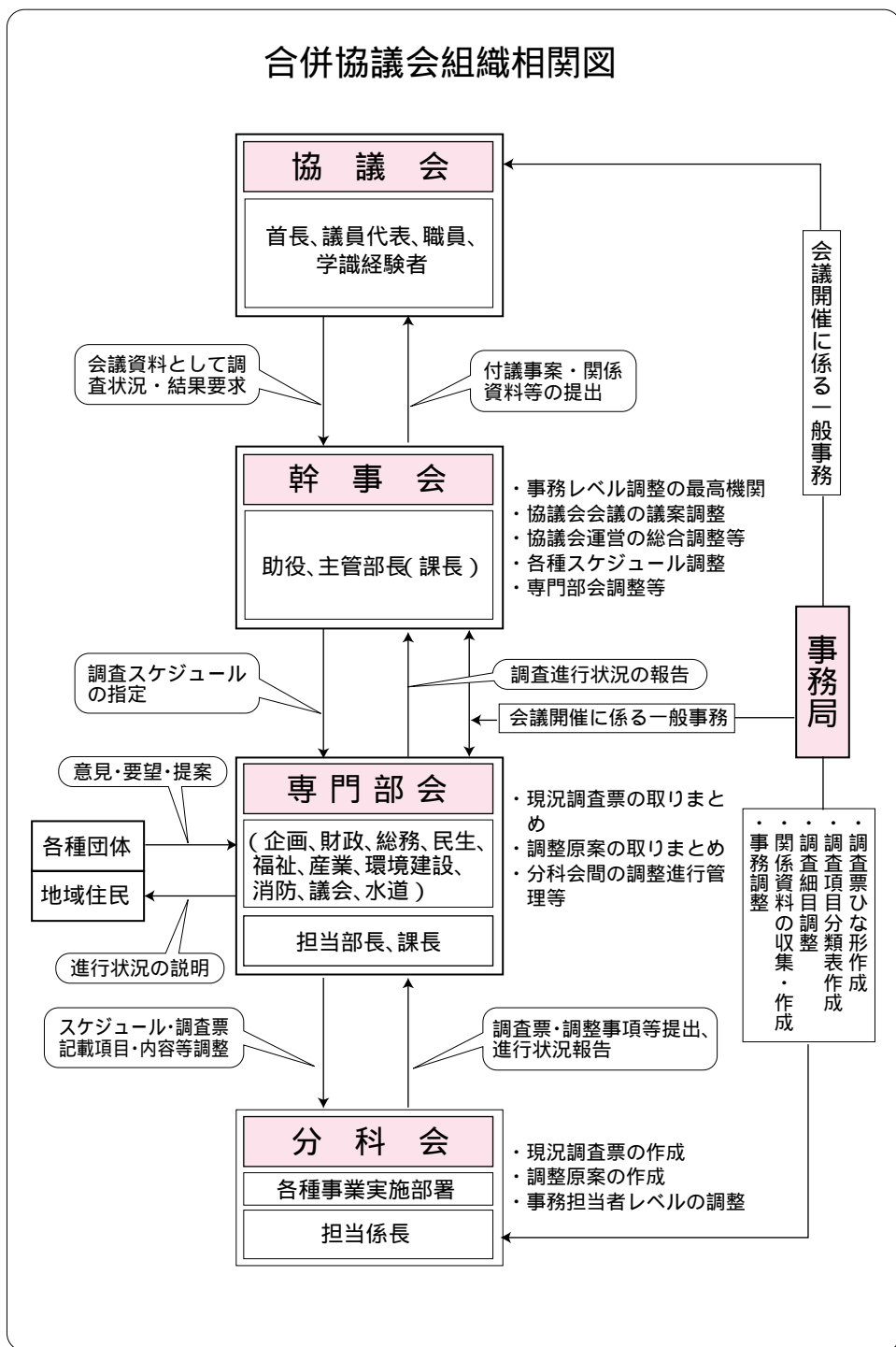

# 平成14年度 予算総額

## 269億7,477万円

### 一般会計は137億8,000万円

会計名	14年度予算額	13年度予算額	伸び率
一般会計	137億8,000万円	156億8,300万円	12.1%
特別会計	115億1,980万円	114億7,580万円	0.4%
あけよ温泉白寿荘特別会計	1億520万円	1億2,660万円	16.9%
老人保健事業特別会計	38億8,500万円	37億4,000万円	3.9%
国民健康保険事業特別会計	27億6,400万円	26億6,300万円	3.8%
介護保険事業特別会計	16億8,700万円	16億2,300万円	3.9%
農業集落排水事業特別会計	1億2,810万円	3億8,780万円	67.0%
瑞浪中央土地区画整理事業特別会計	6億8,550万円	6億8,400万円	0.2%
下水道事業特別会計	13億8,700万円	14億8,300万円	6.5%
簡易水道事業特別会計	8億7,800万円	7億6,840万円	14.3%
水道事業会計	16億7,497万円	13億7,244万円	22.0%
予算総額	269億7,477万円	285億3,124万円	5.5%

平成14年度の当初予算が、2月28日から開かれた第一回市議会定例会で可決しました。

魅力あるまちづくりを

## 平成14年度の主な事業

( は新規事業)

<b>市民福祉</b> 老人憩いの家建設事業 1億781万円 福祉医療費助成事業 2億447万円 エンゼルプラン策定事業 403万円	身体障害者デイサービスセンター建設事業 6,027万円 公的医療機関昭和病院改築補助事業 6,000万円
<b>生活環境</b> 混合焼却施設管理経費 2億7,000万円 ごみ資源リサイクル推進事業 2,219万円	合併浄化槽設置推進事業 3,575万円
<b>都市基盤</b> まちづくり総合支援事業 7,200万円 深沢北野線道路改良事業 4,000万円 地籍調査事業 1億5,112万円	天徳本郷線道路改良事業 6,000万円 上平山田団地線道路改良事業 4億7,700万円
<b>教育文化</b> 小中学校コンピュータ整備事業 1億5,640万円 生涯学習読本発行事業 170万円	乳幼児対象読書推進事業 80万円 学校5日制に伴う地域総合型クラブ推進事業 98万円
<b>産業経済</b> みずなみ焼ブランド確立事業 5,658万円 中山道宿駅400年記念事業 594万円 地区由来の焼き物制作事業 592万円	企業立地関連事業 656万円 自然ふれあい館管理経費 1,063万円 牛海綿状脳症風評被害支援事業 447万円

# 一般会計の状況

予算の規模は、前年度より19億3,000万円、12・1%の減となりました。これは14年度に予定していた事業を13年度に前倒ししたこと、学校給食センター改築事業の完了などによるものです。

## 歳入

長引く景気の低迷により市税等の伸びが望めない状況の中で、できる限り財源の確保に努めました。事業に伴う財源の不足は、基金の取崩しや市債の発行で対応しますが、将来の市民の負担増とならないよう計画的な運用に努めています。

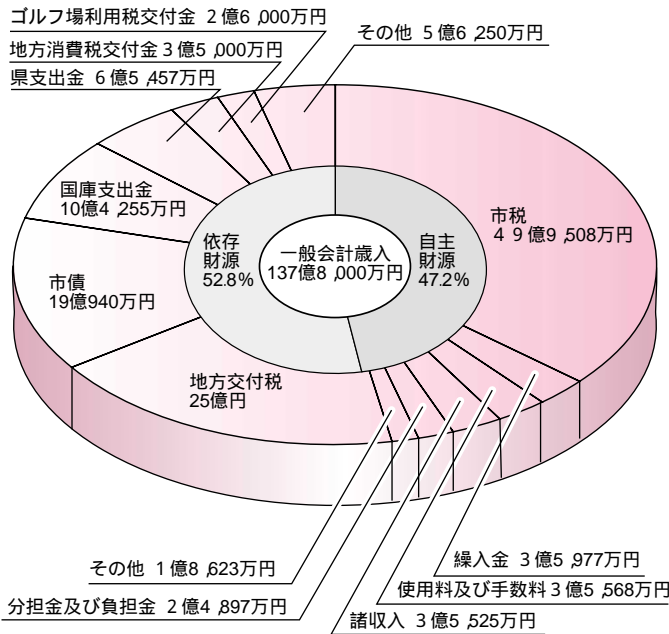

(依存財源)

地方譲与税	2億円
地方特例交付金	1億5,000万円
自動車取得税交付金	1億2,500万円
利子割交付金	8,000万円
交通安全対策特別交付金	750万円
合計	5億6,250万円

「その他」の内訳 (自主財源)

繰越金	1億円
財産収入	7,722万円
寄附金	901万円
合計	1億8,623万円

平成14年度は、市民の皆さんの生活に直結する水道、下水、道路など生活関連施設の整備を進めるため、積極的な予算編成を行いました。

このほかにも、身障者デイサービスセンター建設事業・老人憩いの家建設事業・エンゼルプラン策定事業など少子高齢化問題に取り組みとともに、地場産業の活性化・商業力の強化を図ります。

今後、経費の削減・行政の簡素化を図りながら、財政運営の健全化に努め快適で魅力あるまちづくりをめざします。

## 歳出(目的別)

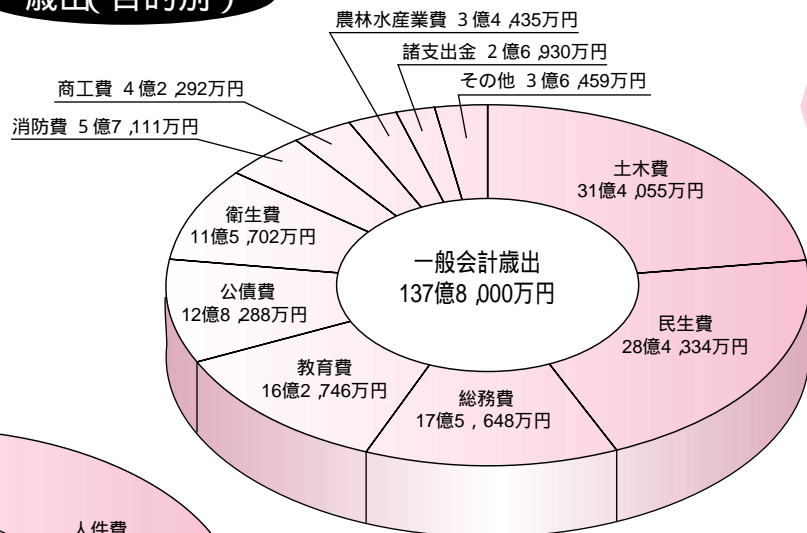

## 歳出

## 歳出(性質別)

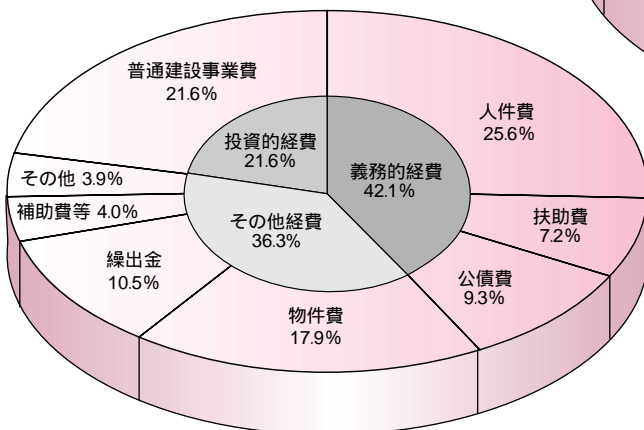

目的別「その他」の内訳

議会費	2億4,141万円
労働費	1億4,045万円
予備費	2,000万円
合計	3億6,459万円

# 瑞浪市がもし一般家庭だったら

## ～瑞浪家の台所事情～

これは、一般会計予算をもとに作られています。特別会計はこの家計に含まれていません。

### 瑞浪家はこんな家庭

家には陶磁器関連の仕事を持つお父さん、お母さん、子ども2人、そしておじいさん、おばあさんの6人家族（男女比はおおよそ半々です）。しかし、おじいさんは介護を必要としています。

家計は主にお父さんの収入と、お母さんのパートで支えられています。不況の折、瑞浪家も伸び悩み収入とかさむ出費でやりくりが大変ですが、皆が元気で快適に過ごすために日々頑張っています。

瑞浪家の1年の収入は600万円。自然に囲まれた豊かな環境のなかで暮らしています。

一般会計予算137億8,000万円を瑞浪家の収入600万円に換算して、家計簿の中身を見てみましょう。



### 家計簿はこうして作られる

秋から、瑞浪家では次の年度に家のお金をどう使っていくかを考え始めます。この時期になると、「来年はこんな事をしたい」「〇〇が欲しい！」等、家族のそれぞれが要望を出してきます< = 予算要求 >。

もちろん、無駄使いしないようチェック< = 査定 >も繰り返し行われます。これを経て、家計簿のおおよその内容ができあがります。

3月には家族会議で最終決定がなされます< 議会議決 >。4月からはこの計画に基づき家計をやりくりし< = 予算の執行 >、家計簿に記録していきます。

使われたお金の内訳は、その目的や性質によって細かく分けられます。勝手に使う額を変更（補正）したり、当初の目的と違うことに使うこと（流用）はできません。家計簿の内容を変更するときは、必ず相談の上、承認をとらなければならないのです。

なお、家計簿は6月末と12月末の状況を年2回、広報でお知らせしています< = 財政状況の公表 >。



### 平成14年度・瑞浪家の家計簿はこうなる！

- ・家庭全体を支えるのに必要な生活費< 総務費 >は約76万円。家事全体に必要な生活物品を購入したり、光熱費などに使われます。
- ・家族の一人一人が家計から受け取るお金< 人件費 >は全部で約154万円です。
- ・毎日頑張って働くお父さんに、25万円割り当てました。< 労働費・商工費 >

持ち前の行動力で  
地場産業を活性化しよう。



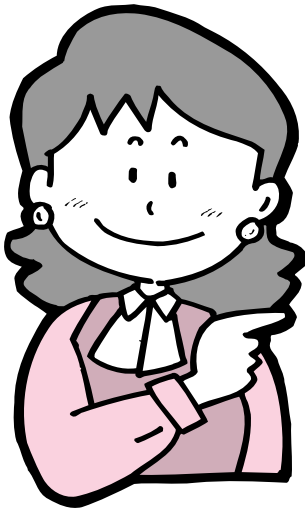

- ・快適な暮らしのためには、住む環境（家）づくりも必要です。例を挙げると、建物の建築や修繕、上下水道の整備などです。これらの基盤整備＜道路・公園・住宅等＞には約130万円が使われます。
- ・この他、清掃に約33万円、検診・予防接種等健康管理のために約12万円が使われます。

必要なことは、積極的にやりましょう。でも無駄な経費を省くことも大切ね。家計は厳しいし、将来の負担も考えなきゃ。

- ・子どもたちの育児・教育に使われたお金は84万円。子どもたちが伸び伸び成長することはもちろん、仕事をもつお母さんも安心して働けるようにみんなでお手伝いをします。
- ・公民館活動や生涯学習、スポーツも余暇に有効活用しましょう。瑞浪家ではこのような社会教育に約27万円使うことにしました。



学校5日制も始まるよ。何しようかな。



- ・おじいさん、おばあさんには健康で長生きして欲しいもの。そのために、設備を整えたり、健康管理に注意を払ったり、さまざまな工夫をしています。このような社会福祉・老人保健として、79万円使います。
- ・また、おじいさんの介護のために13万円を家計から出すことにしました。

年をとっても生きがいを持って暮らしたいものです。

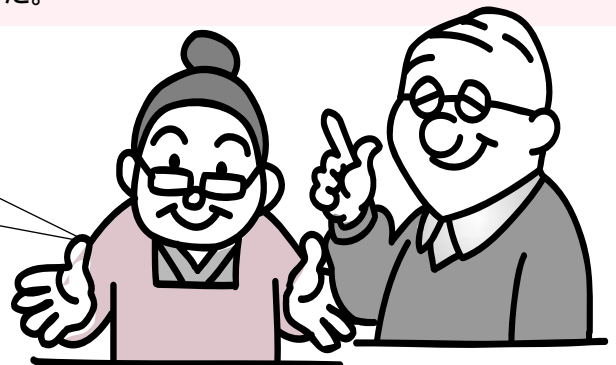

- ・建築や修繕、水道工事等、多額の費用を要するものについては、借金＜市債＞も必要になってきます。14年度は83万円の借入を行う予定です。また、今までに借り入れた借金の残高は616万円で、ほぼ年収と同じくらいです。14年度の返済予定額は56万円です。
- ・これに対し、貯金＜基金＞は177万円になります。今年度は14万円貯金をくずします。しかし、やりくりが難しく、4,000円しか積み立てられません。

# 瑞浪クリエイション・パーク 造成事業が決定

市では、第四次総合計画に基づき、山田町を中心とする中根丘陵地を工業団地の適地として位置付け、工業団地開発計画を検討してきました。

平成10年12月に制定された、「新事業創出促進法」に基づき、平成11年度に地域振興整備公団により「岐阜県における開発可能性予備調査」、翌12年度には「瑞浪における開発可能性調査」が実施されました。

平成12年から13年にかけて当地域周辺で内陸工業開発環境保全総合事前調査を実施しました。また、岐阜県では、新事業創出促進法に基づき岐阜県高度技術産業集積



山田団地入り回付近から見た予定地

活性化計画を策定し、国の同意を得ました。

これら各種の調査結果・計画策定を基に1月28日、市と岐阜県の連名で事業要請文を提出、3月1日採択され、瑞浪クリエイション・パーク新事業創出型事業用地の造成事業が、山田町地内で実施されることが決定しました。

この新事業創出型事業用地の造成事業は、地域振興整備公団（国の外郭団体）が産業用地の整備事業として、全国で初めて採択されたものです。

瑞浪クリエイション・パークは、新技術・新製品の研究開発、新分野への進出を図る中小・ベンチャー企業等を支援するもので、事業用地の規模は、総面積約26.5haで、企業への譲渡および賃貸の対象面積は約15.4ha、21区画を予定しています。

今後のスケジュールは、平成14年度に造成工事に着手し、平成16年度に一部分譲開始、平成17年度には完成の予定です。

問合せ 企業誘致室

内線469

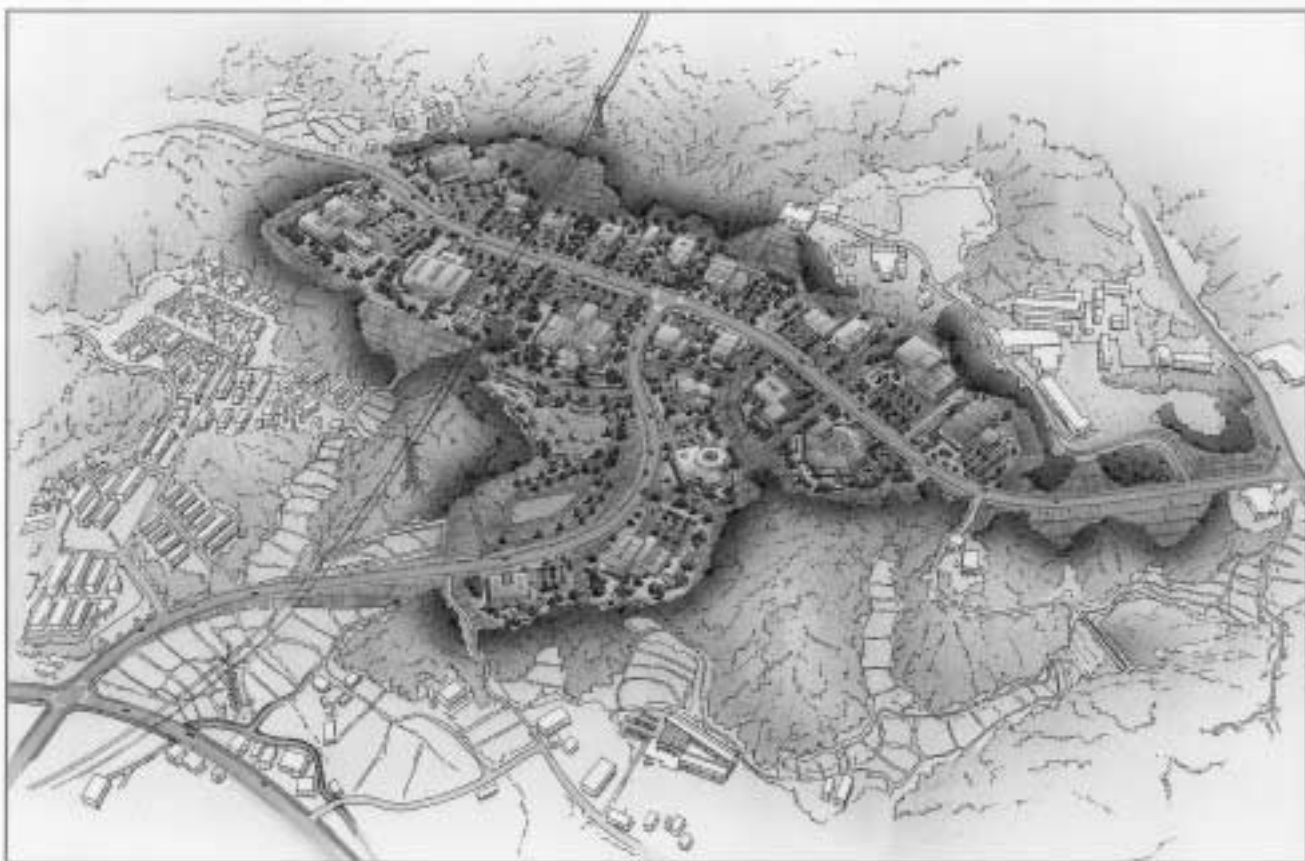

瑞浪クリエイション・パーク



# 「みずなみ焼」世界にデビュー

## フランクフルトメッセ

今年2月15日～19日にドイツで開催されたフランクフルトメッセ・アンビエンテに地元でデザイン開発した「みずなみ焼」が展示されました。

これは、長引く不況と景気低迷の中、地場産業である陶磁器の消費拡大のために「みずなみ焼」ブランドを確立し、その顧客マーケティングとブランドの発表の舞台にするため、出展PR委員会が進めてきたものです。



この見本市は、1240年にフリードリツヒ2世から世界初の見本市の町としての特権を与えられて以来継続され、現在では世界最大の国際消費財専門見本市です。展示面積は335,000㎡で、この会場に世界90カ国から5000社の出展者を集め開催され、約15万人余のバイヤーが世界中から集まります。

展示建物は1号館から10号館まであり、「みずなみ焼」ブースは陶磁器分野では最高峰の商品を展示する10号館の1階に90㎡を確保し出展しました。



10号館は3階～5階がパーマネントブース（展示ブースは作り付けで1年間に10日間のみ開館）で約160社の金属やガラスを含めた企業が出展しています。日本からはHOYAやノリタケ、鳴海がここにブースを確保しています。

2階は70社で、日本からは有田など3社が出展、1階は100社でここに「みずなみ焼」が出展しました。僅か2年の準備期間で10号館に出展することは非常に困難で、常識から考えるとほとんど不可能に近いと言われていましたが、10号館の1階へ出展でき、世界の330社に「みずなみ焼」が加わることができた事はひとつの成果だと言えます。



またバイヤーの評判も良く、日本の注文やカタログの要望、出展したデザインに準じた追加商品の開発が可能かどうか、との問い合わせなどが60社ほどから寄せられています。

みずなみ焼のブランド名を高め、また世界の流行をいち早く捉えることにより、新商品の開発にも活用でき、国内・国外を問わず、付加価値の高い、また価格帯の高い商品を販売して行く道が開けたのではないのでしょうか。

## 土人形を制作

3月8日、土岐小学校で土人形の色塗りが行われました。

6年1組が総合的な学習で土岐町市原区の聞き取りなどの調査を行う中、市指定の無形文化財「市原土人形」の保持者である後藤久美さんが高齢や体調などを理由に今後の制作は難しいことを知り、6年生全員が自分たちで作ることを決めたものです。

制作は、市窯業技術研究所の原型を使い、子どもたち自身が石膏の型を作って素焼きを行いました。1組が中心になって、学年全員の90人が、1人につき男びなと女びな一対を作りました。

この日は、25日の卒業式での展示に備え、焼きあがった人形に、思い思いの色を塗っていました。



## アマゴを育てて放流

3月12日、稲津小学校4年生が、地元小里の国有林地内の清流にアマゴを放流しました。総合学習で「稲津の川を知ろう」をテーマ



に取り組み、県水産試験場から譲り受けた200個の卵を昨年12月から水槽で育てたものです。

この日は、土岐川漁協の協力を受け、ふ化に成功した、体長3cmほどの稚魚約130匹を放流しました。



たけき 遠藤健生ちゃん(3歳) (小田町)      ひめか 今井姫伽ちゃん(3歳) (土岐町)

土岐児童センター

## 今月のイベント

土岐川堤桜まつり

4月1日(月)～15日(月)

寺河戸町明德稲荷く竜門橋

瑞浪陶芸協会作品展

4月4日(木)～29日(月)

瑞浪陶磁資料館

半原操り人形浄瑠璃 奉納

4月14日(日) 14時頃

日吉神社(日吉町半原)

深沢獅子舞 奉納

4月14日(日) 15時頃

貴船神社(日吉町深沢)

## 善意

温かい善意をありがとうございました

瑞浪中学校生徒会(会長 林賢一)・同PTA(会長 安藤栄康)様 十万六千二百七十二円 社会福祉事業に  
瑞浪駅前商店街振興組合(理事長 永島喜一郎)様 一万三千九百四十一円 社会福祉事業に  
東濃地区社会福祉事業協力会様 五十万円 社会福祉事業に

こちらは広報みずなみです

4月の夕方6時の音楽は

「めだかの学校」です

防災行政無線(屋外放送)は、窓を開けるか、外へ出て聴いてください。

## 4月のトレーニング講習会

高校生以上(定員10人)

木曜日 18時30分

日曜日 13時30分

高齢者(概ね60歳以上 定員5人)

木曜日 13時30分

申込が必要です

## 稲津町女性会議 初イベント

3月16日、稲津公民館で、「ピアノ・トリオコンサート」が開かれました。

これは、婦人会に代わる組織として生まれた「稲津町女性会議」が主催したものです。

同会議は、平成12年度に婦人会が解散したあと、まちづくりに女性の視点を生かそうと有志が集まって昨年4月に発足、会員は20人です。主な活動は、月に一度の勉強会で、同



町文化祭では山菜おこわなどを出しました。

会場には150人の町民らが訪れ、チエロの土屋晃次さん(寺河戸町出身 名古屋フィルハーモニー交響楽団員)らのクラシックの演奏、みずなみの昔話「よすけとかつば」の朗読が行われました。

## 化石を調べる ショートコースが始まります

4月～7月の毎週土曜日、

化石について簡単に学び、

4講座を開きます。

### Aコース

松ヶ瀬町の野外学習地で、

化石のとり方について解説します

(4月6日・5月11日・6月8日・7月6日)

### Bコース

化石博物館近くの地層見学地で、地層について解説します

(4月13日・5月18日・6月15日・7月13日)

### Cコース

化石のレプリカづくり

(石膏で貝の化石などのレプリカを作ります)

(4月20日・5月25日・6月22日)

### Dコース

スンプ標本づくり

(石をみがいて化石の型どりをする、ちよつと変わった標本づくりです)

(4月27日・6月1日・6月29日)

・時間 10時～12時

・受講料 300円(CコースとDコースのみ)

・対象者 小学校4年生以上

・申込方法 当日博物館受付で申し込んでください。(事前申込は必要ありません)

場所・問合せ 化石博物館

6817710

E-mail kaseki@city.mizunami.gifu.jp

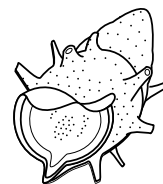

## サイエンスワールド市民講座

### 「科学工作教室」

4月21日(日) 13時～

サイエンスワールド

イタリアのノーベル物理学者である、マルコーニが19世紀に発明した無線通信技術を利用し、電波カーを作ります

・参加対象 小学5年生以上48人(先着順)

・参加費 2,700円

・申込方法 電話またはEメール

・申込期間 4月5日(金)～  
受付時間9時～15時

申込・問合せ サイエンスワールド  
6611151 FAX 6611152

E-mail sciencew@astec.gifu.jp

## 第31回 東濃地区少年柔道大会 結果

(3月3日 市民体育館 参加74チーム)

総合優勝 瑞浪修徳館A 準優勝 瑞浪修徳館B 3位 中津川柔道協会A

柔道を試してみませんか

## メンバー募集

対象 幼児～一般の男女

会費 月額1,000円

練習場所 勤労青少年ホーム

(市役所南)

練習日 毎週火曜日～土曜日  
18時30分～19時30分



申込 瑞浪修徳館 大熊 6816737

## 高齢者の外来一部負担金が変わります

4月1日から70歳以上の高齢者が医療機関の外来にかかった場合、窓口で支払う自己負担金の上限額が変わります。

定額負担制をとっている診療所は、現行の1回800円が850円(月5回目から無料)になり、定率1割負担制をとっている診療所と病院では月額上限3,000円(大病院は5,000円)が3,200円(同5,300円)となります。院外処方を行う病院及び診療所は、病院と薬局でそれぞれ月額上限1,600円(大病院は2,650円)の負担となります。

定額負担制をとっている訪問看護ステーションにおける訪問看護基本料は、現行の1回600円が640円(月6回目から無料)となり、定率1割負担制をとっている場合、月額上限額3,000円が3,200円となります。

今回の変更は、外来一部負担金のみで入院一部負担金の変更はありません。

69歳老人医療費助成事業の対象者が変わります

4月1日から69歳老人医療費助成事業の対象者が、現行の老人福祉年金所得制限準用から市民税非課税世帯に改められます。

問合せ 保険年金課 医療給付係 内線113

## 徘徊高齢者の位置検索システム

平成14年度より東濃17市町村が協力して、徘徊高齢者の居場所を検索するサービスを始めます。

登録された高齢者にあらかじめ受信機を携帯させ、徘徊時には通信衛星と携帯電話のシステムを利用して、本人の位置を特定します。

このシステムは、民間企業が開発したものを活用し、電話(インターネットも可)で依頼をすると位置を半径50m以内の精度で特定します。

受信機は、首にかけたり、ポケットに入れたりして携帯するもので、重さ約60gのおおむね携帯電話のサイズです。

・使用料 月額500円

申込・問合せ 高齢介護課 内線101



## かつみゆきお(木工・写真)展

世界的登山家、木工家のかつみゆきお氏の個展です。

開催日 4月6日(土)・7日(日)・12日(金)・13日(土)・14日(日)

場所 NPO瑞浪美術館 66-2170

入場無料

## 瑞浪市職員募集(7月採用)

- ・職種、採用予定人員 一般事務職 1人  
英語に堪能で、他に2カ国語程度日常会話ができる人
- ・受験資格 健康かつ身元確実で高校卒業以上の学歴を有し、昭和32年4月2日以降に生まれた方
- ・試験日時および会場 5月28日(火)10時より  
総合文化センター
- ・募集要項および申込書の配布  
4月11日(木)から市役所秘書課にて配布  
願書、募集要項の郵送による請求は、「返信先を記入した返信用封筒(A4サイズ、120円切手貼付)」を同封のこと
- ・提出書類 申込書(市役所秘書課に用意)
- ・受付期間 4月22日(月)~5月10日(金)  
8時30分~17時まで(土・日は除く)  
郵送の場合は、簡易書留で5月10日(金)消印有効  
申込・問合せ 秘書課 内線314・317

## 老齢福祉年金を受給している方へ

4月は「国民年金証書」の提出月です。

4月期の老齢福祉年金(4月11日より受給できます)を指定郵便局で受け取られたら、国民年金証書を市役所年金係か最寄りのコミュニティーセンターへ提出してください。

問合せ 保険年金課 年金係 内線108

## 動・植物調査ボランティア募集

平成14年度より、市内全域において動植物の分布調査を行います。この調査のお手伝いをしていただける方を募集します。

- ・募集人数 20人程度
  - ・条件 1年を通して、調査に従事可能な方  
(市内の動植物について知識のある方)
- 申込・問合せ 文化施設課 68-7710

## 宝くじ助成金でコミュニティ備品を整備

財団法人自治総合センターでは、宝くじの受託事業収入を財源とし、各種コミュニティ関連事業に対し、助成金を交付しています。

平成13年度に、この『宝くじ助成金』で、地域イベントの支援のためのコミュニティテント・チラシ等印刷用プリンター、イベント活動支援用プロジェクターを購入しました。

地域でのイベントにご活用ください。

問合せ 企画政策課 内線333

## 国際陶磁器フェスティバル美濃 02

2月28日をもって、「第6回国際陶磁器コンペティション」の作品応募登録が終了しました。多くの国と地域から、多数の登録をいただきました。結果につきましては、今後お知らせいたします。多くの皆さんの応募登録、有難うございました。

アテンダント(会場案内役)募集「国際陶磁器フェスティバル美濃'02」において、案内業務等をしていただくアテンダントの募集が始まりました。

・募集期間 4月1日(月)～5月31日(金)

詳しくは、ホームページか商工課に設置のチラシをご覧ください。

冠称事業の募集 国際陶磁器フェスティバル美濃'02では、フェスティバルを一緒に盛り上げていくイベント・事業を募集しています。対象イベントは国際陶磁器フェスティバルの会期前後に開催されるものでも可能です。いつでもお申し込みください。

多くの皆様のご応募、お待ちしております。

問合せ 国際陶磁器フェスティバル美濃'02

実行委員会事務局 25-4111 fax25-4138

E-mail icfmino@synnet.or.jp

http://www.synnet.or.jp/festival.mino/

## 自衛官募集

防衛庁では、自衛隊一般・技術幹部候補生および、医科・歯科・薬剤科幹部候補生を募集しています。

項目	応募資格(年齢要件)	試験期日
一般・技術幹部候補生	大学卒業程度の学力を有し20歳以上26歳未満の者(22歳未満は大卒者(卒業見込み含む))	5月25日(土) 26日(日) (26日は飛行要員についてのみ)
医科・歯科幹部候補生	専門の大学卒(見込み)で20歳以上30歳未満の者	
薬剤科幹部候補生	専門の大学卒(見込み)で20歳以上26歳未満の者(薬学修士取得者は28歳未満の者)	

- ・受付期間 4月8日(月)～5月10日(金)締切必着
  - ・応募資格 日本国籍を有する者
  - ・年齢基準 平成15年4月1日現在
  - ・入隊時期 平成15年3月下旬～4月上旬
- 問 合 せ 自衛隊岐阜地方連絡部多治見事務所  
22-6024

## 狂犬病予防注射のお知らせ

お近くの会場で予防注射を受けて下さい。

<登録してある方>

案内ハガキ、愛犬登録証を持参してください。

<登録してない方>

生後3カ月以上の犬を所有している人は登録が必要です。登録(注射)は各会場、または最寄りの動物病院でもできます。

1頭当りの金額(当日ご持参ください)

・新規6,070円(登録3,000円、注射2,520円、注射済票550円)

・更新3,070円(注射2,520円、注射済票550円)

・鑑札の再交付(紛失等による)1,600円

期 日	実 施 場 所	時 間
4月22日 (月)	稲津コミュニティセンター	9:30～11:00
	こま犬駐車場	11:30～11:50
	陶産業センター	13:20～14:30
	水上公民館	14:40～15:00
4月23日 (火)	戸狩区民会館	9:50～10:20
	山野内集会場	10:40～11:00
	月吉公民館	11:20～11:50
	日吉コミュニティセンター	13:00～13:50
	細久手公民館	14:10～14:40
	北野公民館	15:00～15:15
4月24日 (水)	半原公民館	10:00～10:15
	大湫コミュニティセンター	10:30～11:00
	上切公民館	11:30～11:50
	釜戸コミュニティセンター	13:00～13:50
	釜戸町宿公民館	14:10～14:30
4月25日 (木)	下沢公民館	14:50～15:20
	J A 土岐支店	9:30～10:25
	共同福祉施設	10:40～11:00
	市原公民館	11:15～11:40
	明賀台集会所	13:00～13:30
	下山田団地集会所	13:45～14:05
4月26日 (金)	高月会館	14:20～15:20
	萩原公会堂	9:50～10:30
	上山田(加知健治氏宅横)	10:50～11:10
	下山田公民館	11:25～12:00
	西原公民館	13:30～14:00
保健センター	14:20～15:20	

<注意事項>

- ・お出かけ前にできるだけ犬の排尿、排便を済ませ、首輪を締め直してお越しく下さい。
- ・会場では他の人、犬に迷惑をかけないように紐を短く持つようにしてください。

問 合 せ 環境課 内線491

## IT学習支援(自学自習)受講生募集

IT学習を完全にマスターするため、各々が課題設定し、パソコンを利用して自学自習する受講生を募集します。

- ・利用日 4月8日(月)～ 毎週平日(連休中は別) 16時30分～18時30分
  - ・学習 ワープロ文章、表計算、キーボード練習、電子メール活用、ホームページ検索など具体的に学習方法を連絡ください。
  - ・受講料 無料
  - ・会場 ポリテクセンター岐阜(土岐市定林寺)
  - ・定員 20人(1時間あたり)
  - ・持参品 3.5インチFD、筆記用具
- 申込・問合せ ポリテクセンター岐阜  
54-7155

## 研削用といし(グラインダー)特別教育講習会

4月26日(金)

- ・場所 セラトピア土岐(土岐市)
  - ・受講料 1人6,500円(昼食・テキスト代を含む)
  - ・締切 4月19日(金)(定員になり次第締切)
  - ・申込方法 申込書に写真2枚(縦3cm×横2.5cm、裏に氏名)と受講料を添えて下記まで
- 申込・問合せ 〒507-0801多治見市東町1-9-3  
東濃産業労働協会 24-4595

## 2級ボイラー技士実技講習会

4月23日(火)～25日(木)

- ・会場 岐阜県福祉農業会館
  - ・費用 14,700円
  - ・資格 年齢・経験・男女不問
- 問合せ (社)日本ボイラ協会 岐阜支部  
058-265-1943

## オープン幼稚園のご案内

幼稚園の部屋や庭で、季節に触れながら楽しい遊びを展開します。

親子で友達を誘い合ってお越しく下さい。新しい仲間もできますよ。

- ・日時 4月16日(火)スタート  
毎週火曜日10時30分～12時頃まで
  - ・場所 中京幼稚園(土岐町2197-1)
  - ・人数 親子20～30組程度(未就園児)
  - ・参加 無料
- 問合せ 中京幼稚園 68-4425

## 「小里川ダム湖底フェスティバル2002」交流ステージ出演団体募集

小里川ダムの試験湛水を前に、この夏、小里川ダム湖底フェスティバルが開催されます。

ここで開催される「湖底交流ステージ」に参加する団体を募集します。

- ・募集 伝統芸能、ダンス、ミニコンサートなど老若男女、ジャンルは問いません
  - ・開催日時 8月24日(土) 10時30分～14時30分
  - ・開催場所 小里川ダム湖底 原石山
  - ・申込方法 団体名、代表者の氏名、住所、連絡先、出演の内容、人数を電話で連絡する
  - ・申込締切 4月15日(月)まで
- 応募多数の場合や開催趣旨・時間・規模・ステージ機材等の都合で出演をお断りする場合があります。
- 申込・問合せ 土木課 内線256

## 企画展「美濃の引出黒」

4月2日(火)～6月2日(日)

- ・内容 引出し黒の手法を用いた瀬戸黒・織部黒・黒織部の茶碗、向付の作品、陶片を通して、釉調・形状・文様等の変化を取り上げています。
  - ・入館料 一般300円
  - ・休館日 4月29日・5月6日を除く毎週月曜日  
4月30日・5月1日・7日～10日
- 「第48回日本伝統工芸展」・「第33回日展」合同出品作品展を同時開催します。

問合せ 岐阜県陶磁資料館 23-1191

## 市営住宅入居者募集 管財課 内線324

団地名	所在地	形式	構造	募集数	家賃	敷金
鶴城	土岐町	3K	簡平CB造	1	よ規模て決まります。入居される方の収入・住居の構造・住居の方すべ	3カ月の家賃
竜吟	釜戸町	2DK	簡平PC造	5		
		3K	簡平CB造	1		

応募資格 原則として市内に3カ月以上住所または勤務地があり、かつ、市税を滞納していない方に現に同居または同居しようとする親族があり、世帯を構成する方(単身で入居できる場合もあります。)

現に住宅に困窮し、収入基準に適合する方

応募期限 4月15日(月)  
浴槽・風呂がま等浴室設備は設置されていません。  
問合せには所得のわかる書類をご用意ください。

# 相談コーナー (4月分)

## ハートピア(市民福祉センター)相談室

行政相談 市民課 内線105  
日時... 4月8日(月) 10時~15時  
人権・法律相談 市民課 内線105  
日時... 4月18日(木) 10時~15時  
結婚相談 市民課 内線105  
日時... 4月3日(水)・10日(水)・28日(日)  
10時~16時  
心配ごと相談 社会福祉協議会 68-4148  
日時... 毎週月曜日 10時~15時  
(29日は祝日のため30日)  
高齢者職業相談 商工課 内線481  
日時... 火・木・金曜日 9時~16時

## 市役所1階市民相談室

身体障害者相談 社会福祉課 内線104  
日時... 4月5日(金)・15日(月)・26日(金)  
9時~12時  
住宅修繕相談 都市計画課 内線248  
日時... 4月16日(火) 10時~15時  
移動家庭児童相談 社会福祉課 内線104  
・陶児童館 4月3日(水) 10時~12時  
・子育て支援センター(稲津保育園内)  
4月3日(水) 13時30分~15時30分  
・釜戸コミュニティセンター 4月10日(水) 10時~12時  
・日吉コミュニティセンター 4月10日(水) 13時30分~15時30分  
税務相談 税務課 内線120  
日時... 4月18日(木) 10時~15時

## 市役所東分庁舎2階(こぶし相談室)

母子相談 社会福祉課 内線104  
日時... 4月2日(火) 9時~12時  
家庭児童相談 社会福祉課 内線104  
日時... 毎週火曜日 9時~15時  
教育相談 学校教育課 内線488  
日時... 毎週月・水・金曜日(1、8、19日を除く)  
13時~17時  
電話相談 各々の相談日 68-9811

## 斎場のお休み 市民課 内線105

休場日 4月1日(月)・7日(日)・14日(日)・18日(木)  
24日(水)・30日(火)・5月6日(月)

# 上下水道 Q & A No. 5

## 申し込み方法

- Q 水道工事等を行う場合の申込方法について
- A 新設、改造、増設、仮設や撤去などの工事をするときは、あらかじめ市へ申し込み、承認を受けなければなりません。

## 工事施工者

- Q 承認を受ければ工事は誰が行ってもよいですか。
- A 市が指定した業者でないと行えません。

## 管理区分

- Q 給水装置の管理について
- A 使用者が設置した本管の取出しから蛇口までを給水装置といいます。使用者は、水が汚染したり、漏水したりしないように給水装置の管理をし、異常があるときは直ちに市へ届け出なければならぬことになっています。これら管理を怠ったために生じた事故の損害は、使用者の責任となります。

## 量水器の設置

- Q 量水器(メーター)の管理について
- A 量水器は水道利用者に貸与しており計量法に基づき、8年に1回市で取替え工事を行います。ご協力をお願いします。また、使用者は量水器の管理に注意してください。

問合せ 上下水道管理課 内線127・130

### 訂正とお詫び

3月15日号5ページ、陶一周駅伝の結果のうち、中学女子の部3位は、瑞浪中学校の誤りでした。訂正してお詫び申し上げます。

## 今月の納期 (お支払いは便利な口座振替で)

市県民税(特別徴収)	3月分	4月10日(水)
固定資産税	1期分	4月30日(火)
国民健康保険料	4月分	4月30日(火)
国民年金保険料	4月分	4月30日(火)
介護保険料	4月分	4月30日(火)
水道料金・下水道使用料	3月分	4月30日(火)

# 健康だいき

ヘルスインフォメーション 保健センター 67-2700 <料金無料>

## 日本脳炎予防接種

- ・対象者 <初回> 平成11年5月31日以前の出生児。1～4週間おいて2回接種してください。  
<追加> 初回接種した1年後に1回接種してください。
- 7歳半(90カ月)未満で、初回・追加の合計3回接種していない児も含む。
- ・期間 5月1日(水)～6月29日(土)までの各医療機関の指定する日時
- ・実施順序 4月24日(水)までに、申し込みはがきを保健センターへ提出してください。(はがきは予防接種のしおりにしております。)  
4月30日(火)以降に希望する医療機関へ直接電話で日時を予約してください。  
予診票と母子健康手帳を持参したうえ、希望した医療機関で接種してください。

\* 申し込んでいただいた医療機関を変更することはできません

医療機関名	電話	受入れ日時
鳥羽医院	68-2525	(月)14:00～15:00
夕チ医院	68-3043	(木)9:00～12:00、14:30～15:30
昭和病院	68-4111	(木)14:00～15:00 (予約の電話は午後)
瑞浪病院	67-1221	(月)水)12:00 (火)金)17:00
セオ医院	68-2733	(月)～(土)12:00～13:00
佐々木外科医院	68-2817	(木)13:00～15:00
宮川クリニック	68-2959	(月)～(土)12:00～13:00
岩島医院	68-6116	(月)水)金)12:00～13:00
明生クリニック	68-0068	(火)木)15:30～16:00
とよだ小児科クリニック	66-2250	(月)火)木)金)15:00～15:30 (人数により14:00～)
タルミ医院	67-1732	(火)金)14:00～15:00
嶋崎内科医院	67-2363	第1・4(月)14:00～15:00
勝股医院	68-8896	(月)火)木)金)12:00～13:00
玉田医院	69-2005	(火)金)14:00～15:00
西尾医院	65-2701	(月) 15:00～16:00
塚田婦産科	63-2002	(火)金)14:00～15:00
大湫病院	63-2231	(月)～(金)13:00～16:00

## ハートピア健康相談

4月18日(木) 9時30分～11時

ハートピア(市民福祉センター)

内容 血圧測定・検尿・健康相談・栄養相談

担当 保健師、栄養士

\* 健康チェックの機会として  
気軽にご利用ください。



## 4月スタート『1歳児すくすく教室』

1歳のお誕生日を迎える親子が健やかに成長していくための教室です。

- 内容
- ・家庭での接し方、生活、歯などのお話
  - ・親子遊び(みんなで一緒に遊びましょう)
  - ・望ましいおやつを紹介と試食
  - ・絵本の紹介とプレゼント

\* 希望者には身長・体重測定も行います。

日時・対象者については、健康カレンダーまたは広報でお知らせします。ぜひ、ご参加ください。

## 乳幼児健診・相談・歯みがき教室

<場所 保健センター 料金 無料>

健診・相談・教室名	実施日	受付時間	対象者	持ち物
4カ月児健康診査	4月23日(火)	第1子は13時集合 第2子以上は14時～14時30分受付	平成13年12月生まれ	母子健康手帳
1歳児すくすく教室	4月25日(木)	9時50分～10時 (終了は11時30分)	平成13年4月生まれ	母子健康手帳 お茶
4歳・4歳6カ月児 歯みがき教室	4月23日(火)	9時～11時	平成10年4月生まれ 平成9年10月生まれ	母子健康手帳 歯ブラシ、コップ *汚れてもいい服装でおいでください
6歳臼歯ムシ歯予防教室	4月24日(水)	15時開始	平成8年4月生まれ	母子健康手帳 コップ・タオル