

広報

みずなみ

2005年
(平成17年)

8-15

No.1120



主な内容

おもしろ科学館2005 in みずなみ (7月22日~24日)

2~3 特集

かんきょう「どうするゴミ」

4~5 瑞浪市健康づくり計画

「みずなみ健康21」を策定しています

6~7 みんなの広場

兄妹で全国大会出場 / 給食センターで調理体験 / 各地で夏祭り / など

8~9 はぐくみ

成人式実行委員募集 / 桜堂薬師仏像調査 / 陶町のやきもの / など

10 図書館だより

ミニ展ご案内 / としょかんホームコンサート / 図書館まつり / など

11~13 おしらせ

スポーツガイド / 六ヶ所村視察ツアー募集 / 知的障害者巡回相談 / など

14 健康だいすき

基本健康診査 / BCG予防接種 / 乳幼児健診 / など

特集

がんときょうりょとびるすん

ゴミはこんなに

たくさん出ています

平成16年度のごみの処理量は、可燃物1万2500トン、不燃物2900トン、資源ごみ等3400トン、合計1万8800トンです。

一世帯あたり1.4トンの排出となります。

家庭ごみ(可燃)の推移

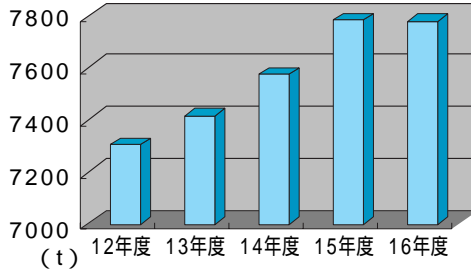

もつたいたない運動

増え続けるごみ問題にたいして市や県では「もつたいたない運動」を推進しています。

- ・ムダな物は買わない・ムダに使わない
- ・再利用する
- ・再資源化する

家庭で、誰もいない部屋に明かりやテレビをつけていたり、台所の水道が出っぱなしになっていると、「もつたいたない」と思いスイッチを切りますよね。これは、家庭での節約対策でもあります。「もつたいたない」の原点でもあります。では、「1じみ」の場合ではどうでしょう。

ゴミの処理は

税金が使われています



(家庭から排出される可燃ごみ)

袋大1枚当りの処理費

収集費用

処分費用

袋大1枚当りの財源

袋の値段

税金等

袋大1枚当りの処理費に対する袋の値段は

8.9%の負担割合になります。

可燃ごみや不燃ごみ、資源回収の収集と処理費の経費は、年間約5億2100万円必要です。

(数値は平成16年度実績)

意見の募集

ごみを週に1袋程度しか出さないように努力している家庭がある一方、週5袋以上出している家庭も少なくありません。ごみは出す人ほど多くの税金を使うこととなります。この状態を平等と言えるでしょうか。また、市の将来にとっても深刻な問題となります。

日々排出されるごみ処理に要する経費は、誰がどのように負担すべきか根本から問い直す時期にさしかかっていると判断しています。

ごみ処理について、従来どおり多くの税金で処理を行うか、ごみを出した人が出した量に応じて一定割合を負担するか、ごみ袋の値段は処理費に對してどのぐらいの負担割合とするか、みなさんのご意見を募集します。また、家庭における「我が家のゴミ減量自慢話」も併せて募集します。

募集期限 9月30日(金)まで

提出方法 用紙書式は自由です。

ご意見を環境課あてに郵送、FAX、メール等で提出してください。

FAX番号 68 9862

メールアドレス kanky@city.mizunami.lg.jp

ゴミを

減らしましょう！

少しの努力で、ゴミは随分と減らすことが可能です。次のことに気をつけて、ゴミ減らしにチャレンジしてみましょう。

マイバッグを持参しましょう

買い物に出かけるときは、マイバッグを持参し、レジ袋は断るよう心がけましょう。

お店によっては、マイバッグを持参するとポイント制で商品券などがもらえるところもあります。

なお、市ではマイバッグを250円で販売しています。環境課もしくは各コミュニケーションセンターでお求めください。

過剰包装なものは避ける

買い物のとき、過剰包装されている物がたくさんあります。包装はすぐゴミになりますので、簡易包装されたものを選びましょう。

生ゴミ処理機、コンポストを使用する

生ゴミは、電動式の生ゴミ処理機、コンポストなどで随分減らすことができます。

生ゴミ処理機等の購入には、市の補助金制度があります。

生ゴミ処理機 購入金額の2分の1

(上限2万円)

コンポスト 購入金額の2分の1

(上限5千円)

申請は環境課もしくは各コミュニケーションセンターで行えます。



新不燃物最終処分場

EM菌ほかしを使用する

EM菌ほかしを使用することにより、生ゴミは肥料に生まれ変わります。容器、EM菌ほかしは環境課、各コミュニケーションセンターで取り扱っています。

容器	大	小
EM菌ほかし	1580円	760円
	100円	760円

ゴミを減らすことで、クリーンセンター、不燃物最終処分場の延命化を図ることができます。

今年の1月に完成した新不燃物最終処分場の寿命は15年と言われていますが、皆さんの心がけ次第では20年も25年も持つと思います。

大切な税金で造った施設を少しでも永く利用できるようにご協力をお願いします。

ゴミの出し方でよくある質問

家電四品目の出し方について

テレビ、冷蔵庫(冷凍庫)、洗濯機、エアコンは平成13年より、廃棄にあたり、リサイクル料金が課せられます。従って、不燃物の集積場に出すことはできません。

小売店、または郵便局でリサイクル券を購入していただき、運搬料2千円を添えて不燃物処分場までお持ちください。買い替えのときはなるべく家電販売店で引き取ってもらってください。

粗大ゴミの出し方について

粗大ゴミについては、収集車に積み込めるよう1m以下にカットしていただきますようお願いいたします。また、大きなものは直接不燃物処分場へ持ち込んでいただきます。なお、毎月第3日曜日は、不燃ごみの持ち込み可能となっております。平日等休めない方はこの日にお持ちください。

また、不燃ゴミの中には可燃部分が約5割含まれています。皆さん、ゴミを出すときは、分別等に注意してゴミの減量にご協力をお願いします。

問合せ 環境課 市内線490・491

クリーンセンター 68 6010

「みずなみ健康21」を策定しています。



<経過>

- 策定するにあたり、具体的な目標などの設定を生活習慣の改善に重要な「栄養」「運動」「こころの健康・たばこ・アルコール」「歯の健康」の4つの領域について取り組んでいくことを決めました。
- 人の一生は、年齢によっていくつかの段階（ライフステージ）に分けられます。各ライフステージは独立しているわけではなく、そのライフステージでの健康に関する考え方や行動は次のライフステージへつながっていきます。このライフステージを「乳幼児期」「学童期」「思春期」「青年期」「壮年期」「高齢期」に分け、各々について、検討していきます。その概要を栄養分野にて一部紹介します...

壮年期	高齢期
<ul style="list-style-type: none"> 塩分、糖分、脂肪のとりすぎ 高血圧や肥満になる 食事をとらずアルコールで済ます場合がある 	<ul style="list-style-type: none"> 食事を簡単に済ませたり嫌いなものには手をつけない等とり方に偏りがでてる 味付けの濃いものを好むようになる サプリメント等の利用が多い



<ul style="list-style-type: none"> 生活習慣を予防しましょう 望ましい食習慣をつけましょう 	<ul style="list-style-type: none"> 健康状態に合わせた食事をとりましょう 望ましい食習慣をつけましょう
--	--

朝食の欠食状況(16~19歳)

(男女別)

■ 毎日食べている □ 時々食べている ■ 食べていない

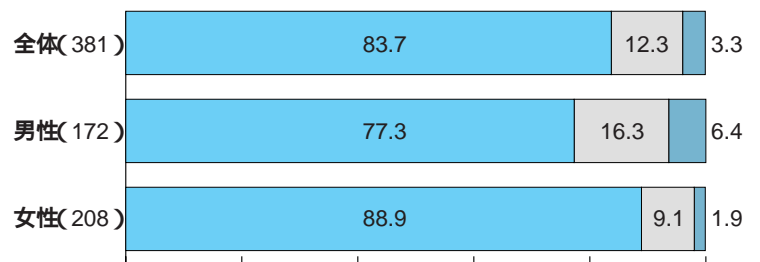

瑞浪市健康日本21計画推進調査より



ワーキング会議の様子

<基本目標>

いままでの経過から、分野ごとに主となる基本目標を以下のとおり立てました。

分野領域	基本目標
栄養	<ul style="list-style-type: none"> よい食習慣がついている 楽しく食事ができている
運動	<ul style="list-style-type: none"> 意識してからだが動かせる
こころの健康	<ul style="list-style-type: none"> 心にゆとりをもって生活できる
たばこ アルコール	<ul style="list-style-type: none"> 喫煙による影響を正しく理解できる 適量な飲酒ができる
歯の健康	<ul style="list-style-type: none"> 一生自分の歯で食べる 8020を(80才で20本歯を残す)達成できる

健康づくり計画の名称を募集したところ、多数の応募をいただきありがとうございます。厳選により、「みずなみ健康21」に決定しました。

また、計画の対策について、ご意見等ありましたら、メール、FAX等で8月22日(月)までにお知らせください。参考にさせていただきます。

問合せ 健康増進課 ☎内線112 FAX 66-1115
E-mail : kenko@city.mizunami.lg.jp

“健康で明るく元気に生活できる社会を目指して”

健康日本21をご存知ですか？「健康日本21」とは、すべての人が健やかで心豊かに生活できる活力ある社会生活を実現するために、国民一人ひとりが健康を増進させ、壮年期死亡の減少や健康寿命の延伸を目的に、国が策定した21世紀の健康づくり運動です。

これまでの疾病対策の中心であった健診による早期発見や早期治療にとどまることなく、健康を増進し生活習慣病などの発病を予防する「一次予防」に重点を置き、個人や家族、地域が一体となって健康づくりに取り組んでいくものです。そこで、市では、「健康日本21」の瑞浪市版として健康づくり計画を策定しています。健康で生き生きと暮らせるまちにするため、市にはどんな健康問題があり、その問題解決のための健康目標を考え、どんな対策で取り組んでいったらよいのか、市民の皆さんの声を計画に反映させていただきたいと思います。そのため、策定会議、ワーキング会議を実施しながら策定に向け取り組んでいます。今回は、その中間報告をします。



栄 養（分野） この表は全体の一部を抜粋したものです

	ライフステージ			
	乳幼児期	学童期	思春期	青年期
現状の問題点	<ul style="list-style-type: none"> ・ バランスの悪い食事になる ・ 日によって食べる日と食べない日がある ・ 食事に影響するような間食のとり方をしている ・ 好き嫌いがある ・ 食事時間が定まらない 	<ul style="list-style-type: none"> ・ 好き嫌いが多い ・ 間食が多く食事に影響が出てきている ・ 孤食が増加している ・ 食が細い 	<ul style="list-style-type: none"> ・ 中高生が朝食をとらない割合が国、県より高い ・ 体型に気を配るようになり食事が減る ・ 好き嫌いが多い ・ 部活の帰りの間食で食事がとれないことがある 	<ul style="list-style-type: none"> ・ 20歳、30歳代男性が朝食をとらない割合が国や県より高い ・ 夜食のとりすぎやコンビニ通いが増える ・ 部活や塾で家族揃っての食事がとれない。
健康目標	<ul style="list-style-type: none"> ・ 食の喜びを感じましょう ・ よい食習慣をつけましょう ・ おやつの量・時間を決めましょう ・ 家族で楽しく食事をしましょう 	<ul style="list-style-type: none"> ・ 食品を選択する能力をつけましょう ・ よい食習慣をつけましょう ・ 家族で楽しく食事をしましょう 	<ul style="list-style-type: none"> ・ 朝食を必ずとりましょう ・ よい食習慣をつけましょう ・ 家族で楽しく食事をしましょう 	<ul style="list-style-type: none"> ・ 朝食を必ずとりましょう ・ 望ましい食習慣をつけましょう

具体策 個人・家庭でできること、職場・地域でできること、行政でできることについて現在検討中です。

健康づくりは、個人の努力では限界があります。個人をとりまく家庭や学校、企業、地域などが一体となって、健康づくりを支援していく必要があります。そこで、各個人、家庭、地域レベルで健康づくりに取り組んでいきます。

こどもから高齢者まであらゆる世代の市民がいつまでもこころ豊かに暮らし、健康で充実した生活を営むことができる社会環境をめざし、この計画の基本理念を次のようにしました。

<基本理念>

自分で、家族で、地域で健康づくり

～心豊かにいきいきと暮らせる
健康のまちみずなみ～



男女共同参画社会に向け、委員13人を委嘱

7月8日、第1回男女共同参画社会推進委員会が市役所で開催されました。今年度から男女共同参画への理解や意識改革など、地域における推進活動を実施するため、次の13人の方を同推進委員に委嘱しました。
(敬称略)

男女共同参画社会推進委員

- 永島 明子(瑞浪地区) 市川 康代(土岐地区)
- 伊藤 洋子(明世地区) 本多 凡子(日吉地区)
- 西山 厚子(大湫地区) 林 重子(釜戸地区)
- 井貝 順子(稲津地区) 中村 妙子(陶地区)
- 高橋ますみ(学識経験者) 井籠 康之
- 三尾 義久 (安藤 徳昭)
- 田島 浩秀 ()



海外派遣留学生の中村さんが市長を訪問



7月20日、瑞浪ライオンズクラブの青少年育成事業の一環として、8月1日からの約1カ月間オーストラリアのスノータウンに派遣される中村香穂さん(陶町)が市役所を訪れ、高嶋市長に抱負を語りました。

スノータウンでホームステイをしながら現地と交流を深める中村さんは「オーストラリアの文化に触れ、日本のことも伝えてきたい」と派遣に意欲を見せると、高嶋市長は「日本の料理も教えてきてください。健康に気をつけて行ってきてください」と激励しました。

松原兄妹卓球で全国大会出場

7月29日から兵庫県神戸市で開催された「全日本卓球選手権」に出場した松原賢君(稲小5年)とその妹恵さん(同2年)が大会前の7月25日、市役所を訪れ高嶋市長に大会での活躍を誓いました。

松原兄妹は、5月に岐阜市で行われた同大会の県予選で、賢君はホープス(5・6年生)の部で準優勝、恵さんはバンビ(1・2年生)の部で優勝し県代表として全国大会の出場を決めました。

賢君が「予選を突破して決勝トーナメントに残りたい」、恵さんが「ベスト8に入りたい」と大会での抱負を語ると、高嶋市長は「兄妹での全国大会出場おめでとうございます。全国大会での賞状を待っています」と激励しました。



樽上児童センター



あいか 岩嶋愛華ちゃん (3歳) 山田町
としき 石王利樹ちゃん (2歳) 土岐町



釜戸中3年生が着衣泳を体験

7月14日、土岐川で釜戸中学3年生の生徒31人が、まさかの水難事故に備えて、服を着たまま川に入る着衣泳を体験しました。

この着衣泳は、水難事故の多い本格的な夏を前に毎年この時期に行われ、生徒は服に染み込んだ水の抵抗を感じながら、泳ぐことに苦労していました。水泳が得意という有我美輝君は、服が重くて思いどおりにならなかった。水難事故はとにかく冷静にならないと危ない。まさかの時は今日の経験を生かしたい」と話していました。



親子で調理をたのしむ

7月25、26日の2日間、学校給食センターで「給食センター見学会・調理体験」が行われました。

今回の体験教室は、給食への理解と食べ物の好き嫌いをなくしてもらおうと、市内の児童とその保護者を対象に行われ、2日間で70人が参加しました。

児童らは、調理場に入る前には何度も手を洗ったり消毒したりと、同センターが衛生面にとっても気を使っていることを学び、調理体験では、キャベツがあつという間に千切りになるフードプロセッサや、約800食を一度に作ることできる大きな鍋を使うなど、同センターの設備に驚いていました。

参加者の加藤秀磨君(瑞浪小2年)は「調理員さんは大変だと思いました。僕はピーマンが嫌いだけどもう残さずに食べます」と話していました。



各地で夏まつり



大川祇園祭(7/23)
ちようちゃん祭り(7/23)



稲津町(7/30)



日吉町(7/24)



釜戸町(7/30)

作陶講座 かつぱづくり

- ・期日 9月4日(日)
- ・講師 内田 輝夫氏
- ・受講料 1500円・定員 30人
- ・持ち物 エプロン、タオル等
- ・締切 9月2日(金)
- ・申込・問合せ 瑞浪陶磁資料館

☎67 2506

♥ 善意 暖かい善意をありがとうございます。

東濃地区社会福祉事業協力会(上村隆男会長)様
二十五万円 社会福祉事業に
鈴木たつ子 様 三万円 社会福祉事業に

一生の思い出作りをあなた自身の手で――

2006年成人式

実行委員募集

瑞浪市では、毎年、新成人を中心とする実行委員会を組織して企画・進行する手作りの成人式を開催しています。来年成人式を迎える皆さん、成人式を自分の感性で演出してみませんか。

一生に一度の成人式、親友や久しぶりに会う仲間たちと最高のひとときを共有するために、成人式実行委員に奮ってご応募ください。



昨年の成人式

実行委員の皆さんには式の企画から運営、出演を担当していただきます。10月中旬から12回程度、会議や練習(夜)を予定しています。

- ・募集人数
新成人20、24人程度
(各中学校区ごとに3、4人)
- ・申込先

生涯学習課	☎68	5281
陶公民館	☎65	2111
稲津公民館	☎68	3201
日吉公民館	☎69	2010
釜戸公民館	☎63	2005
大湫公民館	☎63	2360

2006年 成人式

開催日
1月8日(日)
会場
総合文化センター

対象者
昭和60年4月2日から昭和61年4月1日生まれの方
対象者には12月初旬に案内状をお送りします。

桜堂薬師仏像調査

長い歴史の中で造られ現在まで遺されている「文化財」は、人間が生きてきた証でもあります。この「文化財」を保存・保護し研究することは、私たちの重要な責務です。瑞浪市にある仏像の中でも、古刹として名高い「桜堂薬師」に関する仏像について、学術的な調査を実施しました。

桜堂での現地調査は、7月24日から26日まで行われ、薬師三尊像、前立薬師如来など全部で24体の仏像が調査されました。

これらの調査報告書は、約2カ月後に提出される予定で、調査内容は、これらの仏像を後世に伝えるための資料として活用されます。



調査団は次の方々です。

(敬称略)

団長 清水眞澄

調査員 (成城大学文芸部教授)

川瀬善忠

(本巣市立系貫中学校長)

守屋靖裕

(岐阜県博物館学芸員)

野里正円

(白山文化博物館館長)

調査補助員 成城大学大学院生

生涯学習施設 9月の休館日

総合文化センター	5日、12日、20日、21日、26日、27日
市民図書館	5日、12日、20日、21日、26日、27日
市民体育館	6日、13日、20日、21日、26日、27日
化石博物館	
陶磁資料館	
市之瀬記念美術館	5日、12日、20日、21日、26日
地球回廊	
自然ふれあい館	
サイエンスワールド	5日、12日、20日、21日、26日、27日
文化会館	1日、8日、15日、22日、29日

おわびと訂正

7月15日号のはくくみで「瑞浪市主張大会小学生の奨励賞」水野信耶さんのお名前が誤っておりました。おわびして訂正いたします。

明智光秀公研究会

代表 三浦登子郎

天下統一を目前にした織田信長が、天正10年(1582)6月2日早曉、明智光秀軍の急襲を受けて自害。旭日昇天の勢いだつた信長が瞬時にして葬られた、日本国中に衝撃を与えた大事件。日本の歴史の中でも特に名高い、423年前に起きた「本能寺の変」であります。しかし、光秀の歴史を詳しく見ていきますと、ほとんど解らないことばかりです。余りにも謎が多すぎます。例えば、光秀の出生地についても定説はなく、今もってわかっていません。

本市には、『明智光秀は土岐高屋館で生まれた』という伝承が昔からあつて、それが近年浮上してきています。

明智光秀の歴史について、敗者の側から見た真の歴史を探究したいとの思いが高まり、7年前の平成10年10月に「明智光秀公研究会」を発足させました。

現在、会員は20名(内女性6名)で、毎月第3日曜日の午後1時半から5時まで、瑞浪市民図書館集

会室に相集い、学習しています。年に3回ほどは史跡の見学に出かけております。

会員一同、好奇心旺盛な人達ばかりで、未知の世界の扉を開ける神秘的な楽しさもあつて、みんながなばっています。

NHKの番組ではありませんが、「その時、歴史が動いた」という素晴らしい感動をわが身に味わいたいものと励んでいます。

研究を深め『明智光秀公顕彰会』をこの瑞浪市から立ち上げようというのが私たちの悲願です。
入会希望の方は三浦(☎684729)までご連絡ください。



土岐町鶴城にて、高屋岩跡を实地探索中の会員

【瑞浪陶磁資料館収蔵品紹介】

陶町のやきもの

江戸時代後期から明治時代

天保六(1835)年、水上村にて小木曾菊蔵が磁器窯を開窯したが、相次ぐ凶作の為に経営が行き詰まり、数年で頓挫し廃窯。それから約30年を経た文久元(1861)年7月18日に猿爪村に於いて曾根庄兵衛が多治見の加藤源三郎を迎えて開窯。庄兵衛は原材料の地元生産や磁器生産を地域全体の産業にしようとして奨励し、同じ頃水上村の永井徳右衛門、小木曾増右衛門らが製土業を開業する。翌二年には永井九郎右衛門・永井四郎右衛門・永井庄右衛門の3名が、慶応年間には猿爪村の小木曾茂兵衛・加藤弥左衛門に加え、水上村の小木曾増右衛門・小木曾善吉もつづき、明治に入っても開業するものが相次ぎ、活況を呈す事となる。

明治7年(1874)、遠州より来て陶町猿爪で陶工となった中村弥九郎(天保13年(1842)静岡県三ヶ日で出生。大正15年(1926)没)は、当時のフランス製磁

中村弥九郎作 染付草花図扇形皿

明治18年(1885)

口径 28.7 × 17.9 cm
器高 2.6 cm
底径 20.6 × 12.5 cm



器の純白さに感動し、研究の末扇形のバター皿を製作する。製品は外国で認められることとなり、輸出向け磁器製造を開始し、その後名古屋に工場を設けます。

明治21年の「物産取調」によると陶地区での陶磁器製造業者は猿爪49名、水上21名、大川2名とある。この頃には、コーヒール・バター皿・南京井・肉皿など今日の陶地区の特徴といえる輸出向け製品の生産も行われている。

今月のミニ展ご案内

かえる展



~いろいろなカエルたち大集合!~

9月6日(火)~9月30日(金)

玄関先にちょこんと座っているカエル。財布の中の小さなカエル。縁起もののカエル。そんなカエルを集めてミニ展を開催します。ぜひご覧ください。

手作りやコレクションとして収集されたもの、カエルに関するもので、展示にご協力いただける方がありましたら市民図書館までご連絡ください。



としよかん ホームコンサート 宮澤賢治の夜

今年のコンサートは、中津川市在住のいちかわあつき氏のひとり語りの世界で楽しんでください。演題は「宮澤賢治の夜」です。

いちかわあつき氏は現在東濃地区を中心に活躍中で、ラジオ番組出演や各地区で講演活動をしている方です。

ひとり語りとは、一人芝居でもなく、落語のような伝統の話芸でもない、古そうで新しいジャンルなので、そう呼んでいるそうです。ぜひご覧ください。

9月18日(日) 開場 18時30分

開演 19時

会場 市民図書館前広場

出演 いちかわ あつき氏

入場料 無料(要整理券)

*入場整理券を9月4日(日)11時に図書館で配布します。



実用新刊本コーナー

9月の新刊本コーナーは「占いの本」を紹介します。古い占いから新しい占いまで、さまざまな本を紹介します。

読み聞かせ講座を開催します

こどもたちにとって大切な、本の読み聞かせをしていただく方を養成する講座を開催します。

「読み聞かせ」が学校や子ども会活動で盛んに行われています。基本的な実践方法や必要性を学んでいただき、各地区のボランティア活動、図書館活動にご協力いただける方を養成する講座です。詳細については図書館までお問い合わせください。

期日 9月8日(木) (全4回)

13時30分

毎週木曜日

講師 安藤龍子氏(可児市在住)

定員 30人

図書館

ウィーク

「図書館まつり」開催



図書館にもっと親しんでいただくため、閉館後の2時間を開放して図書館内を探索したり、お話を聞いたり楽しい「図書館まつり」を開催します。

友達を誘ってきてください。

開催日 8月23日(火)~27日(土)

19時

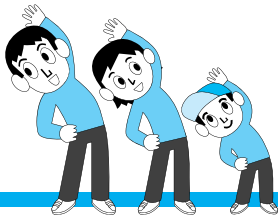

スポーツガイド (後期)

初心者コース

申込・問合せ 〒509-6133 明世町戸狩191 市民体育館
スポーツ振興課 ☎68-0747 FAX68-0748

新体操教室

講師名	開催日	時間	募集人員	場所	参加料
梅津節子 (中京高校 新体操部監督)	全10回 10/ 9、10/16、11/ 6、11/20、 12/ 4、12/18、1/29、2/ 5、 2/19、3/ 5	9:00~10:30 (小学生) 10:30~12:00 (中学生)	小学生30人 中学生30人	市民体育館 第2競技場	2,000円 (保険料を含む)

健康体操(ストレッチ体操とウォーキングを主とした体操)

講師名	開催日	時間	募集人員	場所	参加料
多々良恵子 (おりべネット ワークで紹介さ れた教室です)	全7回 9/ 4、9/18、10/ 2、10/16、 11/20、12/ 4、12/18	9:00~11:00	40人 年齢問わず	市民体育館 第3競技場 市民競技場	2,500円 (保険料を含む)

3Bシェイプアップ教室(脂肪燃焼コース)

講師名	開催日	時間	募集人員	場所	参加料
古賀真理	全10回 9/11、9/25、 10/ 9、10/29、11/13、 11/27、12/11、12/18、 1/22、1/29	は10:00~ 11:00 は13:30~ 15:00	40人 年齢問わず	市民体育館 第2競技場	2,500円 (道具は無料で貸 し出します) 保険 料を含む)

ヨガセラピー

講師名	開催日	時間	募集人員	場所	参加料
半谷明美	全6回 9/ 5、9/12、10/17、 10/24、11/14、11/28	13:30~15:00	50人 年齢問わず	市民体育館 第3競技場	2,500円 (保険料を含む)

各教室に参加希望の方は、申込用紙に必要事項を記入し、市民体育館に直接提出するか、郵送またはFAXしてください。なお、定員になり次第締め切らせていただきます。

申込用紙は、市民体育館、市ホームページにあります。

「まちづくり」講演会

地域のまちづくりとは何か。住民が主人公のまちはどうやって作るのか。素朴な疑問から具体的な手法まで、みんなで考えてみませんか。

日時 8月27日(土) 18時30分~

場所 総合文化センター 3階講堂

講師 岐阜経済大学経済学部教授
鈴木 誠 氏

参加料 無料

問合せ 企画政策課 ☎内線332



見てね!

「あなたの街から瑞浪市」 岐阜テレビで放送

「第46回 瑞浪美濃源氏七夕まつり」

8月23日(火) 18時10分~18時30分

8月5日からの3日間、瑞浪駅前を中心に開催された「第46回美濃源氏七夕まつり」の様子がテレビ放映されます。ぜひご覧ください。

ケーブルテレビおりべチャンネル(6CH)
Weekly おりべ「みずなみシティガイド」

8月20日(土)~26日(金) 9時・12時・21時

9月18日に開催される「としょかんホームコンサート」のお知らせが放映されます。

広報・安全等対策交付金事業 市民六ヶ所村視察ツアー参加者募集

私たちが日々の生活の中で恩恵を受けている原子力エネルギー。しかし、原子力発電に伴って発生する放射性廃棄物の処理等はどうなっているのでしょうか。市では、実際に貯蔵管理・再処理をしている施設の視察ツアーを行います。現地での実態を視察し、処分研究の必要性を考えてみませんか。

- ・視察日時 9月21日(水)~23日(祝) 2泊3日
- ・視察先 青森県六ヶ所村(原燃PRセンター他)
- ・参加資格 20歳以上の瑞浪市民(初参加に限る)
- ・募集人員 30人(定員になり次第締め切ります)
- ・参加負担金 10,000円(施設入場料、食事代等)
- ・申込期間 8月22日(月)~29日(月)

窓口是直接お越しになるか、はがき、FAXまたはEメールにて、住所、氏名、年齢、電話番号をご記入の上、下記までお送り下さい。(電話での申し込みは不可)

申込・問合せ 学園都市推進室 ☎内線333
〒509-6195 瑞浪市上平町1-1 FAX68-8749
E-mail : gakuen@city.mizunami.lg.jp

行政改革懇談会委員の募集

市では、平成7年度に行政改革大綱を策定し、平成11年度に大綱の見直しを行い、行政改革を推進して一定の成果をあげてきました。今回、市民の皆さんの意見により、新大綱の策定を行うにあたり、行政改革懇談会の委員を募集します。

- ・募集人員 2人以内
 - ・応募資格 市内在住の18歳以上で、行政に関心のある方
 - ・内容 10月から3回程度の懇談会に出席
 - ・報酬 5,000円(1回につき)
 - ・応募方法 応募の動機を400字程度にまとめ、履歴書を添えて、9月2日(金)までに提出。
- 申込・問合せ 企画政策課 ☎内線345

地球に眠る未知の可能性 第10回東濃地球科学セミナー

- ・日時 9月3日(土) 13時30分~15時30分
 - ・場所 総合文化センター 3階 講堂
 - ・演題 『バイオテクノロジー最前線
~知られざる微生物の世界~』
 - ・講師 京都大学大学院工学研究科教授・工学博士
今中 忠行氏
 - ・入場料 無料
- 問合せ 東濃地科学センター 地域交流課
☎0120-333-112(フリーダイヤル)

セラミック・フォト・フェスタ2005 やきものを題材にした写真募集

東海地域のやきもの産地(美濃・瀬戸・常滑・萬古)のやきもの産地交流・連携推進協議会ではやきものをテーマにした写真を募集しています。(締切10月31日)

- ・作品テーマ 『私の好きなやきもの産地の風景』
『食とやきもの』 『花とやきもの』の3部門
入選作品には賞金とやきものセットを差し上げます。
申し込み方法、詳細については商工課にお問い合わせください。

問合せ 商工課 ☎内線499

「第15回東濃オリベ環境塾」参加者募集

循環型作陶と自作茶碗による茶会の参加者募集。

- ・期日 9月10日(土)作陶、10月15日(土)茶会
午前中2時間(参加費:2,000円)
- ・場所 セラミックパークMINO 作陶館
申込・問合せ 東濃地域振興局 環境課
☎23-1111 内線272

危険物取扱及び救命講習会のお知らせ

危険物取扱者試験予備講習【岐阜市シンクタンク庁舎】

- ・日時 10月12日(水)・13日(木)
 - ・受付期間 9月1日(木)~15日(木)
危険物取扱者試験【多治見工業高等学校】
 - ・日時 11月13日(日)
 - ・受付期間 9月22日(木)~30日(金)
危険物取扱者保安講習【東濃西部総合庁舎】
 - ・日時 11月22日(火)
 - ・受付期間 9月16日(金)~30日(金)
普通救命講習会【総合文化センター】
 - ・日時 9月11日(日) 9時~12時
 - ・定員 40人程度(参加無料)
 - ・締切 9月5日(月)
- 申込・問合せ 瑞浪市消防本部 ☎68-2001

農地転用のための「農用地除外手続き」 ~受付締切りは、9月30日です~

農業振興地域農用地区域内の農地を宅地などに転用するためには、まず除外手続きをし、その上で転用申請が必要です。来年度農地転用を計画されている方は、お早めにご相談ください。

問合せ 農林課 ☎内線474

水道管には石綿(アスベスト)は使用されていません

かつては水道管本管に石綿(アスベスト)管が使用されていた頃ありましたが、市では老朽化や強度の問題から石綿管の布設替事業を進め、平成12年度に事業が終了していますのでご安心ください。

問合せ 上下水道管理・建設課 内線☎244・125

「小児救急電話相談事業」が始まりました

この8月から小児救急に関する休日夜間の電話相談が開設しました。

【担当】 県立岐阜病院小児科病棟看護師
(必要に応じ小児科医)

【受付時間】 月曜～土曜 19時～23時
休日及び年末年始(12/30～1/3)
9時～23時

【電話番号】 #8000(全国统一のプッシュ回線)
☎058-240-4199
(県立岐阜病院小児救急相談専用)

交通事故による被害者介護制度について

自動車事故により重度の後遺障害をもち、日常生活において介護が必要な方に対する介護料の支給制度があります。詳しくは下記までお尋ねください。

問合せ 自動車事故対策機構岐阜支所 業務課
☎058-263-5128

瑞浪小学校プール開放に伴う利用上のご注意

感染症に罹患しているまたはおそれのある方、幼児に保護者が同伴しない場合の入場はお断りします。

また、水着・キャップの着用をお願いします。

- ・期間 8月20日(土)～31日(水)
- ・時間 13時～16時
- ・入場 無料
- 問合せ 市民体育館 ☎68-0747

岐阜県畜産フェアのご案内

夏休みの思い出づくりに、岐阜県の畜産物・特産品が一杯のフェアで、ゆっくり牧場体験をしてみませんか。

- ・日時 8月27日(土) 10時～16時
28日(日) 9時～15時
- ・場所 岐阜県東濃牧場(恵那市長島町鍋山)
- ・内容 飛騨牛焼肉・県内産豚肉の試食
地元産鶏卵や蜂蜜の展示販売
乳搾り、小動物とのふれあい等々
- ・入場 無料
- 問合せ 社団法人岐阜県畜産協会
☎058-273-9205

「献血にご協力ください」

下記会場にて献血(200ml / 400ml)を実施します。
皆さまのあたたかいご協力をお願いします。

- ・期日 8月29日(月)
9時30分～10時30分(瑞浪市役所)
14時30分～16時(東濃厚生病院)
- 問合せ 保健センター ☎67-2700

知的障害者巡回相談のご案内

- ・日時 9月15日(木) 10時～15時(要予約)
- ・会場 ハートピア(市民福祉センター)
- ・相談員 県知的障害者更生相談所相談員
- ・内容 療育手帳の交付・確認の判定
知的障害に係る相談
- ・申込締切 9月2日(金)
現在お持ちの療育手帳が判定期間を過ぎている場合は、この判定を受けないと医療費の助成・税金の控除などの適用が受けられない場合があります。
問合せ 社会福祉課 ☎内線104

戦没者等のご遺族の皆様へ 第八回特別弔慰金が支給されます。

- ・支給の対象者
平成17年4月1日において、恩給法による公務扶助料や遺族年金等を受ける方がいない場合に、次の順番(1～5)による先順位のご遺族お一人に特別弔慰金として額面40万円、10年償還の記名国債が支給されます。
- ・戦没者等の死亡当時のご遺族で
 - 1 これまでに弔慰金の受給権を取得した方
 - 2 戦没者等の子
 - 3 戦没者等と生計関係を有し、同姓の 父母 孫 祖父母 兄弟姉妹
 - 4 上記3以外の 父母 孫 祖父母 兄弟姉妹
 - 5 上記1から4以外の三親等内の親族(戦没者等の死亡時まで引き続き1年以上生計関係を有していた方)
- ・請求期間 平成20年3月31日まで

請求相談日日程

対象地区	指定日	時間	受付場所
陶地区	8月30日(火) 31日(水)	9時30分～ 16時	陶コミュニティーセンター
稲津地区	9月5日(月) 6日(火)	9時30分～ 16時	稲津コミュニティーセンター
釜戸地区	9月12日(月)	9時30分～ 16時	釜戸コミュニティーセンター
	13日(火)	9時30分～ 11時30分	
大湫地区	9月13日(火)	13時30分～ 16時	大湫コミュニティーセンター
日吉地区	9月14日(水) 15日(木)	9時30分～ 16時	日吉コミュニティーセンター
瑞浪地区	9月26日(月) 27日(火)	9時30分～ 16時	市役所2階 大会議室
土岐地区 明世地区	9月28日(水) 29日(木)	9時30分～ 16時	市役所2階 大会議室

指定日に都合のつかない方は、社会福祉課で随時受け付けます。

問合せ 社会福祉課 ☎内線101

健康だいすき

ヘルスイノベーション 保健センター ☎ 67 - 2700

基本健康診査・胃・大腸・肺がん検診

場 所：保健センター
受付時間：8時30分～11時

期 日	対 象 地 区
9月1日(木) 9月2日(金) 9月5日(月) 9月7日(水)	土岐町・上平町・学園台
9月8日(木)	明世町・薬師町・松ヶ瀬町
9月9日(金)	樽上町・上野町・高月町・須野志町
9月12日(月) 9月15日(木)	寺河戸町・一色町 穂並・小田町
9月16日(金) 9月20日(火)	下沖町・和合町 南小田町・宮前町 西小田町・北小田町
9月21日(水) 9月22日(木)	山田町・明賀台

対象者 満40歳以上の方で職場・病院等で健診を受ける機会のない方(ただし、高血圧・心臓病等の内科疾患で治療中の方は除く)

料 金 個人負担 1,000円

内 容 血圧測定・検尿・血液検査・心電図

・眼底検査(問診にて必要と認められた方のみ)

・B型、C型肝炎ウイルス検査 料金500円(今年度中に40・45・50・55・60・65・70歳に達する希望者のみ。ただし、過去に大手術などの経験のある方は上記以外の年齢でも対象になります。)

*当日は、絶食で来てください。

*健康ファイルと過去の健診結果のある方は、持参してください。

*対象者の方には、順次基本健康診査受診票を送付します。

*5月、6月に、陶・稲津・釜戸・日吉コミュニティーセンターで受けられなかった方も対象となります。

*健診と同時にがん検診(胃・大腸・肺)を実施します。

がん検診を希望される方は定員がありますので、保健センターへ電話等でお申し込みください。料金各500円

BCG予防接種のお知らせ

9月5日(月) 場 所：保健センター
受付時間：13時30分～14時30分

<対象者>平成17年6月生まれ
(満6ヵ月未満でまだ接種していない児も含む)

*母子健康手帳を持参してください。

*予診票の内容が変更になりますので、接種当日にお渡しします。

(体温は会場で測定します。)

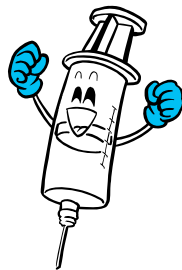

認知症(痴呆)相談

9月13日(火) 場 所：保健センター
受付時間：13時～14時

<内容>物忘れが激しい・物を盗られたと騒ぐ・興奮しやすくなった・徘徊・不潔行為等の接し方・介護方法の相談

<担当>精神科医師(大湫病院)

*前日までに電話予約が必要です。
秘密は厳守します。



乳幼児健診・相談・歯みがき教室

<場所 = 保健センター - 料金 = 無料>

健診・相談名	実 施 日	受付時間	対 象 者	持 ち 物
6ヵ月児健康相談 及び離乳食教室	9月6日(火)	9時30分～ 9時45分受付	平成17年3月生まれ	母子健康手帳
中期・後期離乳食教室	9月6日(火)	13時30分開始	平成17年1月生まれ	母子健康手帳
1歳6ヵ月児健康診査 *健診終了後希望者に 歯みがき教室を実施し ます	9月2日(金)	12時30分開始	平成16年2月1日～ 2月14日生まれ	母子健康手帳 タオル・コップ *保護者の歯科健診も 同時に実施します。
	9月9日(金)		平成16年2月15日～ 2月29日生まれ	
4歳児はみがき教室	8月30日(火)	9時～11時	平成13年8生まれ	母子健康手帳 歯ブラシ・コップ 汚れてもいい服装で おいでください
4歳6ヵ月児はみがき教室			平成13年2月生まれ	
6歳臼歯ムシ歯予防教室	8月29日(月)	15時開始	平成11年8月生まれ	母子健康手帳 コップ・タオル