

広報

# みづなみ

2005年  
(平成17年)

3-15

No.1110



## さようなら 大湫小学校

3月6日、児童の減少などに伴い、今年の3月で130年の歴史に幕を閉じる大湫小学校のお別れ会が、大湫コミュニティーセンターで高嶋市長や地元住民約120人が出席して行われました。

式典では、全校生徒15人が学校の思い出を語る「呼びかけ」や、参加者全員による校歌が斉唱されるなど、学校との別れを惜しみました。

大湫小学校の児童は、4月からは釜戸小学校に登校します。

### 主な内容

「瑞浪クリエーション・パーク」...	2
9年間皆出席 .....	4
議会だより .....	5
視察研修レポート .....	6
みんなの広場 .....	8
はぐくみ .....	10
図書館だより .....	12
お知らせ .....	13
健康だいすき .....	14

# が誕生しました!



業全員が顔合わせするのも始めてということで、やや緊張した雰囲気の中、中小機構中部支部長の挨拶により開会。協定書に署名の後、高嶋市長の歓迎と期待の言葉に引き続き、各企業代表者のご挨拶もいただきました。その後、記念撮影と合同記者会見が行われる頃には緊張もほぐれ、和やかな雰囲気の中、締結式を終了しました。

現地では、年内に3社が操業を予定しており、今後しばらくは建設ラッシュを迎えそうです。各社、新規採用計画もあり、この協定式が今後の瑞浪市の産業構造を変える大きな契機となることを願い、これからも瑞浪市は企業誘致に邁進いたします。



## 進出企業紹介(順不同、敬称略)

企 業 名	業 種	本社位置
日本バルブコントロールズ株式会社	自動弁、各種制御機器の製造	名古屋市中村区
新日本印刷株式会社	印刷物の製造	名古屋市天白区
株式会社アストリム	健康補助食品の製造	東京都豊島区
アスゲン製薬株式会社	医薬品の製造及び販売	名古屋市東区
イリヤ化学株式会社	化粧品品の製造	名古屋市千種区

問合せ 企業誘致室 ☎内線468・469



# 山田町に21世紀型工業団地 「瑞浪クリエイション・パーク」

自然災害の少ないまち、瑞浪市。東海環状自動車道の開通により、益々便利になる瑞浪市。ここ瑞浪市山田町の丘陵地で、独立行政法人中小企業基盤整備機構（略称：中小機構）と瑞浪市が整備を進めてきた工業団地「瑞浪クリエイション・パーク（略称：瑞浪CP）」が完成し、この2月から分譲を開始しました。

この事業は、平成13年度から市の主要事業の一つとして、中小機構・岐阜県・市の協力の下、地権者と地元山田町のご協力により進められてきました。

瑞浪市のみならず、東濃地域の産業経済発展への起爆剤として注目を集めています！

## 「瑞浪クリエイション・パーク」の概要

国道19号一色交差点を駄知町へ向かう途中、左手に見えてくる瑞浪クリエイション・パーク。市営山田団地の南東に隣接し、瑞浪インターチェンジや国道19号を介した良好な道路交通環境。約26haの丘陵地帯に2,248㎡から20,560㎡の様々な企業の需要に対応する19区画の工業団地です。

価格は㎡当たり20,540円から27,870円と周辺他市の工業団地に比べ、低い設定となっています。また、初期投資費用を軽減し企業の進出を促すため、賃貸も可能となっています。

瑞浪CPは、瑞浪市の複合型産業構造への変革と雇用の場の創出を目指して進められてきました。これは「地域不況に強い元気なまちを創り出したい」として「地元に住んで地元で勤めるという理想の家庭環境を生み出したい」という願いがこめられています。

また、瑞浪CPの真ん中を南北に通る市道からは、晴れた日は御嶽山も望められ、歩道や公園の整備とあいまって良好な環境を作り出しています。この道路は稲津町や駄知町方面への交通渋滞緩和にも役立ち、あわせて山田町の周辺道路も改良されています。

## 進出企業の皆さんをご紹介します

## 3月3日吉日「瑞浪クリエイション・パーク立地協定締結式」

全19区画のうち、すでに5区画の申し込みがあり、1区画については工場棟の建設工事も始まっています。このほど進出企業5社をお迎えし、工場進出に伴う立地協定式（主催：瑞浪CP誘致対策協議会）が行われました。

瑞浪CPに立地する企業と瑞浪市との相互信頼関係の確認と市民の皆さんへの紹介を目的に、岐阜県と中小機構を立会人とし、各企業代表者と高嶋市長が署名を交わしました。進出企



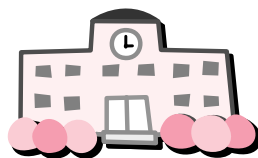

# よくがんばったね9年間

3月11日、市内の公立中学6校の卒業式が行われ、419人（瑞浪139人、瑞陵112人、陶40人、稲津54人、日吉30人、釜戸44人）が卒業を迎えました。このうち、小学校から中学校までの9年間で1日も休まず、無欠席で通学した11人を紹介します。

## 瑞浪中学校



斎木雄太さん

僕は幼稚園を1日休んだために、皆勤賞とならず、それが悔しくて必ず小中学校では皆勤しようと思えました。そのために今まで健康に気をつけて過ごしてきました。そして、それを支えてくれたのは家族のおかげだと思います。



土本千夏さん

9年間休まずに学校に行けたのは、家族や友達・周りの人たちのおかげだと思っています。特に家族の人は一番健康に気をつけてくれました。今まで本当にありがとうございました。



水野成美さん

今思えば、義務教育9年間は短かったです。この9年間皆勤できてうれしかったです。こうして毎日健康で学校に通うことができたのは、家族や周りの方々のおかげです。ありがとうございました。

## 瑞陵中学校



小栗拓也さん

9年間、一度も休まず登校することができました。が、風邪をひいてしまうこともありましたが、そんな時は家族がいつも助けてくれました。そんな家族に皆勤できたことを感謝したいと思います。



古井祐妃さん

この9年間、1回も休まずに登校できたことを誇りに思います。その間、充実した生活を送ることができたのも、友達や家族、先生方のおかげだと思います。今まで支えてくれた方々に、本当に感謝しています。



鈴木敬弘さん

僕はこの9年間皆勤ができて本当に良かったです。休まずに学校に来ることは、一人ではできません。毎日僕を支えてくれた家族・友達、そして先生方。その全ての人たちに感謝します。

## 陶中学校



乾祐磨さん

小学生の時は、学校へ行くのが楽しかったので頑張っていました。中学生の時は、皆勤賞をとれるよう体調に注意しました。9年間1回も休まずに学校へ来れたことは僕の自慢です。



伊藤遥香さん

今まで学校に休まず来ることができたのは、祖母が真心をこめて作ってくれた野菜のおかげです。その真心に応えるためにも、高校も休まずに、勉強や部活に頑張りたいです。



酒井祐輔さん

休まずに登校できたのは、「休みたくな」という思いが強かったからです。体調を崩すこともありましたが、よく睡眠をとり治しました。今後も、健康には気をつけていきたいと思っています。

## 日吉中学校



青木彩人さん

9年間皆勤できたことを僕は誇りに思います。そして楽しい学校生活を送ることができたのは、自分の力だけでなく、家族・先生・友達に支えられていたからです。みんなに感謝しています。これからも、健康の大切さを思い充実した高校生活を送りたいです。



稲垣昇大さん

大切な仲間達、先生、家族、地域の方に感謝しています。自分だけの力ではここまで成長することはできなかったと思います。これからも「感謝と優しさ」を忘れずに頑張りたいと思います。

## 稲津中学校

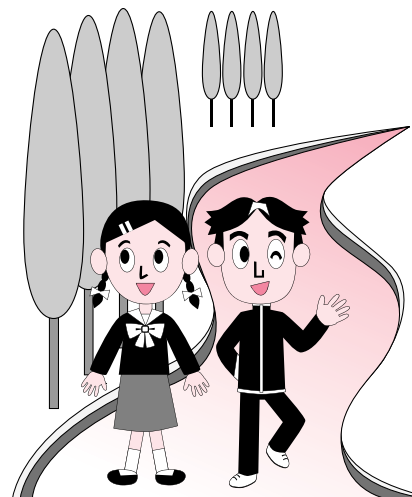
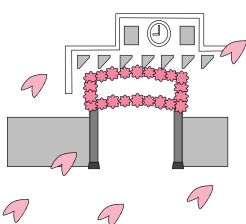

# 議会だより

監査委員、議会運営委員会、常任委員会、特別委員会の委員構成も次のとおり決まりました。  
(敬称略)

議長に渡辺千介氏

副議長に泉 碩也氏

平成17年第一回市議会定例会が2月25日に開会、市議会議長を始めとする役員選挙が行われ、議長に渡辺 千介氏(74歳、無所属)、副議長に泉 碩也氏(69歳、無所属)が選ばれました。



議長 渡辺千介 氏

平成7年2月に初当選、現在3期目。  
この間、副議長(平成14年)、監査委員  
(平成13年)、経済建設委員長(平成12年)、  
総務文教委員長(平成16年)などを歴任。

このたび皆様方のご推挙により、議長の要職に就任させていただきました。  
低迷する経済のもと単独市政の今、行財政にメスを入れ安定した財政基盤づくり、待望の瑞浪クリエーション・パーク完成による若い人々の定住、雇用の拡大、みずなみ教育のめざす人材育成、少子高齢社会に対応する福祉政策、市民の皆さんと手を取り合って、住んでみたい、住んでよかったみずなみ市“実現のため、円滑な議会運営に尽力する心算です。

## 監査委員

成重 隆志

## 議会運営委員会

委員長 今井 秋男  
副委員長 水野 光二  
委員 早川 貢治  
館林 辰郎  
酒井 宣行  
柴田 増三  
余語 範二  
市川 晴宣

## 常任委員会

総務文教委員会  
委員長 白井 重喜  
副委員長 水野 光二  
委員 足立 亘  
今井 秋男  
館林 辰郎  
渡辺 千介  
溝口 昭八郎

## 市民福祉委員会

委員長 山田 実三  
副委員長 柴田 増三  
委員 成重 隆志  
小村 智昇  
三浦 啓子  
勝股 敬  
市川 晴宣

## 経済建設委員会

委員長 日比野 昭  
副委員長 早川 貢治  
委員 泉 碩也  
酒井 宣行  
栗木 基  
長井 君江  
余語 範二

## 特別委員会

首都機能移転・リニア・研究学園都市特別委員会  
委員長 栗木 基  
副委員長 小村 智昇  
委員 泉 碩也  
余語 範二  
館林 辰郎  
成重 隆志  
山田 実三

## 瑞恵バイパス・ダム整備特別委員会

委員長 酒井 宣行  
副委員長 三浦 啓子  
委員 水野 光二  
溝口 昭八郎  
日比野 昭  
今井 秋男  
市川 晴宣

## 瑞浪クリエーション・パーク建設特別委員会

委員長 勝股 敬  
副委員長 足立 亘  
委員 早川 貢治  
渡辺 千介  
柴田 増三  
白井 重喜  
長井 君江

## 東濃西部広域行政事務組合議会議員

渡辺 千介  
栗木 基  
早川 貢治

## 東濃農業共済事務組合議会議員

渡辺 千介  
小村 智昇

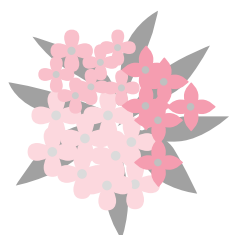



# 六ヶ所村エネルギー関連施設 視察研修レポート

平成16年9月23日から25日の3日間、電源立地地域対策交付金事業の広報事業として、青森県六ヶ所村を中心に市民24人の方が視察研修に参加しました。

参加した方のアンケート・感想を報告します。六ヶ所村訪問は今回で4回目となります。今回の視察先は、むつ小川原ウインドファーム（風力発電施設）、むつ小川原石油備蓄基地、日本原燃株式会社（ウラン濃縮工場、低レベル放射性廃棄物埋設センター、高レベル放射性廃棄物貯蔵管理センター） 六ヶ所村役場でした。

## 各施設を見学して

### 参加者の感想（抜粋）

- ・多くの人（特に若い人）に参加してほしい
- ・エネルギー問題に積極的に取り組んでいる六ヶ所村の姿勢がすばらしい
- ・「むつ小川原開発」の広大な敷地と原子力関連施設を含むエネルギー関連施設の規模には驚いた
- ・「安全」ということが如何に大切かを思い知らされた
- ・真の情報公開を望む
- ・将来を担う子どもたちに不安を残さないような政策にして欲しい
- ・参加者の皆さんから、視察は有意義であったことや今後もっと多くの皆さんに視察していただきたいとの要望が寄せられました。

## 釜戸町 中根良亨さんの感想

この度、むつ小川原に於ける開発事業について、見学できる機会を与えて頂きました事に厚くお礼を申し上げます。

我が国の中でも本土の最北端に位置し、自然環境を含めあまり他に類を見ない厳しい地域が、地域住民の将来と今後の生き残りをかけて、他地域に先駆け国の施策の一端を担うことを、自らの政治生命をかけて指導力を発揮された指導者のこの行為・行動は全く素晴らしいと思います。今でこそ、エネルギーの危機が国民に定着していますが、はるか以前に行われた事に敬意を表します。

村の年間予算に占める交付金をはじめとした歳入率の高さは、出稼ぎ率の低減化、県民一人当たりの賃金レベルの高揚、財政力指数の高数値など様々な生活基盤の安定確保に寄与し、また、新規企業の積極的誘致促進等明の部分と、

その反面人材の育成を原点到に、設備の充実、環境保全、交通網の充実、安全の確保等様々な問題点を残しながらも更なる新規計画を推進したいとのことであり、あと40年間はこままの状況を維持し、現在EUと六ヶ所村の綱引きが行われている国際熱核融合実験炉（ITER）の誘致問題への積極的取り組み、村民の原子力の村としての誇り、そこに将来の姿を求める住民の夢みたいなものを感じました。但し、安全に対する地域住民の姿勢と裏腹に、この開発そのものが一部には公表されない事実があるのではないかとということが懸念されていました。

国・県等許可権者がしっかりとした監督・指導をすべきであると同時に、その重大さが改めて強調されていました。その意味では瑞浪にも相通するものを感じました。

上記から現在瑞浪市にて進められている超深地層研究所の計画は、ある意味では全く同じレベルであるが、六ヶ所村の広大な地域と施設を目の当たりにすると、当地の施設は研究所としての役割がこの地に与えられ、またこのことが使命かなとも思いました。浅学な私にはこの施設の内容について詳細は知る由もありませんがこのような六ヶ所村での大規模な取り組みが、地域にどのような影響を及ぼし、地域振興にどのように役立っていくのかに興味を抱きました。風力発電への依存率は技術の進歩と共に増加の道を歩むでありましようが、原子力の火は更に必要度が高くなると思います。その中でもMOX燃料（使用済み燃料の再処理工場で取り出したウランとプルトニウムを混ぜ合わせて作られる燃料）計画の推進とその安全対策は重要課題であると感じました。

住民参加を前提として、見えない、聞かえない、匂わないものに如何に対応できるかが課題であると強く感じました。情報公開の原則に基づいても公開できない現実がありそれも問題であると感じました。20代、30代、40代、50代、60代、70代と年代別にこういった研修の機会を計画されることを期待します。



明世町月吉 成瀬徳夫さんの感想

視察前の自分自身の事前知識として、青森県六ヶ所村は、気象条件の悪い不毛の土地であるため核燃料の村になったと思っていた。

いざ、視察に参加して感じたことは、現在主流の燃料である石油備蓄施設（492万kl）エコエネルギーギーで日本最大級の風力発電施設（33、000kw、22基）原子燃料サイクル施設の将来を見つめたエネルギーの村であることです。

毎年増え続ける電力需要に対応するため、現在、全国で52基の原子力発電所が稼働しています。使用すれば当然の事ながら使用済燃料と廃棄物が出ます。廃棄物の処理は、電気之恩恵を受けている全国民が考えなければなりません。

六ヶ所村では、日本原燃㈱が335・3haの広大な土地でウラン濃縮工場・MOX燃料工場・再処理工場・低レベル放射性廃棄物埋設センター・高レベル放射性廃棄物貯蔵管理センターの原子燃料サイクル施設で事業を進めています。高レベル放射性廃棄物は、むつ小川原港から専用道路を専用輸送車両（積載荷重150t）で貯蔵管理センターまで輸送しています。高レベル・低レベル放射性廃棄物の処理には広大な土地と、近接する港湾設備が必要であると思っています。

六ヶ所村は、地元住民の理解と協力により、固定資産税収入及び電源三法による各種交付金制度を利用し財政が豊かで、原子燃料サイクル施設と共存共栄を図っています。

瑞浪超深地層研究所での研究は、国民に与えられた使命でありますので、市民の理解と協力により推進して頂きたいと思いますが、今後とも安全確保・環境保全等に係る市民の理解促進にも努めて頂きたいと思います。また、跡利用の方法も市民参加で考えたいと思います。

最後に、今回の視察にご一緒頂いた方々と真剣に勉強できた事に対して厚く御礼申し上げます。



明賀台 西尾裕美さんの感想

エネルギー資源のほとんどを海外からの輸入に頼っている日本にとって、安定的なエネルギーの確保が必要なのは言うまでもありませんが、地球温暖化の原因になると言われている化石燃料資源への依存ではなくリサイクル可能である「ウラン資源」への期待が高まるのも自然な流れなのかもしれません。

ウラン濃縮工場、再処理工場、低レベル放射性廃棄物埋設センター、高レベル放射性廃棄物貯蔵管理センター、MOX燃料工場等耳慣れない様々な施設を詳細に説明して頂き驚くことばかりでした。

しかし、イギリスやフランスにおいて、大規模な再処理工場がすでに約40年間にわたり運転を続けているとの事ですが、高レベル放射性廃棄物をガラス固化体とし、最終処分に向け搬出するまでの30年・50年間、一時的に貯蔵管理するという事ですので、詳細な情報を的確に公開して頂く必要性も併せて感じる事となりました。

情報を最大限公開し、万全な安全確保と災害防止対策を確立し、公害の未然防止、自然環境の保持に努めると共に、地域社会と共生できればと思います。瑞浪市におきましても、超深地層研究計画が推進されているとのことですが、市民全員が原子力関連施設に関心を持ち、納得の出来る情報を広く開示して頂き、議論をつくしていただきたいと思います。

最後に、六ヶ所村視察ツアーに参加させて頂きました事に厚く御礼申し上げます。

#### 編集後記

今回参加された方々の感想では、「もっと情報公開を望む」、「もっと広報活動をして欲しい」という意見が多数寄せられました。

超深地層研究所建設計画が瑞浪にもたらされてちょうど10年が経ち、現在、研究所の建設は順調に進められています。研究所の立地がエネルギーと環境問題を考えるきっかけとして頂ければと考えています。

日頃、当たり前のようになっているエネルギー（原子力を除いた実質自給率4%の日本）について、取り分け現在の生活環境の中で切り離すことのできない電力について、私たちはもっと知る必要があると思います。

担当 学園都市推進室 内線333



新曲「ソーラン音頭」振付を披露

2月20日、鳴子踊りチーム「バサラ瑞浪」が、新曲「ソーラン音頭」の振付披露とその練習会を市民体育館で開催しました。

「ソーラン音頭」は、商店街の活性化を目指して落語家の桂三枝さんがプロデュースした新曲で、昨年12月の「バサラカーニバル」では、その歌い手も決定しました。

チームの指導員により新曲の振付が披露された後、約200人が参加してその練習会も行われ、今後は、6月に札幌で開催される「第14回YOSAKOIソーラン祭り」に向けて練習が積み重ねられていきます。



山中さんが柔道全国大会に出場

3月19日に東京都で開催される「第27回全国高校柔道選手権」に出場する、瑞浪高校1年生の山中美香さん（明世町）が2月22日、市役所を訪れ、高嶋市長に大会での健闘を誓いました。山中さんは、1月に行われた同大会の県予選、女子78kg超級で優勝し全国の切符を手に入れました。

払い腰が得意という山中さんは「今回は自分にとって初めての全国大会で、挑戦するつもりで自分の柔道をしてきたい」と大会への意気込みを語ると、高嶋市長は「今までのトレーニングの成果を発揮して、ぜひ払い腰を決めてください。期待しています」と激励しました。



熱き想いのタスキを繋ぐ

2月27日、陶町で「第41回陶一周駅伝競走大会」が開催されました。

陶小学校をスタート・ゴールとした大会には、14.9kmのAコースと、11.7kmのBコースに市内外から参加した約100チームの選手が健脚を競い合いました。



インディアカ冬季交流会結果（敬称略）

〈混合の部〉優勝

Aブロック コバディアカ

Bブロック サウンド

〈女子の部〉優勝

Aブロック T・S・C・L

Bブロック サウンド MIX

Cブロック ZOO

Dブロック フレンズ B



陶児童館



だいつけ 長谷川大祐ちゃん (3歳) 陶町水上  
あい 小木首亜依ちゃん (3歳) 陶町水上

「竜吟の森で春を味わう」

ギフチョウやシデコブシなど、春の竜吟の森を感じながら散策してみませんか。

日時 4月9日(土) 9時30分～11時30分  
内容 竜吟の森と滝で癒しのひと時  
(雨天時は屋内)

講師 山本喜美江氏

(ナチュラルリラクゼーションアドバイザー)

対象 子ども(一般定員20人)

参加費 100円

締切 4月3日(日)

申込・問合せ

自然ふれあい館 ☎63 0015

FAX 63 0016

見てね!

ケーブルテレビおりべチャンネル(6CH)  
Weeklyおりべ  
「みずなみシティガイド」

3月19日(土)～25日(金) 9時・12時・21時  
市民図書館から瑞浪市出身・創作絵本作家・村上康成の原画展・講演会のお知らせが放映されます。

ドブガイがお引越し

3月1日、土岐小学校前の土岐川河川敷で「ドブガイ引越し大作戦」が同校5年生の児童と地元住民らが参加して行われました。

現在同河川敷では、子どもたちに河川を遊び場、自然体験の場として活用してもらうことを目的に「水辺の楽校(がっこう)」整備が進められています。この日は、その工事によって住み場を失うドブガイを守ろうと、約300ヶ所上流に作った人工池に移す作業が行われました。

作業は、地元住民や工事関係者、市職員が掘り起こした約400個のドブガイを、児童が観察し体長などを測ったあと池に移されました。

池には生態系を損なわないようにと、一緒に生息していたカワムツやドジョウなども引越しさせました。



「瑞浪陶磁資料館友の会」作品展

「瑞浪陶磁資料館友の会」は当館が開館した昭和55年に発足しました。現在は20代から90代の幅広い年齢層で87人の会員が所属しています。今回は東濃地方を中心に活動している方の作品を展示します。

期間 3月18日(金)～3月27日(日)

9時～17時まで

休館日 3月22日、23日

入館料 大人200円 小中学生100円

問合せ 瑞浪陶磁資料館 ☎67 2506

第9回瑞浪高等学校文化部発表会

日時 3月21日(月) 開場12時 開演13時

場所 総合文化センター 入場無料

茶道部による呈茶あり 先着40人

問合せ 瑞浪高等学校 ☎68 4161

「廃棄物減量等推進審議会」委員の募集

市では、ごみの減量等について審議していたため、審議会の委員を募集します。

募集人員 2人

委員の任期 2年

応募資格 ごみ問題に関心のある市内在住の方  
申込方法 住所、氏名、年齢、性別、電話番号を記入の上、ごみ対策などについて800字程度のレポートを4月8日(金)までに提出してください。

問合せ 環境課 ☎内線490・491

善意 暖かい善意をありがとうございました。

日比野 鑑三様 五万円 社会福祉事業に

## 歴史案内人養成講座 受講生募集

ふるさと瑞浪の歴史や文化について勉強し、歴史案内人ボランティアとして活動に参加してみませんか。今年度は各地域ごとにウォーキングマップを作ります。

期日 5月14日(土)開講、以後毎月第2土曜日に開催(全10回)  
会場 総合文化センター  
受講料 500円(保険料含む)  
申込・問合せ 文化課に電話で申し込んでください。

☎66 1121

## 地球回廊 春休み企画

### デスモくんの恐竜クイズ

春休み期間中に「デスモくんの恐竜クイズ」を行います。ぜひ挑戦してください。

期間 3月26日(土)

4月3日(日)

会場 地球回廊

内容 小学生・中学生向けのミニクイズ。全問正解者には、素敵なプレゼントをさしあげます。

1日あたり、平日25人、休日50人限定。幼児にもプレゼントが用意してあります。

## こんな恐竜いたらいいな 恐竜の絵を一般公募

地球回廊では、「こんな恐竜いたらいいな」と題して自由な発想で描く恐竜の絵を募集します。

対象 幼児・小学生  
規格 B4サイズ 画材は自由  
出品点数 1人1点  
募集期間 4月1日(金)～6月30日(木)必着

応募方法 作品の裏面に次の事項を記入し、郵送するか地球回廊までお持ちください。

作品の題名・郵便番号・住所・氏名(ふりがな)年齢・小学生は学年も・電話番号・性別  
優秀な作品には記念品を贈呈します。

団体での応募はできません。作品はお返ししません。応募・問合せ

地球回廊 ☎68 9950  
〒509 6133  
瑞浪市明世町戸狩67 1



## 奨学金制度のご案内

この制度は、優秀な学力・資質を持ちながら、経済的理由で就学が困難な高校生・大学生を援助するものです。奨学金の貸与を希望される方は次のとおりお申し込みください。

資格 高等学校・大学(短期大学を含む)に進学する方、在学している方で、瑞浪市に1年以上居住している方

奨学金額

高等学校 月額2万円以内

大学・短大 月額3万円以内

7月・11月・2月にそれぞれ4カ月分をまとめて交付します。

償還方法 卒業後10年以内に償還してください。なお、この奨学金は無利子です。

選考人員 若干名

申込期限 4月28日(木)

申込方法 奨学金願書に必要書類を添えて教育委員会に申し込んでください。5月末までに選考結果をお知らせします。

問合せ 願書等用紙の配布  
教育委員会総務課

☎内線461

## 体育施設ナイター利用受付

体育施設のナイターを利用希望の方は、次のとおりお申し込みください。

期間 4月6日(水)～10月31日(月)

利用申込

市民野球場・市民テニスコートの申込先「市民体育館」電話予約不可

樽の上野球場の申込先「瑞浪地区ナイター運営委員会」大西

☎68 7471

申し込みは、利用月の前月1日から受付けます。

問合せ スポーツ振興課

☎68 0747

## 生涯学習施設 4月の休館日

総合文化センター	4日、11日、18日、25日
市民図書館	4日、11日、18日、22日、25日
市民体育館	5日、12日、19日、26日
化石博物館	4日、11日、18日、25日
陶磁資料館	
市之瀬記念美術館	
地球回廊	
自然ふれあい館	4日、11日、18日、25日
サイエンスワールド	
文化会館	7日、14日、21日、28日

# 今学校では



「一人一人に確かな学力を」

瑞陵中学校

瑞陵中学校では、基礎的・基本的な力をどの生徒にも定着していく取り組みをしています。

一つ目には、「課題はわかりやすいですか」「プリントは役に立ちましたか」「考える時間は十分ありましたか」など授業の進め方について、生徒が評価した結果をもとに、授業の改善をしています。

二つ目に、学習形態や学習過程を工夫しています。例えば1、2年生の数学と英語の授業では、1学級を2つの教室に分け、教師が一人ずつ指導をしています。生徒たちは、「気軽に質問できる」「発



言回数が増え授業に積極的に参加できる」「わかるまで丁寧に教えてもらえる」などの理由で「よくわかるようになった」と言っています。

三つ目に教材の工夫です。その教科が苦手な生徒にも基礎的な力を付けるために「ヘルプカード」や基礎的な資料を準備したり、一人ひとりの興味や関心に応じる教材開発を心がけたりしています。

このような結果、生徒が意欲的に授業に取り組み、学力も着実に高まってきました。今後も、「わかる授業」をめざして授業の改善をしていきたいと思っています。

H16

生涯学習モデルグループ

栄町長寿会

パターゴルフ同好会

代表 大林とめ子

当同好会は昭和58年4月に発足しました。瑞浪大橋下の土岐川河川敷に使用許可を得て、当初はグートボール場として自主整備し区内高齢者がプレーを楽しんでおりました。

平成6年にパターゴルフ場に改造し、現在の10ホールのコース（約170m）を設けました。

設定打数を105打と決め、4周約680mを1時間10分ほどかけて、打数のプラス・マイナスに一喜一憂しながら廻ります。

現在のメンバーは70～80歳の超高齢者となりましたが、天気の良い日に、秋冬は午後2時～3時半まで、春夏は午後3時～4時半まで健康づくり・仲間づくりに励んでいます。

今年の延べ参加者数は、

4月（129人）	5月（98人）
6月（37人）	7月（59人）
8月（73人）	9月（35人）
10月（38人）	11月（69人）
12月（27人）	1月（全休）
2月（25人）	2月15日現在）

でした。

各人の記録は1カ月毎に集計し成績優秀な人にMVP（月間賞）を授与しています。

9月25日の夜、洪水で川辺の水

が流出してしまいました。修復には約3立方メートルの表土が必要となりましたが、助成金を活用して復旧も速やかに行い、現在もプレーを続ける事ができます。

引きこもりがちな長寿会会員がこのゴルフ場へ好んで参加頂けるよう、環境作りと同好会の運営にも心配りしております。

プレー後の一休みの時、老後の健康保持が話題になります。健康保持の秘訣は、パターゴルフに通い、仲間との会話とプレーを楽しむながら、元気な日々を送ることです。





# さよなら 「こまどり号」



長い間、皆さんに可愛がられた移動図書館車「こまどり号」も3月をもって引退することとなりました。昭和56年8月から巡回をはじめ、多いときには、市内35ヶ所のステーションへ1,500冊の本を持って回っていました。

車の老朽化、遠隔地の分室オープンなどで「トトロのくるま」で親しまれた図書館車も今回その役目を閉じることとなりました。

今までご利用いただいた方々には大変ご迷惑をおかけしますが、今後は宅配サービス、団体貸付などのご利用をお願いします。



今回は、瑞浪市出身の創作絵本作家で「水ぎわ族」を自称する自然派アーティスト、村上康成さんの原画展を開催します。展示作品は「ピンクのいる山」、青いヤドカリ」の原画40点、オリジナルグッズなど村上ワールドをご覧ください。

あわせて、4月23日(土)には「自然の歌をききなから」と題して講演を開催します。お聞きになりたい方は、4月1日より図書館で入場整理券を配布します。

三二展のご案内  
村上康成原画展  
村上ワールドへようこそ  
4月5日(火)  
4月24日(日)

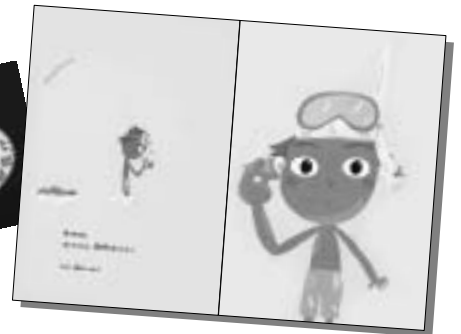

\*\*\*\*\*

## 宅配サービス制度

図書館に来館できない方には、月に一度ボランティアの方が本の宅配サービスを行っています。ご希望の方は図書館にご相談ください。

## 団体貸付制度

多くの人が集まる施設で管理が可能な場合には、100冊を限度に施設に本の貸し出しを行っています。地区の公民館などで利用してはどうですか。

## 「おはなし隊」の キャラバンカーが

やってくる



子どもたちに読み聞かせのたのしい時間の中から、本の手ざわり、おもしろさを知ってほしいと願って、たくさんの児童書を積んで、にぎやかなキャラバンカーが図書館にきます。

- ・日 時 4月15日(金) 14時～15時
- ・場 所 市民図書館
- ・対象児童 2歳～5歳
- ・参加費 無料



## 市役所などの利用時間を延長

市役所や各コミュニティセンターなど、市の施設の利用時間が4月1日から15分延長となります。

<時間が延長される施設>

8時30分～17時15分
市役所、稲津・釜戸・陶・日吉・大湫コミュニティセンター、保健センター、斎場、養護訓練センター、ハートピア在宅介護支援センター、福寿荘デイサービスセンター・桜寿荘デイサービスセンター、身体障害者デイサービスセンターさくら
9時00分～17時15分
化石博物館、市之瀬廣太記念美術館、地球回廊、陶磁資料館、自然ふれあい館

他市機関との連絡関係で、一部事務の取扱いができない場合がありますのでご了承ください。

問合せ 秘書課 ☎内線314

## 東濃地域保健所「一般健康診断」業務廃止のお知らせ

毎月第1・3水曜日の午後行われてきました「一般健康診断（主に就職・進学等に必要な健康診断書作成）」業務は3月31日を以て廃止されます。

なお、結核患者等の接触者検診、被爆者検診、ウイルス肝炎検査（B・C型）の相談、HIVウイルス検査、骨髄ドナー登録等は、従来どおり行われます。

問合せ 東濃地域保健所 企画調整課

☎23-1111 内線353

## 4月から始まる「和を見つめ直す」講座のご案内

テーブルコーディネート講座（毎月第2火曜）

・時間 昼クラス 14時～16時

夜クラス 18時30分～20時30分

・受講料 10,000円（全8回）

フラワーデザイン講座（毎月第1水曜）

・時間 昼クラス 13時30分～15時30分

夜クラス 19時～21時

・受講料 3,000円＋花材代20,000円（全8回）

上記講座、昼・夜クラス各定員15人程度

申込・問合せ （財）美濃ミナミ ☎28-3200

## 国際陶磁器フェスティバル美濃ボランティア募集

・内容 展覧会場監視、アテンド、外国語通訳、手話通訳、環境整備、アンケート

・期間 7月1日（金）～8月31日（水）

・応募条件 4月1日現在で18歳以上

・募集期限 5月20日（金）

詳しくは下記までお問合せください。

申込・問合せ 国際陶磁器フェスティバル美濃実行委員会事務局（セミツカ・クMINO内）☎25-4111

## 「スポーツしたい子大集合」

### スポーツ少年団の募集

種 目	団 名
野 球	瑞浪、土岐、陶、釜戸、日吉、稲津、明世
ソフトボール	瑞浪、土岐、釜戸、日吉、稲津、明世
剣 道	瑞浪、釜戸、陶
陸 上	瑞浪、土岐、陶、稲津、釜戸
空 手	MKC空手道、瑞浪小空手
ソフトテニス	瑞浪ゼロ、KAMADO童夢

ソフトテニス教室参加者募集（ソフトテニス連盟主催）

・対 象 市内の小学3年生～中学3年生  
一般（市内在住者）

・会 場 市民テニスコート（市民公園内）

・練習日 月2回（第2・第4土曜日）

・時 間 9時～12時

・年会費 2,000円

・持ち物 ラケット・テニスシューズ  
ジュニア硬式テニススクール参加者募集

・対 象 市内の小学4年生～ 15人  
" 中学1年生～ 15人

・会 場 市民テニスコート（市民公園内）

・練習日 月2回（第2・第4土曜日）

・時 間 9時30分～11時30分

・年会費 10,000円（保険料・ボール代等）

・持ち物 運動服、ラケット、テニスシューズ

・指導員 市テニス協会会員

・説明会 4月2日（土）19時～市民体育館  
保護者同伴で参加してください

申込・問合せ スポーツ振興課 ☎68-0747

## NPO瑞浪芸術館からの催し物のご案内

### 「バビルゾン派展」

・期 間 3月19日（土）～3月27日（日）10時～17時

・入館料 一般・学生500円、小学生以下は無料

・内 容 19世紀のフランス「バルビゾン村」で活躍した画家たちの作品展（ミレー、デュプレ、シャルル・M・ドービニー等）

「ソンコ・マージュ フォルクローレの魅力'05」

世界の天才ギタリスト、ユパンキ唯一の弟子ソンコ・マージュ氏によるギター演奏をお楽しみください。

・日 時 4月10日（日）15時～

・入場料 当日3,500円、前売3,000円

問合せ 瑞浪芸術館 ☎66-2170

〒509-6102 稲津町萩原1220-2

# 健康だいすき

ヘルスインフォメーション 保健センター ☎ 67 - 2700

## 🌸 BCG予防接種のお知らせ

**4月1日(金)** 場 所 保健センター  
時 間 13時30分～14時30分

対象者 平成17年1月生まれ～平成17年2月生まれ  
(満6ヵ月未満でまだ接種していない児も含む)  
\* 母子健康手帳を持参してください。  
\* 予診票の内容が変更になりますので、接種当日にお渡します。(体温は会場で測定します。)

### 「BCG予防接種」が変更になります

平成17年4月より結核予防法の改正によりツベルクリン反応検査が廃止され「直接BCG接種」となるとともに接種時期が「生後6ヵ月に達するまで」となります。今後は保健センターで毎月1回実施します。

\* 健康カレンダーに掲載してあります。



## 🌸 平成16年度 献血事業の協力状況

以下の事業所等に献血のご協力をいただきましたのでご紹介します。ご協力ありがとうございました。

- ・大湫病院・東濃厚生病院・JAとうと土岐支店
- ・ユニー瑞浪店・パロー瑞浪店・㈱東海ベルテクノ
- ・美濃窯業㈱・中京短期大学・㈱ヨータイ瑞浪工場
- ・麗澤瑞浪高等学校・瑞浪精機㈱・丸理印刷㈱
- ・十六銀行瑞浪支店・ムライ機器㈱・中京高等学校
- ・核燃料サイクル開発機構 瑞浪超深地層研究所
- ・ソニーイーエムシーエス㈱西日本CSフロントセンター

## 🌸 風しん予防接種について

平成17年5月より風しん予防接種が満1歳過ぎの児を対象に通年接種できるようになります。

- \* 詳細については、毎月1日号の広報にてお知らせします。
- \* 健康カレンダーにも掲載してあります。

## 🌸 医師による健康相談をご利用ください。

- ・ 血圧が高めと言われた事がある方
  - ・ 最近気になる症状がある方
  - ・ 病院に受診するかどうか迷われている方
  - ・ 健診結果に不安を感じている方 など
- 医師の健康相談が個別で受けられます。是非この機会をご利用ください。ご家族の方の相談でも結構です。

日 時	場 所	内 容
4月13日(水) 14時～15時	保健センター	医師の健康相談、 血圧測定、検尿

## 🌸 健康相談 4月13日(水) 保健センター

栄養相談:14時～16時 \*管理栄養士による個別相談  
乳幼児相談:9時30分～11時 \*身体測定と個別相談

## 🌸 精神保健相談・認知症(痴呆)相談

**4月12日(火)** 場 所 保健センター  
受付時間 13時～14時

<担当> 精神科医師・精神保健相談員  
\* 電話予約が前日までに必要です。秘密は厳守します。

## 🌸 乳幼児健診・相談・歯みがき教室

<場所 = 保健センタ - 料金 = 無料>

健診・相談名	実 施 日	時 間	対 象 者	持 ち 物
4ヵ月児健康診査	3月29日(火)	第1子は13時集合 第2子以上は 13時45分～14時15分	平成16年11月生まれ	母子健康手帳
6ヵ月児健康相談 及び離乳食教室	4月5日(火)	9時30分～ 9時45分	平成16年10月生まれ	母子健康手帳
中期・後期離乳食教室	4月5日(火)	13時30分開始	平成16年8月生まれ	母子健康手帳
1歳6ヵ月児健康診査 健診終了後希望者 に歯みがき教室を実 施します	4月7日(木) 4月8日(金)	12時30分開始	平成15年9月1日～ 9月15日生まれ 平成15年9月16日～ 9月30日生まれ	母子健康手帳 タオル・コップ 保護者の歯科健診も 同時に行います。
2歳児はみがき教室	4月4日(月)	9時～11時	平成15年4月生まれ	母子健康手帳 歯ブラシ・コップ
2歳6ヵ月児はみがき教室	4月11日(月)		平成14年10月生まれ	
3歳6ヵ月児はみがき教室	4月12日(火)		平成13年10月生まれ	
6歳白歯ムシ歯予防教室	3月28日(月)	15時開始	平成11年3月生まれ	母子健康手帳 タオル・コップ

広報2月1日号に掲載しました、「瑞浪市健康づくり計画」の名称募集の締め切りを3月末まで延期します。ぜひご応募ください。