

広報

みづなみ

2005年
(平成17年)

2-1

No.1107



瑞浪市消防出初式

1月16日、総合文化センターで「瑞浪市消防出初式」が行われました。

式典では、消防に対して功績のあった、消防団員や団体などが表彰をされ、駅前周辺で行われた市中分列行進では、各分団のりりしい姿が披露されました。

最後に、同センター対岸では、全分団による一斉放水が行われました。

(受章者は2ページに掲載)

主な内容

消防出初式	2
成人式	3
市議会だより	4
みんなの広場	6
瑞浪市健康づくり計画	8
確定申告	9
お知らせ	10
相談コーナー	11
健康だいすき	12

新春恒例

消防出初式



1月16日、瑞浪市消防出初式が総合文化センターで盛大に催され、消防に尽くされた205人と1団体が表彰されました。受賞者は次の皆さんです。(敬称略)

消防庁長官表彰

退職消防団員

市川靖則、小木曾達也、森本英樹

岐阜県知事表彰

退職消防団員

佐藤良幸、田中一成、山内雅彦、安藤知幸、伊藤恵一、門野哲也、永田慎一、勝股義和、小木曾誠、小関敦規、河野文隆、中島健一、西尾佳紀、羽柴昇、遠山博隆、和田晃一、後藤祐二、田中哲也、稲垣光良、工藤博幸

永年勤続功労章

大山一男(団本部) 小木曾一喜(消防本部)

勤続功労章

高木正光(団本部) 小倉秀龜(消防本部)

功労章

水野博之(第3分団) 二村博之(第4分団) 佐野秋男(第5分団) 酒井正裕(第1分団) 伊藤裕之(消防本部)

優秀家族賞

奥谷勉(妻) 京子、渡邊政百(妻) 美佳、板橋茂晴(妻) 実千代、熊

谷智治(妻) 厚子(第2分団) 感謝状

陶都信用農業協同組合

地域振興局長表彰

功労章

藤田修二(第3分団)、中里建史(第1分団)、渡邊信之(第2分団)

県消防協会長表彰

功労章(20年)

大山一男(団本部)、岸本卓也、鈴木茂雄、横山隆久(第3分団)

功労章(15年)

中村淳司(第5分団)、水野博之(第3分団)、旗秀樹(第1分団)、奥村義二(第3分団)、中山直樹(第4分団)

功績章

熊谷彰(第2分団)、小栗義朗(第4分団)、小栗好彦(第2分団)、三輪武彦、愛知廉三(第1分団)、大竹孝史(第2分団)、花房康司、安江利明(第3分団)、西尾治徳(第4分団)、加藤和久、古山一(第5分団)、斉木章之、可知更一(音楽隊)

市長表彰

功労章

近藤正史、奥村正澄、奥村嘉英、岡田徳一、今井敦史、土屋公一郎、吉川冬木、鶴岡秀和、片田和宏(第1分団) 金谷孝雄、加藤龍嗣、渡辺健一(第2分団) 水野康信、土屋正勝、保母修造(第3分団) 工藤信彦、日比野進(第4分団) 伊藤勝章、加藤英寿(第5分団) 伊藤浩子、有賀英子(音楽隊)

消防長表彰

功績章

林雄二郎、山内宏幸、小木曾隆広、日比野順一(第1分団) 小栗和寿、小栗孝範、小栗貴臣、小栗寛道、渡辺裕隆、渡辺雅人(第2分団) 足立康明、安藤貴正、牧野琢廣、土本裕志(第3分団) 工藤剛生、岡庭洋一、下林俊幸(第4分団) 渡辺篤史(第5分団) 伊藤ひとみ(音楽隊) 中嶋大輔(消防本部)

消防協会長表彰

功績章

山内勝幸、有賀大輔、土屋剛、早瀬徹、伊藤嘉朗(第1分団) 小栗政昭、真鍋嘉孝、安藤大樹、小栗準也、安藤浩士、近藤裕久、大塚栄作、堀部博明(第2分団) 山路邦夫、溝口博士、小川勝彦、鍋谷志郎、堀田清彦、板頭誠、足立昌隆、足立寛聡、長谷川正文(第3分団) 加納広正、長井良生、工藤雄一、長江将由、岩島広明、浜島年伸、熊澤博隆(第4分団) 小木

曾孝之、高木慎治、岩崎琢也(第5分団) 橋本芳彦、西尾智博(音楽隊)

団長表彰

功績章

深谷直人、有賀英雄、木股弘勝、柴田芳宏(第1分団) 大竹孝史、小栗兼一、大竹政行、玉田靖、酒井基樹、奥村勝彦、三輪和年、熊谷智治(第2分団) 伊藤裕、板橋輝繁、山口悦司、板頭忠実(第3分団) 加藤和久、古山一、西尾直樹、重田卓己(第5分団) 斉木章之、加藤日出子、可知更一、奥村かおる、伊藤道廣、木田みどり、水野夏来、小木曾友恵、工藤秋乃(音楽隊)

功績章

小栗大典、大脇雅司、森本勲、伊藤嘉英、山内直樹、山内智彦、山内貴政、加藤明男、横井龍二(第1分団) 山本和輝、高木紀算、佐合淳、渡辺浩貴、古田誠、水野天玲、小澤達也(第2分団) 山上豊昌、渡辺重典、柴田征人、古田憲司、佐々木貴浩、小栗康利、奥村重信、鈴木光夫、水野雅友、寺倉慎二、中川茂則(第3分団) 安部智晴、大島直也、水野清忠(第4分団) 木野村寛、西尾佳也、棧原洋一、三宅寛明、伊藤卓哉、永井等、水野徳人、成瀬広之、安藤淳(第5分団) 真田倫成(音楽隊)

平成17年「瑞浪市成人式」



1月9日、総合文化センターで「平成17年成人式」が振袖やスーツ姿で着飾った新成人の門出を祝い、盛大に開催されました。今年市内で609人が成人を迎え、式典は、今後の輝かしい未来と困難な道のりを、笑顔を忘れずに乗り越えていこうと、「FUN」をテーマに、新成人から選ばれた23人の実行委員による手づくりの成人式となりました。

式典では、20年間の思い出の写真や、恩師からのビデオレター、過去、現在、未来を演じた寸劇が会場を盛り上げました。

最後に同委員の前川智里さんが「成人としての責任とともに、自分らしい道を歩んでいきます」と新成人としての決意を述べて式典は幕を閉じました。



市議会だより

平成16年第4回市議会定例会が、12月1日から12月24日までの24日間にわたり開かれました。提出された報告案件2件と、条例案件6件、予算案件10件、認定案件9件、その他の案件6件、議員発議4件、請願2件の計39件が審議され、原案どおり可決・認定・採択すべきものとされました。

会期日程

- 12月1日 本会議(議案上程説明)
- 12月9日 本会議(一般質問)
- 12月10日 本会議(一般質問、議案質疑、委員会付託)
- 12月13日 総務文教委員会
- 12月14日 市民福祉委員会
- 12月15日 経済建設委員会
- 12月16日 第1決算特別委員会
- 12月17日 第2決算特別委員会
- 12月24日 本会議(委員長報告討論、採決)

報告案件

- 【専決処分の報告】
- 【交通事故の和解及びこれに伴う損害賠償の額の決定】
- 【損害賠償の額を定めることについて】

条例案件

瑞浪市職員の給与に関する条例等の一部を改正する条例の制定

予算案件

平成16年度瑞浪市一般会計補正予算(第3号)

【一般会計予算を二千七百七十万円減額し、総額を百六十四億四千四百六十万円とするもの】

【平成16年度瑞浪市立あけよ温泉白寿荘特別会計補正予算(第1号)】

【あけよ温泉白寿荘特別会計補正予算を百十万円追加し、総額を一億二百六十万円とするもの】

【平成16年度瑞浪市老人保健事業特別会計補正予算(第3号)】

【老人保健事業特別会計補正予算を三億一千三百四十五万四千円追加し、総額を三十九億七千六百十万円とするもの】

【平成16年度瑞浪市国民健康保険事業特別会計補正予算(第1号)】

【債務負担行為ができる事項、期間、限度額の決定】

【平成16年度瑞浪市駐車場事業特別会計補正予算(第1号)】

【債務負担行為ができる事項、期間、限度額の決定】

【平成16年度瑞浪中央土地区画整理事業特別会計補正予算(第1号)】

【瑞浪中央土地区画整理事業特別会計補正予算を六十万円追加し、総額を三億九千四百六十万円とするもの】

【平成16年度瑞浪市下水道事業特別会計補正予算(第2号)】

【下水道事業特別会計補正予算を二千五百四十万円追加し、総額を十三億五千五百九十万円とするもの】

【平成16年度瑞浪市簡易水道事業特別会計補正予算(第1号)】

【債務負担行為ができる事項、期間、限度額の決定】

【平成16年度瑞浪市水道事業会計補正予算(第1号)】

【水道事業会計予算を四百万円追加し、事業費用を二十一億八千四百十五万五千円とするもの】

その他案件

【高根辺地に係る総合整備計画の変更】

【施設整備の追加及び施設整備事業費の変更】

【神田辺地に係る総合整備計画の変更】

【各施設整備事業費の変更】

【大細辺地に係る総合整備計画の変更】

【各施設整備事業費の変更】

【東濃農業共済事務組合規約の変更】

【中津川市廃置分合等に伴う所要の改正】

【土岐市及び瑞浪市休日急病診療所組合の執行機関の組織を改めるため】
 岐阜県市町村会館組合を組織する市町村数の減少について
 【中津川市廃置分合等に伴う所要の改正】

認定案件

- 平成15年度瑞浪市一般会計決算の認定
- 平成15年度瑞浪市立あけよ温泉白寿荘特別会計決算の認定
- 平成15年度瑞浪市老人保健事業特別会計決算の認定
- 平成15年度瑞浪市国民健康保険事業特別会計決算の認定
- 平成15年度瑞浪市介護保険事業特別会計決算の認定
- 平成15年度瑞浪市農業集落排水事業特別会計決算の認定
- 平成15年度瑞浪中央土地区画整理事業特別会計決算の認定
- 平成15年度瑞浪市下水道事業特別会計決算の認定
- 平成15年度瑞浪市簡易水道事業特別会計決算の認定

議員発議

- 決算特別委員会の設置
- 平成17年度地方交付税所要総額確保に関する意見書
- 「食料・農業・農村基本計画」見直しに関する意見書
- WTO・FTA交渉に関する意見書

預金保険制度が 変わります

平成17年4月以降は、全額保護される決済用預金を除き、預金者一人当たり、元本一千万円までとその利息が保護されます。

- ・「決済用預金」とは、「無利息、要求払い、決済サービスを提供できる」という条件を備えた預金で、当座預金や利息の付かない普通預金が該当します。利息が付く普通預金や定期預金等については、預金者一人当たり元本一千万円までと、その利息等が保護されます。それを越える部分は、破たん金融機関の財産の状況に応じて支払われず。（一部カットされる場合があります）
- ・預金保険制度、農水産業協同組合預金保険制度とも同様の取り扱いがなされます。

なお、平成17年3月末までは、当座預金、普通預金、別段預金については全額保護されます。

詳しくは、金融機関の窓口または、預金保険機構、農水産業協同組合預金保険機構、東海財務局にお問い合わせください。
 問合せ 預金保険機構

☎ 03(3212)6029
 HP <http://www.dic.go.jp/>
 東海財務局
 ☎ 052(951)2490

地籍調査事業区域

「瑞浪中央南部第一工区」並びに「山田1」の登記が完了しました

市では、平成13年度より地籍調査事業に着手しています。岐阜地方事務局多治見支局より左記のとおり登記完了の通知がありました。

調査区域名	登記完了年月日
「瑞浪中央南部第二工区」	平成16年12月20日
「山田1」	平成17年1月11日

調査区域の土地関係者の皆様には、調査にご協力頂きありがとうございました。今後も市内全域で順次事業を進めていきますので、ご協力をお願いします。

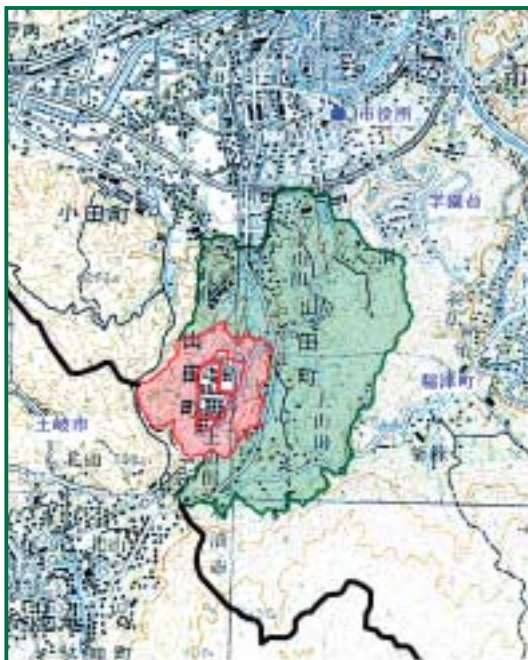

「瑞浪中央南部第1工区」- 緑色で着色
 「山田1」- 赤色で着色
 (山田町、明賀台1~5丁目の一部)

各社が新製品をアピール

1月6日、7日の2日間、総合文化センターで「2005みずなみ四季の器見本市」が行われ、会場は新製品を目当てに品定めをする多くのバイヤーでにぎわいました。

見本市では、瑞浪、恵那の両陶磁器工業協同組合に加盟する28社から、約4500点の製品が並べられ、各社の新製品と趣向を凝らした展示方法が、多くの商社の目を引いていました。組合関係者は「厳しい景気の中、多くの方に来場していただいています。各社ターゲットを絞った製品で、バイヤーの方に良いアピールができていたのでは」と話していました。



快適空間賞授賞式

1月11日、商工会議所が主催する「新春名刺交換互礼会」で、昨年まちづくりに貢献した個人や団体などに贈られる「快適空間賞」の授賞式が、ミュージアム中仙道で行われました。受賞された個人、団体は次のとおりです。(敬称略)

特別賞

・玉木信久・千賀子夫妻(里親として、厚生労働大臣より感謝状を授与)・日比野鑑三(建築技術者として「岐阜の名匠」に選ばれる)

賞

・土岐町焼き物製作委員会(桜堂薬師に陶製の灯籠を制作設置し、新たな名所を作る)・中京高等学校サッカークラブ(第9回岐阜県選手権大会で優勝し、第84回天皇杯全日本選手権に初出場)・稲津小学校(フラワーラボークンクールで県教育委員会賞を受賞)・大湫小学校(同コンクールで東海ラジオ賞を受賞)・瑞浪桔梗ライオンズクラブ(小学6年生の手形と夢の刻まれたタイルを作成し、明德橋の歩道に設置)・陶陸上クラブ(生涯スポーツ優良団体として文部科学大臣賞を受賞)・株式会社深山(製品の斬新なデザインなどが評価され、グッドデザイン賞を受賞)・榑西尾土木部(花飾りコンクールで銅賞を受賞)



おめでとう100歳

1月に市内で3人の方が100歳を迎えられ、高嶋市長がそれぞれ、お祝いのために訪問しました。

100歳を迎えられたのは、伊藤覚治さん(寺河戸町)、高津いちさん(陶町)、大山ちかさん(穂並)の3人で、高嶋市長は「100歳おめでとうございます。100歳を迎えられることは、本人の健康管理はもちろん、家族の支えも大切なことです。まだまだ元気で頑張ってください」とお祝いの言葉を述べ、みなさんに花束とお祝い金が贈られました。



伊藤覚治さん(寺河戸町)



大山ちかさん(穂並)

高津いちさん(陶町)▶

土岐児童センター



としあき
鈴木敏晃ちゃん
(2歳)
南小田町

まな
高木菜菜ちゃん
(3歳)
稲津町小里



親子リズム体操 参加者募集

健康体操の指導者、多々良恵子氏の指導で、親子で楽しく汗を流しませんか。今までは違った親子の触れ合いの場が待っています。

・日時 3月2日(水)、3月9日(水)、3月16日(水) 全3回 14時~15時

・場所 市民体育館 第3競技場

・対象 歩くことができる1歳~3歳の幼児とその親

・定員 親子30組(先着順)

・受講料 1,500円(初日徴収、保険料を含む)

・持ち物 バスタオル、飲み物(水分補給)

・締切 3月1日までに申し込み用紙に必要事項を記入し、市民体育館へ直接提出、もしくはファックスで送信してください。

申し込み用紙は、市民体育館および各コミュニティセンターにあります。

問合せ 市民体育館 ☎68 0747

FAX 68 0748

不審者の侵入に備えて

1月13日、明世小学校で「不審者侵入時の避難訓練」が行われ、児童と先生が緊迫した訓練に取り組みました。

訓練は、不審者が授業中の教室に侵入し、刃物を振り回すという想定で行われ、先生らが、さすまたや椅子を使い不審者を拘束し、全校児童が体育館に避難するまでを訓練しました。

訓練終了後の反省会では、多治見警察署の生活安全課の警官から、先生と児童にそれぞれ「机やいすなど、身近なもので不審者との距離を置き、児童には大きな声で指示を出してください」「勝手な行動をとることなく、先生の指示に従って行動してください」などのアドバイスがあり、児童らは防犯意識を高めていました。



議員研修会を開催

1月11日、市役所で市議会議員21人が参加して、「瑞浪市議会議員研修会」が行われました。

今回の研修会では、講師に元全国都道府県議会議長会の野村稔氏を招き、本会議のあり方、委員会のあり方についての講義を受けました。今後、さらなる議会活動の活性化が期待されます。



冬の竜吟の森を観て歩く

春の兆しも感じられるこの時期、竜吟の森でこの地域の植物について学んでみませんか。

2月26日(土) 10時~12時 13時~15時

・内容 冬の竜吟の森の自然観察会

・講師 山口清重氏(植物研究家)

・対象 小学生(一般定員20人)

・参加費 100円(当日徴収)

・締切 2月20日(日)

昼食は各自で用意してください。

野外活動のできる服装でお越しください。

申込・問合せ 自然ふれあい館 ☎63 0015

こちらは広報みずなみです

2月の夕方6時の音楽は

「エーデルワイス」です

防災行政無線(屋外放送)は、窓を開けるか外へ出て聴いてください。

これから瑞浪市健康づくり計画を策定していきます

どうして計画を策定するの…

わが国は、長寿社会と言われる一方で、増加傾向にあるがんや心臓病、脳卒中などの「生活習慣病(1)」が死因の6割を占めています。また、寝たきりや認知症(痴呆)等となる要介護状態となる人も増加し、深刻な社会問題になっています。

そこで、すべての国民が健康で心豊かに生活できるように、健康を増進して発病を予防する「1次予防」に力を入れ対策を推進していく必要があります。国では早死や健康寿命(2)を延伸させる対策として「21世紀における国民健康づくり運動(健康日本21)」を平成12年に策定しました。

本市の現状をみると、平成16年4月1日現在の高齢化率は21.79%であり、要介護者も年々増加傾向にあります。平成14年度における生活習慣病による死亡者は、全体の死亡者の約8割を占めています。

このような状況を踏まえて市では、市民一人ひとりが積極的に健康づくりに取り組むとともに、それぞれが健康に関して、個人、地域等が一体となって、市民の健康づくりを総合的に推進していけるよう「瑞浪市健康づくり計画」を策定していくことになりました。

1 生活習慣病：食習慣、運動習慣、ストレス、喫煙、飲酒などの生活習慣により影響する病気のこと。(がん、脳卒中、心臓病、糖尿病、高血圧、高脂血症など)

2 健康寿命…私たち一人ひとりが生きている長さの中で、元気で活動的に暮らすことができ、長さをいいます。

瑞浪市死因別死亡割合の状況(平成14年度)

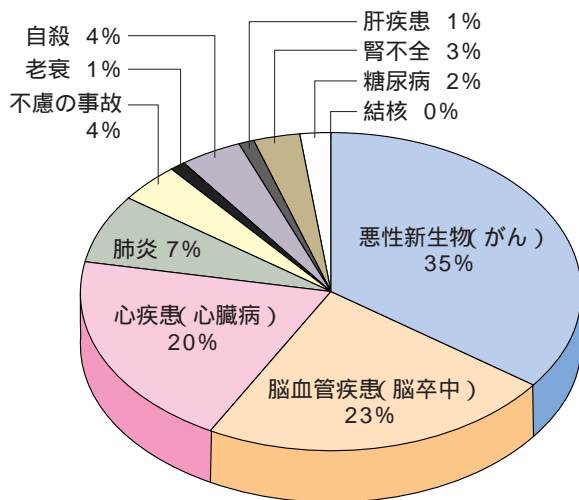

健康づくり計画って
どんなことをするの…

・テーマ領域に関して検討します。
瑞浪市は、

- 栄養
- 運動・健康管理
- タバコ・アルコール・こころ



この4つのテーマについて、年代ごとに健康的な生活が送れるように家庭や地域等を取り組むことについて目標を立て、具体的な対策を考えていくこととなります。

この計画の期間は、平成18年度から10年間で

市の現在の動きは
どうなっているの…

昨年12月に、市民代表者や関係団体等の代表者による策定会議やワーキング会議の第1回目を開催しました。

これらの会議を重ねながら、よりよい計画を立てていきたいと考えています。今後も、健康づくり計画の策定状況を市民のみなさんにお知らせしていく予定です。

「瑞浪市健康づくり計画」の名称大募集

市では、市民のみなさんに親しみやすい計画となるよう、健康づくり計画の名称を募集します。

名称

健康や計画などに関する言葉を用い字数が多くないもの。

【例】多治見市：「たじみ健康ハッピープラン」
中津川市：「健康なかつがわ21」

応募方法

FAX、メール、郵送、直接保健センター窓口受付の方法などで応募してください。

住所、氏名、年齢、電話番号、名称を明記してください。

FAX 66 1115

メール kenko@city.mizunami.gifu.jp

締切 2月28日(月)

その他

採用された方については、記念品を贈呈します。(採用名称の応募者が多数の場合は抽選とさせていただきます)

問合せ 健康増進課(お内線112)

平成16年分の所得税の確定申告の受付は 2月16日(水)から3月15日(火)までです。

平成16年中に所得のあった方の所得税及び市・県民税の申告相談会を次のとおり開催します。

申告相談会日程

開催日	会場
2月16日(水)～2月24日(木)	市役所 2階大会議室
2月25日(金)	稲津コミュニティーセンター 多目的ホール
2月28日(月)～3月1日(火)	釜戸コミュニティーセンター 多目的ホール
3月1日(火)午前中のみ	大湫コミュニティーセンター 講堂
3月2日(水)	日吉コミュニティーセンター 多目的ホール
3月3日(木)～3月7日(月)	市役所 2階大会議室
3月8日(火)～3月9日(水)	陶コミュニティーセンター 会議室
3月10日(木)～3月15日(火)	市役所 2階大会議室

- ・相談会の開催は、土・日曜日を除く9時～16時です。
- ・市役所税務課窓口での申告相談は行いません。

申告に必要なもの

所得の計算に必要な書類
給与・公的年金等などの所得のある方は、源泉徴収票(原本)
営産業所得・農業所得・不動産所得のある方は、その収支内訳書等(ただし農業所得を標準で計算される方は、「計算のめやす」)
配当所得のある方は、配当金額、源泉徴収税額のわかる書類
一時所得のある方は、その所得の収入・経費のわかる書類
所得控除の計算に必要な書類
生命保険料控除・損害保険料控除を受けようとする方は、その支払額などの証明書
障害者控除を受けようとする方は、障害者手帳(療育手帳)など
医療費控除を受けようとする方は、医療費の領収証(保険金などで補てんされた金額がある方は、その金額がわかる書類)
寄付金控除を受けようとする方は、領収証等
その他必要なもの
印鑑(朱肉を使用するもの)
所得税の還付を受けようとする方は、申告者本人名義の預貯金口座番号のわかるもの

自営業を営んでみえる方へ
所得税の確定申告は、ご自分で作成し、お早めに提出してください。市役所(コミュニティーセンターを含む。)では自営業の方の相談を行いませんので、ご不明な点は税務署でお尋ねください。
税務署では、職員のアドバイスによりご自分で申告書などを作成していただきます。
ただし、収支内訳書・申告書をご自分で作成済みの方は、市役所でも提出できます。
土地・建物等を売却された方へ
平成16年中に土地・建物等を売却された方(譲渡所得のあった方)は、原則所得税の確定申告が必要です。
申告のしかたなどについて、お分かりにならない方は、関係資料をご持参の上、申告期間中に多治見税務署へお出かけください
障害者控除を受けようとする方へ
障害者手帳等の交付を受けていない方であっても、介護保険の要介護認定(要支援を除く)を受けている方は、障害者控除の対象になる場合があります。詳しくは、市役所高齢介護課(内線152)へお尋ねください。

詳しくは、多治見税務署(〒507-8706 多治見市音羽町1丁目35番地 ☎22-0101) 税務相談室多治見分室(☎23-7131)、市役所税務課(☎68-2111 内線117・118)へお尋ねください。

子育て支援センター（稲津保育園内） 「おんぶにだっこ教室」からのお誘い

出前おんぶにだっこ教室

・日 時 2月16日(水) 10時～11時30分

・対象児 就園前の乳幼児

お店屋さんごっこ（保育園児と遊ぼう）

・日 時 2月22日(火) 10時～11時30分

・対象児 1歳位～就園前

・持ち物 買ったものを入れる袋

申込・問合せ 子育て支援センター ☎66-1064

食生活改善推進協議会による 「健康料理教室」参加者募集！

うす味で野菜たっぷりの健康料理と、真向法の体験ができる教室です。健康に興味のある方を募集します。

・日 時 3月3日(木) 9時30分～15時

・場 所 稲津コミュニティーセンター

・内 容 調理実習、真向法

・募集定員 20人 ・受講料 無料

・持ち物 エプロン、三角巾

・締 切 2月17日(木)

申込・問合せ 保健センター ☎67-2700

労働安全衛生関係講習会の開催

〔製造業のための現場監督者・

職長等安全衛生教育講習〕

・日 時 3月8日(火)～9日(水)

9時15分～17時15分

・場 所 セラトピア土岐（土岐市土岐津町高山4）

・受講料 9,400円（消費税・テキスト代含む）

・定 員 72人（定員になり次第締切）

・締 切 2月28日(月)

・申込方法 受講料を添えて下記まで

申込・問合せ 東濃産業労働協会

〒507-0801多治見市東町1-9-3 ☎24-4595

東濃西部観光写真コンテスト作品募集

東濃西部地域の観光PRなどに使用する写真を募集します。心に残る風景、伝統ある祭や行事、地場産業で働く人々の姿など東濃西部を紹介する写真を広く求めています。

・応募作品 カラープリント四つ切サイズ、多治見・土岐・瑞浪・笠原の3市1町内で撮影されたもの

・応募締切 3月11日(金)

・賞 グランプリ 1人 賞金5万円 ほか

申込・問合せ 〒509-5121 土岐市土岐津町高山6-7
土岐市観光協会 ☎54-1131

「白寿荘」給食用物資納入業者募集

白寿荘では、平成17年度の給食用物資の納入業者を募集します。

・応募資格 平成17年度に競争入札参加資格審査申請をしている業者

・応募期限 2月28日(月)

申込・問合せ 白寿荘 ☎68-2310

平成17年度「協働型県民活動促進事業」企画募集

岐阜県では、自主的、主体的なグループ活動のうち、他のモデルとなるものを支援します。

・グループ まちづくり、環境・リサイクル、福祉健康、交流発信、教育・文化、道路・河川など

・支援内容 自主的、主体的なグループ活動に対する金銭的支援、情報提供、検討会等への県職員の派遣など

・受付締切 2月16日(水)

申込・問合せ 東濃地域振興局 ☎23-1111内線208

(財)岐阜県広報センター ☎058-277-1024

第7回国際陶磁器展美濃 シンポジウム・ワークショップ参加者募集

3月12日(土)セラミックパークMINO

シンポジウム

・テーマ 第7回国際陶磁器展美濃審査会を振り返って

・場 所 国際会議場

・時 間 15時30分～17時30分

・参加料 無料（定員：160人）

・出演者 榎本徹、小松誠、加藤幸兵衛、ほか
ワークショップ（作陶実演）

・場 所 作陶館

・時 間 10時30分～ 講師：アル・オセ（ルウエー）

13時30分～ 講師：インク・ヌトル（スペイン）

・参加料 各300円（定員：各60人）

・申込み 3月4日(金)までに、電話・FAX・Eメールにて申し込みください。

申込・問合せ 国際陶磁器フェア美濃実行委員会

☎25-4111 FAX25 4138

Eメール info@icfmino.com

ミュージアム中仙道からの催し物のご案内

「柴田厚志コレクション 美濃の高田徳利」

～幕末から昭和15年生産まで～

・期 日 1月29日(土)～2月20日(日)

・場 所 ミュージアム中仙道

・入館料 大人500円、小人300円

「柴田厚志 作陶展」も同時開催します。

問合せ ミュージアム中仙道 ☎68-0505

相談コーナー

(2月分)

ハートピア（市民福祉センター）相談室

- 行政相談 市民課 ☎内線105
 日時... 2月14日(月) 10時～15時
 人権・法律相談 市民課 ☎内線105
 日時... 2月17日(木) 10時～15時
 結婚相談 市民課 ☎内線105
 日時... 2月2日(水)・9日(水)・27日(日)
 10時～16時
 心配ごと相談 社会福祉協議会 ☎68-4148
 日時... 毎週月曜日
 10時～15時

市役所 1階市民相談室

- 身体障害者相談 社会福祉課 ☎内線160
 日時... 2月7日(月) 9時～12時
 住宅修繕相談 都市計画課 ☎内線245
 日時... 2月15日(火) 10時～15時
 高齢者向け住宅改修相談有り
 移動家庭児童相談 社会福祉課 ☎内線102
 ・陶児童館 2月2日(水) 10時～12時
 ・子育て支援センター（稲津保育園内）
 2月2日(水) 13時30分～15時30分
 ・釜戸コミュニティーセンター
 2月9日(水) 10時～12時
 ・日吉コミュニティーセンター
 2月9日(水) 13時30分～15時30分

こぶし相談室（勤労青少年ホーム）

- 母子相談 社会福祉課 ☎内線102
 日時... 2月1日(火) 9時～12時

共同福祉施設（サンライズ）

- 教育相談 学校教育課 ☎内線488
 日時... 毎週火・金曜日 13時～17時
 （11日を除く）
 電話相談 相談日のみ ☎67-3338

今月の納期（お支払いは便利な口座振替で）

市県民税（特別徴収）	1月分	2月10日(木)
固定資産税	4期分	2月28日(月)
国民健康保険料	2月分	2月28日(月)
保育料	2月分	2月28日(月)
水道料金・下水道使用料	1月分	2月28日(月)
市営住宅使用料	2月分	2月28日(月)
介護保険料	2月分	2月28日(月)
下水道受益者負担金	2期分	2月28日(月)

斎場のお休み 市民課 ☎内線105

2月5日(土)・10日(木)・16日(水)・22日(火)・28日(月)

母子寡婦福祉資金のご案内

母子寡婦福祉資金は岐阜県が行っている事業で、母子家庭や、寡婦の方のよりよい生活設計に役立てていただくための資金として、修学資金・就学支度資金などの資金を、無利子（一部のものについては、年利率3%）でお貸しするものです。

- ・対象 児童を扶養する母子家庭の母、父母のいない児童
- ・資金種類
 修学資金（月額18,000円～63,000円まで）
 就学支度資金（39,500円～450,000円まで）
 借りられる金額は、学校種別、学年によって異なり、上記以外にも貸付資金があります。
 申込・問合せ 社会福祉課 ☎内線104

あなたのカムバックを支援する「再就職希望登録者支援事業」のご案内

妊娠、出産、育児または、介護のために退職したけれども、将来働けるようになったとき、再就職を希望する方の登録事業を行なっています。登録した方は、セミナーへの参加、再就職の準備に役立つ「情報誌」の送付、個別相談などの支援が受けられます。

- ・登録料 無料
- ・受付時間 月曜日～金曜日（祝日を除く）
 9:30～16:30

問合せ（財）21世紀職業財団 岐阜事務所
 ☎058-266-5033

「中小企業活性化セミナー」のご案内

- ・日時 2月15日(火) 13時30分～
- ・場所 総合文化センター・講堂
- ・演題 「中小企業をめぐる課題と対応」
- ・講師 中小企業庁事業環境部長 鈴木正徳氏
 問合せ 商工課 ☎内線481

市営住宅入居者募集

管財課 ☎内線324

団地名	所在地	形式	構造	募集数	家賃	敷金
竜吟	釜戸町	2DK	簡2PC造	1	て決まりま 構・構造な の収入住 入居され 家賃の3 敷金の3 カ月分	
応募資格	上記以外に入居者募集は行っておりません。原則として市内に3カ月以上住所または3カ月以上勤務地があり、かつ、市税を滞納していない方現に同居または同居しようとする親族があり、世帯を構成する方現に住宅に困窮し、収入基準に適合する方					
応募期間	2月1日(火)～2月8日(火) お問い合わせには、所得のわかる書類をご用意ください。					

健康だいすき

ヘルスインフォメーション 保健センター ☎67-2700

🌿三種混合（百日咳・ジフテリア・破傷風） 期追加予防接種

・対象者 期初回3回接種終了後、1年以上経過している7歳半(90ヵ月)未満の児

*百日咳にかかった児は、ジフテリア・破傷風の二種混合を接種しますので、**申し込み前に必ず保健センターにご連絡ください。**

・期間 3月1日(火)~3月31日(木)までの各医療機関の指定する日時

・料金 無料

・接種方法

2月24日(木)までに申し込みはがきを保健センターへ提出してください。

(はがきは、予防接種のしおりにとじてあります。)

2月28日(月)以降に希望した医療機関へ直接電話で日時を予約してください。

予診票と母子健康手帳を持参し、予約した医療機関で接種してください。

申し込まれた医療機関を変更することはできません。

・三種混合 期追加・麻しんの予防接種を下表の医療機関で行ないます。

医療機関名	電話	受入れ条件
東濃厚生病院	68-4111	月・水・木 14:00
瑞浪病院	67-1221	月・水 12:00 / 火・金 17:00
セオ医院	68-2733	月~土 12:00~12:30
佐々木外科医院	68-2817	火・木 13:00~16:00
宮川クリニック	68-2959	月・火・水・金 12:00~13:00, 15:30~16:00 木・土 12:00~13:00
岩島医院	68-6116	月・水・金 12:00~12:30
明生クリニック	68-0068	火・木 15:30~16:00
とよだ小児科クリニック	66-2250	火・木・金 15:00~15:30
タルミ医院	67-1732	火・水・金 14:00~15:00
嶋崎内科医院	67-2363	第1・4月 14:00~15:00
わた内科外科クリニック	68-3177	月・火・木・金 8:30~9:00/15:30~16:00
広瀬クリニック	66-2112	月・火・木・金 15:30~16:00
勝股医院	68-8896	月・火・木・金 12:00~13:00
玉田医院	69-2005	火・金 14:00~16:00
西尾医院	65-2701	月 15:00~16:00
塚田婦産科院	63-2002	火・金 14:00~15:00
大湫病院	63-2231	月~金 13:00~16:00

🌿ツベルクリン検査・BCG予防接種

結核予防法の一部改正により、平成17年4月からBCG接種対象年齢が「生後6ヵ月に達するまでの期間」になります。そのため、下記の対象者に対して予防接種を実施します。

・対象者 平成16年4月1日~平成16年12月31日までの出生児

・料金 無料

*ただし、満4歳未満でまだ受けていない児も含む

ツベルクリン検査	判定日・BCG	場所	受付時間
2月21日(月)	2月23日(水)	保健センター	13時30分 ~ 14時30分
2月28日(月)	3月2日(水)		
3月7日(月)	3月9日(水)		
3月15日(火)	3月17日(木)		
3月28日(月)	3月30日(水)		

🌿麻しん予防接種

・対象者 平成16年2月生まれ

*満7歳半(90ヶ月)未満でまだ接種していない児も含む。

ただし、麻しんにかかったことのある児は除く。

・料金 無料

・接種方法

2月24日(木)までに、申込みハガキを保健センターまで提出してください。3月1日(火)以降に希望した医療機関に電話予約をし、接種してください。



♥️乳幼児健診・相談・歯みがき教室

<場所 = 保健センタ - 料金 = 無料>

健診・相談名	実施日	受付時間	対象者	持ち物
4ヶ月児健康診査	2月22日(火)	第1子は13時集合 第2子以上は 13時45分~14時15分受付	平成16年10月生まれ	母子健康手帳
1歳児すくすく教室	2月24日(木)	9時50分~10時受付 (終了は11時30分)	平成16年2月生まれ	母子健康手帳 お茶
3歳6ヶ月児はみがき教室	2月14日(月)	9時~11時	平成13年8月生まれ	母子健康手帳 歯ブラシ・コップ 汚れてもいい服装で お越しく下さい。
4歳児はみがき教室	2月15日(火)		平成13年2月生まれ	
4歳6ヶ月児はみがき教室			平成12年8月生まれ	