

広報

みづなみ

2006年
(平成18年)

3-15

No.1134



みんなの思いをタスキに込めて「第42回陶一周駅伝競走大会」開催（2月26日）

主な内容

2～3 「瑞浪市第3次行政改革大綱」を策定しました

「瑞浪市第3次行政改革大綱」
6つの基本方針

4～5 はじまります「障害者自立支援法」

自立支援法の概要 / 定率負担について /
減免措置について / など

6～7 よくがんばったね、9年間

市内7中学校で、9年間無欠席の
18人の生徒を紹介します

8 議会だより

議長に泉碩也氏 / 監査委員・議会運営委員会
常任委員会などの構成

9 ごぞんじですか国民年金

高齢任意加入制度があります / など

10～11 みんなの広場

救急活動に協力 / 茶の湯を体験 /
がんばれ中京高校 / イベント情報 / など

12～13 はぐくみ

5歳児就学前教育 / 奨学金制度のご案内 /
4月の休館日 / など

14 図書館だより

花のリース展開催 / 名作を聞いてみませんか /
としょかん達人講座 / など

15 お知らせ

証明書の申請に本人確認を行います /
固定資産縦覧帳簿の縦覧 / など

16 健康だいすき

健康相談 / 『からだ』動かしていますか? /
精神保健・認知症相談 / など

『瑞浪市第3次 行政改革大綱』を 策定しました



市では、これまで平成7年に行政改革大綱を策定し、平成11年には見直しを行うなど、行政改革を推進してきました。

平成17年10月から「瑞浪市第3次行政改革懇談会（小木曾孝行会長ほか5人）」が4回にわたり開催され、平成18年2月13日に「瑞浪市第3次行政改革大綱」の答申が出されました。

市では、これに基づき、健全な財政運営を目指して、行政改革をさらに進めていきます。

また、信頼される行政構築のため、積極的な情報公開を行い、行政の透明性の向上と、公正の確保に努めます。

瑞浪市第3次行政改革大綱

地方分権時代にふさわしい「市民と行政の協働のまちづくり」を進めるために、平成18年度から平成22年度までの5年間の目標を定め、厳しい財政状況や社会情勢の変化等、様々な課題に対応し、6つの基本方針に基づく行動計画を策定して行政改革に取り組みます。



答申を手渡す小木曾会長と宮井副会長

基本方針

1 行政の担うべき役割を明確にします

民間委託等の推進

事務・事業全般にわたり、民間委託等の推進の観点からの総点検を実施し、民間委託や囑託化等運用形態の転換を図ります。

指定管理者制度の活用

すべての公の施設について、管理のあり方についての検証を行い、管理委託制度により管理委託している公の施設については、平成18年4月から指定管理者を指定します。また、現在直営で運営管理を行っている施設についても制度の導入を図ります。

18年度指定管理者導入施設

22施設

19年度以降指定管理者導入施設

16施設

地方公営企業の経営健全化

地方公営企業として事業の運営上必要な経費は、その事業による収入によって賄わなければならないという原則から、経費を節減し、収納対策の強化を図ります。

第三セクターの抜本的な見直し

民間譲渡、完全民営化を含めた既存法人の見直しを図ります。

公社の経営健全化

経済環境の変化への対応、経営の効率化、地方公共団体の財政運営のより一層の健全化等の観点から、公社の経営改善等について積極的に取り組めます。

市民と行政との協働の推進

市民、自治会、まちづくり組織、NPO、社会福祉法人等と連携・協力を図ります。

2 行政ニーズに即した 組織編成に努めます

簡素で効率的な組織編成
政策、施策、事務・事業に対応した部、課編成とするとともに、住民ニーズへの迅速な対応や、スピーディーな意思決定・対応の観点から、個々の職員の責任と権限が明確化され、意思形成過程が簡素化された組織編成を適時行います。

幼稚園、保育所を一体化し、多様な住民ニーズに対応します。

3 定員管理及び給与等の 適正化に努めます

定員管理の適正化
定員管理にあたっては、社会経済情勢の変化等を踏まえ、対応すべき行政需要の範囲、施策の内容及び手法を改めて見直しを図ります。

また、職員数については、平成16年度(435人)を基準に、平成22年度の職員数を総数398人とし8.5%の削減を目指し適正化に取り組みます。

給与等の適正化

業務の性格や内容を踏まえつつ、市民の理解が得られるよう、給与・手当制度の適正化を行います。

福利厚生事業の見直し

職員に対する福利厚生事業については、市民の理解が得られるものとなるよう、点検・見直しを行い、適正に事業を実施します。



4 電子自治体の推進に 取り組みます

電子自治体の取り組み
情報セキュリティの確保にも十分留意しながら、行政手続のオンライン化の推進、共同アウトソーシングの推進、公的個人認証サービス、住民基本台帳ネットワークシステム等の活用等に積極的に取り組みます。

5 人材育成の推進と 透明性の向上を図ります

職員研修の実施
職員の意識改革、業務の改善等を目指して職員研修機会の拡充を図り、総合的な人材育成に努めます。

勤務評定の継続

民主的、合理的な人事管理の推進と公務能力の向上を図るため、能力・実績を重視した人事評価システムにより、公正かつ客観的な人事評価に取り組みます。

市政に関する情報の提供
行政の透明性と公正の確保のため、情報の共有化を積極的に推進します。

協働のための人材育成
市民と行政が協働していくための人材育成に努めます。

6 財政運営の 健全化を進めます

経費の節減合理化等
財政の健全化
本市では、経常収支比率を平成22年度までに、80%台になるよう目指します。また、歳入歳出の状況や各種の財政指標などの一般的なデータのほか、バランスシートの公表を行います。

市税等について、徴収体制の強化・確立、納付機会の拡大を図りながら、徴収率の一層の向上に積極的に努めるなど自主財源の確保をします。

各種使用料・手数料については、適正な負担割合を検討します。補助金等の整理合理化

様々な団体等に対する補助金等については、行政として対応すべき必要性、費用対効果、経費負担のあり方等について検証します。

繰出金の抑制

事業の運営上必要な経費は、その事業による収入によって賄わなければならないという原則から、経費を節減、受益者負担の見直し等、経費改善を図ることにより、一般会計からの繰出金の抑制を図ります。

公共工事の効率化

公共工事については、地域の実情等も勘案しつつ、積極的にコスト構造の改革に取り組み、限られた財源を有効活用し、最少の経費で最大の効果を上げるため、入札や契約手続きの公正性・透明性等の一層の改善に努めます。

このように、6つの基本方針に基づき、今以上に職員の意識改革の向上を図り、市民の皆さんのご協力とご理解を得て、行政改革を推進してまいります。

「瑞浪市第3次行政改革大綱」及び懇談会の内容は、市ホームページでご覧になれます。

問合せ 企画政策課 市内線345

はじまります「障害者自立支援法」

障害者自立支援法の施行により、障害のある方が福祉・医療サービスを受けられたときに、ご負担いただく内容が、4月1日から変更になります。

自立支援法の概要

1 障害者のサービスの一元化

三障害（身体障害・知的障害・精神障害）ごとに異なっていた福祉サービスが統合され、今まで支援費対象とならなかった精神障害の方も新制度の対象となります。公費負担医療（更正医療、育成医療、精神通院公費）が自立支援医療制度になります。

2 公平なサービス利用のため審査会、ケアマネジメント制の導入

支援の必要度に応じてサービスが公平に利用できるよう、利用に関する手続きや基準が透明化、明確化されます。

3 増大する福祉サービス等の費用を、皆で負担し支えあう仕組みの強化

障害者が福祉サービスを利用した場合に、食費等の実費負担や利用したサービスの量に応じた公平な利用者負担となります。

4 地域生活支援事業の実施

相談支援、移動支援、日常生活用具、手話通訳者の派遣等の事業が市町村において地域の実情に応じて実施されます。

定率負担について

支援費制度では本人もしくは扶養義務者の収入・所得に応じてサービス利用ごとの負担額、負担上限額を決定していましたが、自立支援法では利用したサービス量に応じて、サービス利用費の1割を利用者の方に負担していただく（定率負担）こととなります。

ただし、世帯（の所得・収入に応じて下表の4区分に分け、それぞれに月額負担上限額が設定され、ひと月に利用したサービス量に関わらず、それ以上の負担は生じません。



| 区分 | 世帯の収入・所得状況 | 負担上限額 |
|------|---|---------|
| 生活保護 | 生活保護世帯に属する方 | 0円 |
| 低所得1 | 市民税非課税世帯で本人又は障害児の保護者の収入が80万円以下 障害基礎年金2級相当額の方 | 15,000円 |
| 低所得2 | 市民税非課税世帯で低所得1に該当しない方 | 24,600円 |
| 一般世帯 | 市民税課税世帯に属する方 | 37,200円 |

所得・収入を判断する際の世帯の範囲は住民基本台帳での世帯が原則となります。ただし、住民票では同じ世帯になっていても税制と医療保険で被扶養者でなければ障害のある方と本人を別世帯の扱いとすることができます。

減免措置について

個別減免

20歳以上の方で、入所施設やグループホームを利用する場合、預貯金等が三五〇万円以下であれば定率負担分の減免がされます。

社会福祉法人減免

社会福祉法人減免を行う社会福祉法人等が提供する通所施設、デイサービス、ホームヘルプ、20歳未満の方が入所施設を利用する場合、自立支援法施行後3年間は経過措置として、収入や資産が一定以下であれば社会福祉法人減免の対象となり、ひと月の利用額のうち、月額負担上限の半額を超える額が減免となります。

【社会福祉法人減免の対象となる収入資産の状況】

| | 収入 | 預貯金等 |
|------|---------|---------|
| 単身世帯 | 150万円以下 | 350万円以下 |
| 2人世帯 | 200万円以下 | 450万円以下 |
| 3人世帯 | 250万円以下 | 550万円以下 |

【社会福祉法人減免の対象となった場合】

| 区分 | 一つの事業所あたりの月額負担上限額 |
|------|-------------------------------|
| 低所得1 | 7,500円 |
| 低所得2 | 12,300円 (通所施設利用の場合、7,500円) |

自立支援医療(公費負担医療制度)

更生医療、育成医療、精神通院公費は一本化され自立支援医療となり、医療費の1割が原則として自己負担となります。ただし、所得等に応じて次のとおり月額負担上限額が設定されています。

医療費の月額負担上限額

| 所得区分 | 対象となる世帯 | 負担上限額 |
|--------|-----------------------------|-----------------------|
| 生活保護 | 生活保護を受けている世帯 | 0円 |
| 低所得1 | 市民税非課税世帯で、医療受診者の年収が80万円以下 | 2,500円 |
| 低所得2 | 市民税非課税世帯で、医療受診者の年収が80万円以上 | 5,000円 |
| 中間的な所得 | 市民税課税世帯で、市民税額(所得割のみ)が20万円未満 | 医療保険の自己負担上限額(負担上限額1割) |
| 一定所得以上 | 市民税課税世帯で、市民税額(所得割のみ)が20万円以上 | 自立支援医療支給の対象外 |

* 市民税課税世帯(中間的な所得以上)の方でも、継続的に医療費負担が発生(「重度かつ継続」に該当)する場合は、月あたりの負担額に上限を設定します。「重度かつ継続」については、該当する方に病院・診療所から「重度かつ継続」の意見書が発行されますので、主治医とご相談ください。

入院時の食事代

入院している方の食費は、日額780円を原則負担します。ただし低所得の方は減額されます。

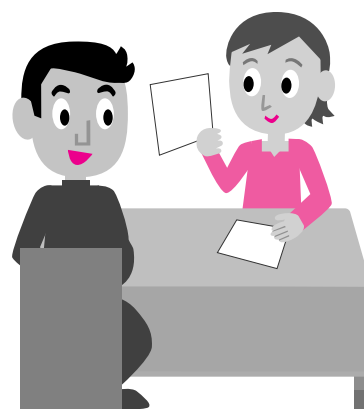

高額障害福祉サービス費

同一世帯で障害福祉サービスを利用している人が複数いる場合や、障害福祉サービスを利用している人が介護保険のサービスを利用した場合でも4区分の月額上限額は変わらず、これを超えた分は高額障害福祉サービス費として支給されます。

食費等実費負担分の軽減

通所施設等の食費

原則実費となりますが、生活保護・低所得世帯の方の場合は施行後3年間、食料料費のみ負担となります。

入所施設の食費・光熱費

原則実費(五万八千円程度を想定)となりますが、生活保護・低所得世帯の場合は少なくとも手元に二万五千円(障害年金一級受給者・60歳以上の方・身体障害者療護施設入所している65歳以上の方は二万八千円、65歳以上の方は三万円)が残るように負担していただき、不足分は「補足給付」の形で支給されます。

問合せ 社会福祉課 ☎内線104

よくがんばったね、9年間

3月1・10日、市内の公立・私立中学7校の卒業式が行われ、497人(瑞浪150人、瑞陵116人、陶51人、稲津50人、日吉37人、釜戸34人、麗澤59人)が卒業を迎えました。このうち、小学校から中学校までの9年間で1日も休まず、無欠席で通学した頑張り屋さん18人を紹介します。



瑞浪中学校

加知 卓磨さん



僕はこの9年間、一度も休まずに登校できたことを誇りに思っています。

そして、それができたのは家族や友達に支えられていたからです。これからも生涯健康でいられるように頑張りたいです。

西尾 志紀さん



私にとってこの9年間はあつという間で、とても充実した日々でした。

毎日が楽しく気がついたら9年間皆勤でした。私を支えてくれた人全てに感謝し、これからも明るく元気に生活したいです。

瑞陵中学校

小栗 涼太さん



今まで一度も欠席することなく通学できたのは、自分の力ではななく多くの人に

支えられたからです。とても感謝しています。これからも健康の大切さを思い充実した生活を送りたいです。

宮地 希さん



9年間休まずに学校へ通えたのは、友達や家族のおかげだと思っています。

特に家族は、休日に体調を崩してしまった時でも、ずっと支えてくれました。本当にありがとうございました。

遠藤 史崇さん



小学校からの9年間一日も休まずに登校できとてもうれしいです。休みたいと思

ったときもありましたが、そんな時には家族の支えもあり登校することができました。そんな家族に感謝したいと思います。

三尾花世子さん



9年間休まずに学校に来ることができたのは、いろんな人の支えがあったから

だと思っています。おかげで楽しい学校生活を送ることができました。今後も健康管理などに気をつけていきたいです。

釜戸中学校

秋田 亜未さん



私が9年間学校を休まずに来れたのは、頑張った運動したからだと思えます。

小学校のときも頑張っていたけど、中学校での部活はさらに力を入れて頑張りました。

稲垣あゆみさん



私が9年間元気に通えたのは、両親や先生方、友達のおかげです。そして、小

中と、とても学校が楽しかったからです。高校でも元気に学校に通い、充実した生活を送りたいです。

長谷川詩帆さん



私が9年間一度も休まずに学校に行けたのは、家族の支えがあったからです。

それに、学校がとても楽しみだったので、元気に学校に来ることができました。





陶中学校

勝沼 絢香さん



私はこの9年間学校に休まずに登校できて本当に良かったです。皆勤できたのは、まわりの人たちのおかげです。ありがとうございます。高校に入っても皆勤できるように頑張ります。

日吉中学校

小栗 隆司さん



僕が9年間休まず学校に登校できたのは、早寝早起きに気をつけてきたからです。また両親が食事など健康面を気遣ってくれたからで、とても感謝しています。

加藤 紀英さん



これまで僕が9年間休まずに行けた理由は、家族や周りの人たちの支えがあったからです。また僕なりに気をつけていたのは、うがいや手洗いをかさずにするということです。

稲津中学校

井籠 早織さん



私が9年間休まず学校に行くことができたのは家族や友達が支えてくれたからです。これからも感謝の心を大切にしていきたいと思っています。

勝股 佑木さん



9年間休まず学校に行くことを誇りに思っています。今この9年間が短く感じ、休まず学校に行けたことは周りの人に支えてもらったおかげだと感謝しています。

川崎里佳子さん



9年間休まずに学校に通うことができてよかったです。風邪をひくことは滅多にありませんでしたが、たまにひいても休まないように頑張りました。この9年間の頑張りは高校でも継続していきたいです。

麗澤瑞浪中学校

奥田 智勝さん



皆勤できて両親に感謝の気持ちで一杯です。これからも力強く、学校生活を健康に、怪我なく過ごしていきたいです。

炭崎 純子さん



私が小中学校ずっと皆勤でこられたのは、両親や友達のおかげだと思います。親はいつも私の健康に気遣ってくれ心配してくれました。また学校に友達がいるからこそ一日も休みたくなかった。これからも思返しとして健康に生活したいと思います。

松谷 篤志さん



小中皆勤でこられてうれしく思います。僕はこんなに丈夫な身体で産んでくれた母に感謝しています。これからも学校を休むことなく毎日健康な生活を送っていききたいです。

議

会

だ

よ

り

議長に泉 碩也氏

副議長に日比野 昭氏

平成18年第1回市議会定例会が2月22日に開会、市議会議長を始めとする役員選挙が行われ、議長に泉 碩也氏（70歳、無所属）、副議長に日比野 昭氏（73歳、無所属）が選ばれました。



議長 泉 碩也氏

昭和63年1月に初当選、現在5期目。この間、副議長（平成17年）、監査委員（平成9年）、企画総務委員長（平成10年）、議会運営委員長（平成16年）などを歴任

今年の第1回市議会定例会において皆さんのご支援により議長の重責を担うことになりました。

年々財政も厳しくなるなど地方行政の構造変化をきたし、三位一体改革で地方分権の推進が求められております。自己選択・自己決定・自己責任で、「市民が住みたい町を選択し、市政に反映させていく」その橋渡しを議会も協働する。そのためには議会も自己改革をし、政策の立案、提案も必要になってまいります。的確な議会運営を行い「市民に開かれた、分かりやすい」議会を目指し努力致す所存であります。

監査委員、議会運営委員会、常任委員会、特別委員会の構成は次のとおり決まりました。（敬称略）

監査委員

山田 実三

議会運営委員会

委員長 渡辺 千介
副委員長 成重 隆志
委員 勝股 敬、酒井 宣行、余語 範二、館林 辰郎、柴田 増三、市川 晴宣

常任委員会

総務文教委員会

委員長 勝股 敬
副委員長 水野 光二
委員 泉 碩也、余語 範二、館林 辰郎、足立 亘、白井 重喜

市民福祉委員会

委員長 栗木 基
副委員長 早川 貢治
委員 日比野 昭、長井 君江、三浦 啓子、今井 秋男、渡辺 千介

経済建設委員会

委員長 柴田 増三
副委員長 小村 智昇
委員 山田 実三、溝口昭八郎、成重 隆志、市川 晴宣、酒井 宣行

特別委員会

首都機能移転・リニア・研究学園都市特別委員会
委員長 成重 隆志
副委員長 早川 貢治
委員 長井 君江、栗木 基、余語 範二、山田 実三、泉 碩也

瑞恵バイパス・新丸山ダム整備特別委員会

委員長 酒井 宣行
副委員長 水野 光二
委員 三浦 啓子、溝口昭八郎、白井 重喜、日比野 昭、今井 秋男

不法投棄対策特別委員会
委員長 市川 晴宣
副委員長 小村 智昇
委員 渡辺 千介、館林 辰郎、勝股 敬、柴田 増三、足立 亘

第1予算特別委員会

委員長 栗木 基
副委員長 館林 辰郎
委員 勝股 敬、成重 隆志、水野 光二、泉 碩也、早川 貢治、柴田 増三、余語 範二、溝口昭八郎、山田 実三

第2予算特別委員会

委員長 酒井 宣行
副委員長 小村 智昇
委員 日比野 昭、市川 晴宣、渡辺 千介、足立 亘、白井 重喜、長井 君江、今井 秋男、三浦 啓子

東濃西部広域行政事務組合議会議員

泉 碩也、水野 光二、三浦 啓子

東濃農業共済事務組合議会議員

泉 碩也、小村 智昇

ごぞんじですか国民年金

高齢任意加入制度があります

年金を受けるための受給資格期間が足りないとき
または老齢基礎年金を満額に近づけたいとき加入できます。



老齢年金を受けるためには、合算対象期間¹を含め、年金受給資格期間²が25年以上必要です。

高齢任意加入対象者

次の3つの条件全てに該当する方は高齢任意加入対象者となります。

- ・60～65歳未満の人
- ・年金の受給資格が足りない人、または、過去に未納期間等があり満額の老齢年金を受取れない人
- ・厚生年金に加入していない人

高齢任意加入制度

対象者で、強制加入期間が終わる60歳になっても、この25年に満たなくて老齢年金が受取れない人は、60歳以後も65歳になるまで国民年金に任意加入できます。さらに、昭和40年4月1日以前に生まれた人で65歳になっても25年に満たない人は、70歳になるまでの間、老齢年金を受取るための期間を満たすまで、特例高齢任意加入ができます。

また、納付期間が25年以上あって年金受給権はあるが、老齢基礎年金が満額に満たない人は、年金額を増やす目的で65歳になるまでの間、満額に達するまで任意加入することができます。

1 合算対象期間

受給資格期間をみる場合に、期間の計算には入りますが、年金額には反映されない次の期間のことです。カラ期間とも言います。

- ・平成3年3月以前の任意加入であった学生で未加入の期間
- ・昭和61年3月以前の任意加入であった被用者（厚生年金・共済組合等の加入者）の配偶者で未加入の期間
- ・昭和36年4月以後、厚生年金保険の脱退手当金を受けた期間
- ・海外在住のとき、任意加入しなかった期間

2 年金受給資格期間

下記の期間を足して300月以上ない場合はすべての公的年金が受け取れません。

- ア 国民年金保険料納付済期間
- イ 昭和36年以降の厚生年金や共済組合などの加入期間
- ウ 第3号被保険者期間
- エ 免除期間
- オ 学生納付特例期間
- カ 合算対象期間



60歳前には、国民年金の受給資格を市役所年金係(☎内線143)で確認してください。

障害基礎年金（国民年金）と老齢厚生・

遺族厚生年金が併給できるようになります！

これまで、障害基礎年金の受給権者は、老齢厚生年金または遺族厚生年金との併給はできないことになっていましたが、平成18年4月から65歳以上の方については受給権者からの申し出により、障害基礎年金との併給が可能となります。

この制度により、今まで「障害基礎年金」と「老齢基礎年金+老齢厚生年金または遺族厚生年金」のどちらか一方を選択して受給していましたが、老齢基礎年金よりも障害基礎年金の金額が多い場合、「障害基礎年金+老齢厚生年金または遺族厚生年金」という選択も可能となり、結果として受給できる年金額が増えることとなります。

*すでに該当する年金を受給している方も対象になります。

障害基礎年金と共済年金または遺族共済年金も併給可能です。

問合せ 多治見社会保険事務所 ☎22-0255

救急活動に協力し、感謝状贈呈

2月14日、市消防本部は稲津町の「グリーンヒル瑞浪ゴルフ倶楽部」でプレー中に倒れ、心肺停止状態になった男性に応急手当をし、人命救助した2人に感謝状を贈りました。

感謝状が贈呈されたのは、同ゴルフ場支配人の土本聖司さん(関市)と同マネージャーの渡辺聖仁さん(可児市)の2人で、2人は昨年同ゴルフ場でプレー中に心肺停止状態になった男性に救急車が到着するまで人工呼吸と心臓マッサージを施しました。男性は約1カ月の入院の後社会復帰をされました。

感謝状を受け2人は「当然やるべきことをやっただけです。元気になられ復帰されたことが嬉しいです」。今後も、社員全員がいつでも対応できるように指導していきたい」と話していました。



しびれ我慢し、茶の湯を体験



2月16日、稲津小学校で茶の湯体験教室が行われ、6年生の児童51人が、茶の湯を体験しました。

この教室は、歴史学習の一環として毎年行われ、流派裏千家の「宗美会(熊沢宗美主宰)」と地元「更生保護女性の会」のメンバー10人が同校を訪れ、茶の湯の作法などを指導しました。

裏千家は、茶器を清める布「袱紗(ふくさ)」さばきが特徴的な流派で、メンバーによる作法の手本が披露された後、児童も実際に茶の湯を体験し、茶碗の持ち方や作法に苦労していました。本格的に茶の湯を体験するのは初めてという酒井さんなどは「作法や言葉がとても難しくかったです。また機会があれば挑戦してみたい」と話していました。

全国選抜に向けて、頑張れ、中京高校

2月20日、3月下旬に名古屋市で開催される全日本高等学校選抜ソフトテニス大会、春日井市で開催される全国高等学校剣道選手権大会に出場する中京高校の選手、監督ら18人が市役所を訪れ、高嶋市長に健闘を誓いました。

ソフトテニス部は東海大会で準優勝、剣道部は県大会で優勝し、全国大会出場の切符を得ました。

高嶋市長は「日頃の皆さんの努力の成果です。気持ちに負けないで、やり抜くという想いで頑張ってください」と激励すると、ソフトテニスの中野貴志主将と剣道の竹村奈緒美主将は「一戦一戦頑張ります。応援よろしくお願いします」と力強く大会に向けての決意を語りました。

◀ソフトテニス部の選手ら ▶剣道部の選手ら



樽上児童センター



きら
加藤綺星ちゃん
(2歳)
陶町

さあや
加藤沙彩ちゃん
(2歳)
陶町



田中委員長に総務大臣感謝状

多年にわたり選挙の管理執行、啓発の事務に精励された、市選挙管理委員長の田中久雄さん(明世町)に竹中総務大臣から感謝状が贈られ、その伝達式が3月2日、市役所で行われました。田中さんは、平成3年4月に同委員に選任され、平成11年3月からは同委員長として活躍されています。



歯磨きの大切さを園児に教える



陶幼児センター

2月22日と24日、稲津小学校と陶小学校の5年生の児童がそれぞれ、稲津幼稚園、陶幼児センターを訪れ、歯磨き交流会を行いました。この交流会は、4月から同校に入学する園児に歯磨きの大切さや、正しい歯磨きの方法を知ってもらおうと毎年行われています。

はじめに児童がクイズを交えながら、歯磨きの大切さを教える劇を披露し、その後園児は歯垢を赤く染める染め出し液を口に含み、赤くなった箇所を児童の指導を受けながら丁寧に磨き取っていました。

指導を受けた日比野大河君は「お兄さんに磨き方を教わって、歯が綺麗になってうれしかったです」と話していました。

作陶講座 『五月人形(金太郎)づくり』

4月2日(日) 9時～

- 講師 安藤 弓子 氏
- 定員 30人(先着順)
- 受講料 1,500円
- 持ち物 エプロン、タオル等
- 締切 3月30日(木)まで
- 申込・問合せ 瑞浪陶磁資料館 ☎672506

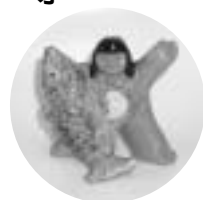

「自然観察入門」身近な自然に親しもう!

ギフチョウ舞う竜吟の森、春の芽吹きを観賞し、ネイチャーゲームを楽しみませんか。

4月9日(日) 9時30分～12時

- 講師 山本喜美江氏 三宅 正子氏
- 定員 20人(先着順) ・参加費 100円
- 締切 4月7日(金)
- 申込・問合せ 自然ふれあい館 ☎630015

特別展 「美濃古陶(桃山時代)江戸時代前期」と

中国・東南アジアのやきもの展

4月1日(土)～5月28日(日)

- 入館料 一般300円 高大生200円 以下無料
- 開館時間 9時30分～16時30分
- 休館日 毎週月曜日と5月2日(火)
- 問合せ 岐阜県陶磁資料館 ☎231191

Weeklyおりべみずなみシティガイド

ケーブルテレビおりべチャンネル(6CH) 3月18日(土)・24日(金) 9時・12時・21時 寺河町にある「さくらさくらのさんぽみち」のライトアップ、イベント情報などを放映します。ぜひご覧ください。

善意 暖かい善意をありがとうございました。

高木つた子 様 十万円 社会福祉事業に

シリーズ幼児教育

5歳児就学前教育

No.2

今回は、5歳児就学前教育を実施している「みどり保育園」と「桔梗保育園」、「稲津幼稚園」の取り組みを紹介します。

【みどり保育園 5歳児24人】

教育委員会の外国人教師による国際教育A・L・T活動をしています。外国の人との触れ合いから、言葉・文化の違いや人とのかわり方・人間の温かさを肌で感じながら、国際感覚を養っています。

園児たちは、外国人教師と自己紹介をしながら握手をしたり、英語のゲーム遊びをしたり、一緒に給食を食べながら、本格的な英語に触れ親しんでいます。

ALT活動は、市内のどの園でも実施しています。



【桔梗保育園 5歳児29人】



▶楽器演奏



劇：ぐるんぱの保育園

毎月、育ちのめあてを掲げ、個人やグループでクラスの仲間と共に活動を進めています。

12月は、めあてを「友達と思いを伝え合いながら一緒に頑張るよ」とし、お楽しみ会(劇・歌・楽器)で、グループ活動を通して友達と話し合い、劇のストーリーの工夫や小道具作りに取り組みました。クラスの一人として、協力し合い自分達で考え、活動を展開していく力を育てています。

【稲津幼稚園 5歳児35人】

保護者や地域の方(外部指導者)を招き、多くの人との触れ合いから、豊かな心情・意欲・態度の育成に努めています。

様々な体験学習を通して、聞く力・話す力・伝え合う力などを高めることを大切にしています。

また、わくわくどきどきする活動を通して「うわー、すごいねえ」「もう一度やってみようか」「分からん。できん」「悔しい」「やれたあ!」「成功だ!」等の感動体験や、生きものや友達、地域の人達とかかわり合う中で、温かい心に触れたり、何度も繰り返してやってみようとして、集団の中での態度(自分の思いを伝える・相手の思いを聴こうとする姿勢・我慢や協力)を学習しています。

また、わくわくどきどきする活動を通して「うわー、すごいねえ」「もう一度やってみようか」「分からん。できん」「悔しい」「やれたあ!」「成功だ!」等の感動体験や、生きものや友達、地域の人達とかかわり合う中で、温かい心に触れたり、何度も繰り返してやってみようとして、集団の中での態度(自分の思いを伝える・相手の思いを聴こうとする姿勢・我慢や協力)を学習しています。

← 行事分節
シルバースタッフさん
扮する鬼



▶親子行事

奨学金制度のご案内

この制度は、優秀な学力・資質を持ちながら、経済的理由で就学が困難な高校生・大学生を援助するものです。奨学金の貸与を希望される方は次のとおり、お申し込みください。

資格 高等学校・大学短期大学を含むに進学する方、在学している方で、瑞浪市に1年以上居住している方など

奨学金額

高等学校 月額2万円

大学・短大 月額3万円

償還方法 卒業後10年以内に償還してください。なお、この奨学金は無利子です。

償還例

4年生大学で総額一四四万円借りた場合

・年2回(6月または7月と12月)の償還で10年間

・1回の償還金額 七万二千元

選考人員 若干名

申込期限 4月28日(金)

申込み方法 奨学金願書に必要書類を添えて教育委員会に申し込んでください。5月末までに選考結果をお知らせします。

問合せ・願書等の用紙の配布

教育委員会総務課内線461

宿場の炭の会

炭焼き体験コーナー

代表 鈴木 善宣

現在の炭焼きメンバーは、シルバー人材センターに登録された人や自営業の人など15名ほどで構成されています。

炭焼きを始めたのは平成11年で、今年で6年になります。

目的は、農閑期や仕事が無い時に皆が集まって話す場所が欲しいということで、「それなら炭焼き小屋を作ろうじゃないか」という話になりました。そして、戦後、物の無い時代に炭を焼いた経験のある者が中心となって窯を築き、苦労して材料を集め、何とか火入れ式にこぎつけました。

経験を積んで、ここ2、3年は自信作ができるようになり、ますます頑張つて材料集めをしています。時間が許す限り皆で集まって、炭焼きをしながら、日ごろの苦労話や政治、芸能、その他色々の議論も楽しんでいきます。

平成16年には、陶小学校3年生がやって来て、炭焼き体験をしました。原木を切ることで、木を割ること、木を詰めること、出上来がった炭を窯から出すことなど、どの

子も積極的にやっています。最後に屑炭を集めて起こした火で芋や栗を焼いて食べながら楽しく反省会をして終わりました。

平成17年には大湫岳見高原キャンプ場に炭焼き窯を築き、「炭焼き体験コーナー」の指導に携わっています。



陶小学校3年生と炭焼き小屋の前で

これからも大湫町の自然を大切にしながら、昔からの炭焼き技術の伝承に努め、地域住民のふれあいの場として生かしていきたいと考えています。

皆様、一度「宿場の炭」を使ってみてください。きっと心の内まで暖かくなると思います。

問合せ

☎63-3380 鈴木善宣まで

社会教育委員会

教育長に

研究報告書を提出

瑞浪市社会教育委員会稲垣吉委員長は、さる2月2日に「子育ての早い時期からの社会教育活動の参加のために」と題した調査研究報告書を尾石教育長に提出しました。

報告書では、市民の立場から、教育の方法、情報の提供、組織や受入体制、施設の整備やあり方の4つの面から現状を分析し、多くの問題点を抽出し、それぞれの問題に対する具体的な解決方法などを詳しく述べた内容となっています。

この報告書は、同委員会の任期2年(平成16、17年度)の活動のまとめとして提出されたもので、当日は稲垣委員長から「委員全員がそれぞれの立場から、子育て支援のためにどんなことができるのかを討議し、結果として市の行政に提案することができた。この2年間の委員としての活動の成果を今後の市の行政施策に生かして頂きたい。」と述べ、それぞれの分野ごとに各委員から詳細な報告が行われました。

報告書を手渡された尾石教育長は、「報告書の内容が課題」ことにその解決策が提案されていること



教育長に報告書を提出する稲垣委員長

など、委員の皆さんの地道な活動成果を裏付けるもので、大変感銘を受けた。今後も市の教育行政に対して、建設的な提案を続けていきたい。」と感想を述べました。

生涯学習施設 4月の休館日

| | |
|-----------|--------------------|
| 総合文化センター | 3日、10日、17日、24日 |
| 市民図書館 | 3日、10日、17日、24日、28日 |
| 市民体育館 | 4日、11日、18日、25日 |
| 化石博物館 | |
| 陶磁資料館 | |
| 市之瀬記念美術館 | 3日、10日、17日、24日 |
| 地球回廊 | |
| 自然ふれあい館 | |
| サイエンスワールド | 3日、10日、17日、24日 |
| 文化会館 | 6日、13日、20日、27日 |

今月のミニ展ご案内

春...野風 花のリース展

4月4日(火)~4月30日(日)

ぽかぽか陽気に誘われ、草萌えの野道を散策しながら材料を集めています。あぜの草で土台を編みました。

つくし・なずな・スミレ・たんぽぽ・シロツメクサ・よもぎ、そしてもうじき咲きだすさくら...など、ナチュラルな春の野花のリース展です。



名作を聴いてみませんか

市民図書館では、障害のある方のためのバリアフリー図書の実践にも力を入れていきます。今年も、新たにCD(コンパクト・ディスク)を購入しました。著名人の講演や有名俳優による名作の朗読などを揃えていますので、障害者の方ばかりでなく、健常者の方も、ぜひご利用ください。

・坊っちゃん(上下)

作・夏目漱石

朗読・風間杜夫

・走れメロス

作・太宰 治

朗読・草野大悟

・銀河鉄道の夜

作・宮沢賢治

朗読・岸田今日子

・源氏物語の魅力

講演・瀬戸内寂聴

・「わかる」ということ

講演・養老孟司

その他のCDの情報については、市民図書館ホームページの「新着図書」のページで検索できます。



4月の本の紹介コーナー

4月は、「平成17年度によく読まれた本」(ベストリード)を館内で紹介します。

としよかん達人講座(その1)

インターネットでらくらく検索・予約

図書館は、本を貸し出すだけではありません。このコーナーでは、図書館の提供する便利なサービス、意外な活用法を紹介していきます。

第1回は、市民図書館ホームページでできる、便利なサービスを紹介します。

・蔵書検索サービス

市民図書館にある資料を書名や著者名などから、だれでも瞬時に検索できます。

・図書予約サービス

市民図書館の窓口でパスワードを取得すれば、検索結果の中から本館所蔵の貸出中の図書に限り、インターネットで予約ができます。また、現在自分が借りている本や予約の状況も確認できます。

メールアドレスをお知らせいただければ、予約図書の到着を電子メールでお知らせすることもできます。

その他にも、現在よく読まれている本(ベストリード)の検索や開館日の情報、新着図書やイベントのご案内などをいち早く提供していますので、ぜひご利用ください。

市民図書館ホームページURL

<http://library.city.mizunami.gifu.jp/>

電子メールアドレス

toshog@city.mizunami.lg.jp

「児童館まつり(4館合同)」のお知らせ

- ・日時 3月25日(土)13時~15時30分
*午前中は準備のため休館になります。
- ・場所 樽上児童センター
- ・内容 回転ダーツ、ストラックアウト、木工遊び、コマ回し体験コーナーなど
- 問合せ 樽上児童センター ☎68-0626
または、他各児童館まで。

セラミックパークMINO春の自然観察会

- シデコブシなど周辺の希少植物の観察会です。
- ・日時 4月9日(日)9時30分~
 - ・集合場所 セラミックパークMINO駐車場
 - ・参加費 無料
 - 申込・問合せ セラミックパーク美濃
☎28-3200(企画課:水野)

キャンプカウンセラースタッフ養成講座生の募集

- ・日時 4月2日(日)10時~12時
- ・場所 岳見高原キャンプ場 山の家(大湫町)
- ・内容 カウンセラーとは・テンティング講習等
(4月~8月まで全8回講座)部分参加可
- 申込・問合せ 大湫公民館 ☎63-2360

4月1日より 市が発行する証明書等の 申請時に本人確認を行います

市が発行する証明書等の不正取得を防止し、個人情報漏洩を未然に防ぐため、運転免許証等の提示をお願いすることになりました。

- ・対象となる証明書等 住民票、戸籍謄本、所得証明書、納税証明書、り災証明書のほか市が発行する証明書等
- ・本人確認の方法 運転免許証、パスポート、住民基本台帳カード等の官公署が発行した身分証明書または健康保険証、年金手帳、年金証書等の官公署が発行した書類の提示による。
- 問合せ 市民課 ☎内線105

不法投棄を見つけたら!

廃棄物の収集・運搬や処分は法律に基づき、許可がないと処理することはできません。不法に投棄されているような現場を発見されましたら、直ちにご連絡ください。

連絡先 岐阜県多治見土木事務所施設管理課
☎23-1111(代) 瑞浪市役所(土木課・都市計画課・環境課) ☎68-2111(代)

介護老人保健施設職員募集

- ・募集職種 看護師・准看護師(看護師・准看護師資格取得者) 介護スタッフ(介護・福祉に熱意があり45歳位迄)
- ・募集人員 若干名
- ・給与 当社規定による
- ・応募方法 履歴書持参または郵送、後日面接
申込・問合せ 〒509-6102稲津町萩原1番地
介護老人保健施設ひざし ☎67-3748 担当(佐藤)

病院ボランティアさん募集

- 患者さんに安心して治療を受けていただくため、病院内でお手伝いをしてくださる方を募集します。
- ・活動内容 外来患者さんの案内・誘導・介助、診察申込等の援助、タオルたたみ、散髪・美容など。
 - 申込・問合せ 東濃厚生病院
☎68-4111(担当:高垣)

「地球回廊」春休み企画のお知らせ

- デスマクンの恐竜クイズ
- ・期間 3月25日(土)~4月2日(日)
*27日(月)は休館
 - ・内容 小中学生向けのミニクイズ
(全問正解者にはプレゼント有)
1日あたり平日20人、休日40人限定
ハイビジョン特別上映
画面が、明るく自然な高画質に。
迫力ある映像が楽しめます!
 - ・日時 3月25日(土)・26日(日)
11時~、14時~(上映時間50分)
 - ・内容 地球大紀行「巨木の森 大地を覆う」
問合せ 地球回廊(明世町市民公園内) ☎68-9950



固定資産縦覧帳簿の縦覧

4月3日(月)~5月1日(月)土・日・祝日を除く
縦覧場所 税務課

平成18年度固定資産縦覧帳簿の縦覧を行います。これにより納税者が他の土地・家屋の評価額を見ることができ、自分の土地・家屋の評価が適正かどうか比較することができます。なお、縦覧には印鑑と本人確認ができるもの(運転免許証等)が必要です。

お知らせ

- ・土地の課税標準額算定に係る負担調整が変わりました。
- ・平成18年度の納税通知書は4月に送付します。
- 問合せ 税務課 固定資産係 ☎内線122・123

健康だいすき

ヘルスインフォメーション 保健センター ☎ 67 - 2700

🌸 健康相談

4月12日(水) 場所 保健センター

医師による健康相談 : 14時~15時

【内容】医師による個別相談、血圧測定、検尿

【対象】・血圧が高めと言われたことがある方

- ・最近気になる症状がある方
- ・健診結果に不安を感じている方
- ・病院に受診するかどうかわれている方等

* ご家族の方の相談でも結構です。

栄養相談 : 14時~16時

【内容】栄養士による個別相談

高コレステロール、糖尿病、高血圧、貧血、肥満等の食事の摂り方など食生活に関する相談

🌸 献血協力事業所等の紹介

平成17年度は下記の事業所・学校に献血のご協力をいただきました。ありがとうございました。

- ・大湫病院
- ・中京短期大学
- ・麗澤瑞浪高等学校
- ・ユニー瑞浪店
- ・丸理印刷株式会社
- ・ムライ機器株式会社
- ・(株)ヨータイ瑞浪工場
- ・日本原子力研究開発機構 瑞浪超深地層研究所
- ・ソニーイーエムシーエス(株)西日本CSフロントセンター
- ・東濃厚生病院
- ・中京高等学校
- ・パロー瑞浪店
- ・美濃窯業株式会社
- ・瑞浪精機株式会社
- ・(株)東海ベルテクノ

🌸 精神保健相談・認知症相談

4月11日(火) 時間 13時~14時
場所 保健センター

【内容】イライラする、気分が沈む、不安恐怖症がある、怒りっぽい、認知症、アルコール依存症等の相談

【担当】精神科医師・精神保健相談員

* 前日までに電話予約が必要です。

🌸 『からだ』動かしていますか？

できることから始めましょう!!

これから暖かい春を迎え、運動に適した季節になります。ちょっとした外出時には、車を使うのではなく、『歩くこと』で健康づくりを始めてみませんか。健康を意識して歩くのなら、効果の上がる歩き方をしましょう。

ウォーキングのポイント

- ・あごを引き頭は垂直に保つ
- ・視線は進行方向に向ける
- ・腕はリラックスさせリズムカルに振る
- ・腹部を引き締め背筋を伸ばす
- ・ひざを伸ばしかかから着地する
- ・歩幅は普段より少し広く
- ・つま先で地面を蹴り体を前進させる



運動には、こんな良い効果があります

血圧を正常に保つ 骨を丈夫にする
肺機能を高める 肥満を予防する
HDL(善玉)コレステロールを増やす
心理的安定が得られる 血糖値を下げる

🌸 乳幼児健診・相談・歯みがき教室

< 場所 = 保健センター - 料金 = 無料 >

| 健診・相談名 | 実施日 | 受付時間 | 対象者 | 持ち物 |
|---|----------|--|-------------------------|---|
| 4ヵ月児健康診査 | 3月28日(火) | 第1子は13時集合 第2子以上は 13時30分~13時50分受付 | 平成17年11生まれ | 母子健康手帳 アンケート |
| 6ヵ月児健康相談 及び離乳食教室 | 4月4日(火) | 9時30分~ 9時45分受付 | 平成17年10月生まれ | 母子健康手帳 |
| 中期・後期離乳食教室 | 4月4日(火) | 13時30分開始 | 平成17年8月生まれ | 母子健康手帳 |
| 1歳6ヵ月児健康診査 健診終了後希望者に 歯みがき教室を実施します | 4月7日(金) | 12時30分開始 | 平成16年9月1日~ 9月15日生まれ | 母子健康手帳、問診票 及びアンケート タオル・コップ 保護者の歯科健診も 同時に行います。 |
| | 4月14日(金) | | 平成16年9月16日~ 9月30日生まれ | |
| 乳幼児相談 | 4月12日(水) | 9時30分~11時 | 乳幼児希望者 | 母子健康手帳 |