

広報

みずなみ

2007年
(平成19年)

7-15

No.1166



パルマ（手拍子）とトケ（ギター演奏）に乗せて踊る情熱のフラメンコ
第22回みずなみ文化協会祭（6月17日 総合文化センター）

主な内容

2～3 市長あいさつ

瑞浪を想う ～市長として12年～

4 市議会だより

会期日程 / 承認案件・人事案件・条例案件・予算案件 / など

5 選挙のお知らせ

参議院議員選挙の投票方法 / 選挙運動について / など

6～7 みんなの広場

明世小学校で心肺蘇生法講習 / 竜吟峡の滝開き / 2校からインターハイ出場 / など

8～9 はぐくみ

瑞浪市主張大会の結果 / 「学校は元気です」日吉中学校 / など

10 図書館だより

夏休み親子図書館教室 / 図書館ボランティア活動報告 / など

11 結核検診を受けましょう

検診対象者 / 検診日程表 / 受診の際の注意事項 / など

12～13 お知らせ

老人医療の負担割合を決定します / 発明くふう展の作品募集 / など

14 健康だいすき

夏の食事のワンポイント / 8020表彰該当者の募集 / など

瑞浪を想う

市長として十二年

高嶋 芳男

早いもので、瑞浪市長に就任以来12年が過ぎようとしており、本年7月26日をもって退任させていただくことになりました。この間、市民の皆さまから温かいご支援とご理解をいただきましたことを、心より感謝申し上げます。

私は、平成7年7月27日の市長就任にあたり、これからはそれぞれの地域が、自ら考え、自ら行動することにより、その地域を発展させる地域間競争の時代であり、長期的な視野に立ち、変化に対応できる政策立案能力、行政管理能力が必要であるとの考えから、株式会社瑞浪市という考え方を提唱する中で、コストを考えた行政、効率の良い行政を行い、活力ある瑞浪市に変えたいという想いがありました。

就任当初は、財政調整基金などの基金が少なく、公債費関係の財政指標の比率が高いという財政環境をはじめ、稲津中学校、釜戸中学校の建設、老人保健施設や特別養護老人ホームの整備、日吉保育園改築、釜戸公民館建設、可燃物焼却場建設、給食センター改築、陶公民館建設、不燃物最終処分場整備などの課題が山積してお

りました。

そこで、数年間は財政健全化の期間と位置づけ、有利な財源の確保と、財政環境の整備に努めるとともに、今後10年間に行わなければならない事業を「瑞浪市10年間主要事業」として取りまとめました。最重要課題についてのプロジェクトチームを編成するとともに、事業効果を考え、有効な財源の検討、予算の重点配分を行いながら、事業を実施してまいりました。事業はいずれも重要案件でしたが、今考えると、目標が定まっていたからこそ、全力で取り組むことが出来たと思います。

就任早々「超深地層研究所建設問題」という大きな課題に遭遇しました。この超深地層研究所は、原子力発電所から排出する高レベル放射性廃棄物の安全な処分方法を研究する施設で、市民の皆さまの心配は、この地が放射性廃棄物の最終処分場になるのではないかとということでした。私は、日本の総発電電力量の30%強が原子力発電に依存しているという現状を考えたとき、そこから発生する放射性廃棄物の安全な処分方法を確立することは、今恩恵を受けている



我々の責務と考えました。瑞浪が最終処分場にならないよう科学技術庁長官の覚書をいただくなどあらゆる布石を打つとともに、市議会におきまして「超深地層研究所計画に関する安全の確保のための決議」をしていただき、受け入れる決断をいたしました。今では順調にこの研究事業が進んでいますし、市民の皆さまにもご理解をいただけたものと考えております。

私が市長として満足感、達成感を感じました事業は、土岐川河川改修事業です。土岐川の和合狭窄部から土岐市を経由し、多治見市に至る約8kmを総事業費12.4億4700万円为建设省に事業採択していただいたことであります。この工事も完了し、度重なる洪水災害に見舞われたこの地域の方々の不安も解消されたと思っております。



地域交流センター「ときわ」完成(平成19年7月)

和合橋完成(平成15年3月)



瑞浪市には市民病院がありません。そのため、当時の昭和病院を地域中核病院として位置づける中、病院改築のため9億円を助成しました。平成15年からは「東濃厚生病院」として地域医療に取り組んでいただいております。

また、「水道の無い地域に上水道整備を」と始めた未給水地域解消事業も、平成10年から85億円の事業費をかけて、この平成19年度で96%が完成します。

1300年の歴史と伝統のある「やきもの産業」は、地場産業として瑞浪の経済、大きくは国の経済をも支えていただきました。しかし、平成5年以降、労働賃金の低い中国に押され、大変厳しい状況が続いております。そこで、本市で生産する高品質で優れたデザインの「みずなみ焼」をブランドとして確立することを目標に、国際消費材見本市、フランクフルトメッセ、メゾン&オブジェに出展するなど、市場開拓に努めてまいりました。デザイナーも育ち、年々評価と実績も上がってまいりました。

「地域経済の振興なくして、地域の発展は有り得ない」というのが私の考えであります。そこで、雇用の場の確保と単一産業から複合型産業への基盤づくりとして、新事業創出型工業団地「瑞浪クリエイション・パーク」を整備し、平成17年2月に分譲を開始しました。東海環状自動車道東廻り線開通の効果もあり、19区画中18区画の企業誘致に成功し、今年中に10社が操業を開始されます。「瑞浪クリエイション・パーク企業連合会」も組織され、「地域経済の振興、雇用の拡大、若者の定住促進等の目的に沿い、地域に根ざした産業経済の発展に努力し、この瑞浪の地で一層の飛躍を遂げるよう努めます」という宣言もいただきました。地域経済を引っ張る機関車としての役割を大いに期待しております。

平成17年5月には駅前から市役所までの公園線が、幅20mで電線を地中化した通りとなりました。この通りは、毎年8月に開催される「美濃源氏七夕まつり」のメイン会場となり、メイ

ンイベントのバサラ踊りには全国から60チーム、3千人の踊り子が集結します。また、暮れのバサカリーニバルには、踊り納めとして全国から集まった160チーム、4千人の熱い乱舞が繰り広げられます。今後もイベント通りとして、大いに活用していただきたいと願っております。

昨年12月には防災体制を整備するために計画しておりました、待望の総合消防防災センターも完成しました。

また、市民の皆さまに親しまれてきました文化会館も築50年を経過し老朽化しましたので、取り壊しまして、昔の常盤通りにあった常盤座の地に本年7月、地域交流センター「ときわ」として生まれ変わりました。

長年の懸案事項でありました瑞浪・恵那間の12・5kmの国道19号瑞恵バイパスも事業化される見通しがつかまりました。

瑞浪は自然豊かな、人情味のある住み良いまちです。課題は「地域経済の活性化」だと思います。

株式会社瑞浪市として、住み良いまちづくりに向かつて12年間市長職を務めてまいりました。当面の課題、将来への布石はできたとお思います。あとは新しい市長さんにお任せしたいと思っております。

瑞浪市の今後の発展と、市民の皆さまのますますのご健勝をお祈り申し上げ、私の市長としての最後の挨拶とさせていただきます。

市議会だより

平成19年第2回市議会定例会が、5月28日から6月21日までの25日間にわたり開かれました。
提出された承認案件2件、人事案件4件、条例案件8件、予算案件1件、その他の案件1件、請願1件、議員発議2件の計19件が審議され、原案どおり可決・採択すべきものとされました。

会期日程

- 5月28日 本会議（開会、議案上程、説明）
- 6月7日 本会議（一般質問）
- 6月8日 本会議（一般質問、議案質疑、委員会付託）
- 6月11日 第1常任委員会
- 6月21日 本会議（委員長報告、討論、採決、閉会）

承認案件

- 専決処分の承認について（瑞浪市条例の一部を改正する条例の制定について）
- 【平成19年度地方税法の改正に伴う所要の改正】
- 専決処分の承認について（瑞浪市都市計画条例の一部を改正する条例の制定について）
- 【平成19年度地方税法の改正に伴う所要の改正】

人事案件

- 人権擁護委員の候補者の推薦につき意見を求めることについて
- 【委員の任期満了に伴い市川吉徳氏（釜戸町）を候補者として推薦することについて意見を求めるもの】
- 人権擁護委員の候補者の推薦につき意見を求めることについて
- 【委員の任期満了に伴い福田實氏（西小田町）を候補者として推薦することについて意見を求めるもの】
- 人権擁護委員の候補者の推薦につき意見を求めることについて
- 【委員の任期満了に伴い西尾善英氏（宮前町）を候補者として推薦することについて意見を求めるもの】
- 瑞浪市固定資産評価員の選任につき同意を求めることについて
- 【人事異動に伴い、後任の税務課長を評価員として選任するための同意を求めるもの】

条例案件

- 瑞浪市条例の一部を改正する条例の制定について
- 【平成19年度地方税法の改正に伴う所要の改正】
- 瑞浪市都市計画条例の一部を改正する条例の制定について
- 【平成19年度地方税法の改正に伴う所要の改正】
- 瑞浪市長期継続契約を締結することができる契約を定める条例の制定について
- 【長期継続契約の締結を可能とするための条例を制定するもの】
- 瑞浪市長の選挙におけるビラの作成の公営に関する条例の制定について
- 【市長選挙におけるビラの作成の公営について条例を制定するもの】
- 瑞浪市非常勤の特別職職員の報酬及び費用弁償に関する条例の一部を改正する条例の制定について
- 【投・開票管理者、選挙長、投・開票立会人、選挙立会人の報酬額等の改正に伴う所要の改正】
- 瑞浪市廃棄物の処理及び清掃に関する条例の一部を改正する条例の制定について
- 【不燃ごみ収集袋に小サイズを加えたことに伴う所要の改正】
- 瑞浪市文化会館条例を廃止する条例の制定について
- 【文化会館の取壊しに伴い、廃止条例を制定するもの】

瑞浪市消防団員等公務災害補償条例の一部を改正する条例の制定について

【非常勤消防団員等に係る損害補償の基準を定める政令の一部改正に伴う所要の改正】

予算案件

- 平成19年度瑞浪市一般会計補正予算（第1号）
- 【一般会計予算を十二億二千五百万円増額し、総額を百五十億四千五百万円とするもの】

その他案件

- 建設工事委託に関する協定の締結について
- 【浄化センター水処理脱臭機棟建築工事及び増設水処理施設機械・電気設備工事 五億一千二百万円】

請願

- 日豪EPA/FTA交渉に対する請願書
- 【採択】

議員発議

- 特別委員会の名称及び設置目的の変更について
- 日豪EPA/FTA交渉に対する意見書について

7月29日(日)は参議院議員通常選挙の投票日です

参議院議員選挙の投票日が7月29日に決定したことで、7月22日の市長選挙と2週連続の選挙となります。期日前投票の期間や入場券の確認等で混乱が予想されます。広報等でご確認のうえ投票に行かれますようお願いします。

選挙の種類

【参議院議員通常選挙】

- ・岐阜県選挙区選出議員選挙
- ・比例代表選挙

参議院議員選挙は、都道府県を単位とする選挙区選挙と、全国を1つの単位とする比例代表選挙の2つに分かれています。

比例代表選挙は、政党が候補者に当選順位をつけずに名簿を提出する非拘束名簿方式で行われます。候補者名の票と政党名の票の合計がその党の得票数となり、議席が配分されます。各党では、個人名での得票の多い順に当選者が決められます。

投票の方法

【岐阜県選挙区選出議員選挙】

候補者名を書いて投票します。

【比例代表選挙】

名簿に記載された候補者名か政党名のどちらかを書いて投票します。

*選挙によって投票方法が異なりますが、特に間違えやすいのが、衆議院と参議院の比例代表選挙の違いです。

〈今回の参議院比例代表選挙では〉



参議院議員通常選挙選挙公報の配付

候補者の氏名、政見や経歴等を掲載した選挙公報を、投票日の数日前に自治会等を通じて配付しますのでご覧ください。なお、お手元に届かない場合は、市役所・各コミュニティーセンターにもありますのでご利用ください。

選挙運動について

選挙運動は、各候補者の人物の政見、政党の政策などを知り、一票を投じる判断の基礎となるものです。しかし無制限な選挙運動を認めると、その選挙が候補者の財力などによって歪められる恐れがあります。そこで選挙の公正・公平を確保するために、一定のルールが設けられています。

選挙運動ができる期間は、公職選挙法により、立候補届が受理されてから投票日前日までと定められています。政党の公認を求める等の立候補の準備や、選挙事務所の借入れの交渉、立看板の作成等の選挙運動の準備をすることは立候補届出前でも認められています。



市長選挙の投票日は
7月22日です。

間違えないでね!

耐震診断・耐震補強工事の補助を行います!

地震の際の住宅・建築物の倒壊等による被害の軽減を図るため、一定の要件を満たせば耐震診断・耐震補強工事の費用の一部を補助します。

補助金の内容

木造住宅耐震診断（建設年制限なし）

診断にかかる経費の2/3を補助します。補助限度額は20,000円です。

建築物耐震診断（木造住宅以外で建設年制限なし）

診断にかかる経費の2/3を補助します。補助限度額は1,000,000円です。

耐震補強工事（S56.5.31以前に建設された木造住宅）

補強工事にかかる経費の7/10を補助します。補助限度額は840,000円です。

募集期間 平成19年11月30日(金)まで

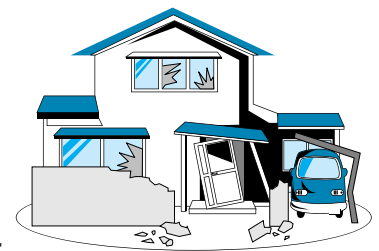

各事業の詳細については下記までお問い合わせください。

問合せ 都市計画課 ☎内線249

「もしも」のとき 僕らは救命士

6月13日、稲津小学校で5・6年生96人を対象に、心肺蘇生法の講習会が開催されました。

稲津小学校では、5・6年生が夏休みにプールの監視当番を任されるため、消防本部の救急救命士を先生に、事故の応急措置として、心臓マッサージと人工呼吸の方法を教わりました。

説明を聞いたあと、児童は3つのグループに分かれ、人形を使って心臓マッサージの練習をしました。

5年生の渡辺千比呂さんは「心臓マッサージが大変だけど、下級生を助けられるように頑張りたい」と話していました。



笹の葉に結ぶ 350の願いごと



6月23日、瑞浪小学校で「笹の葉ゆめカードづくり」が行われ、3年生の親子350人が参加しました。これは七夕を前に、親子で夢を確認し合う機会をつくろうと育友会が企画したものです。

色鉛筆やサインペンを使って、短冊に「将来はアナウンサーになりたい」「子どもたちが願いを書き込んだあと、「丈夫で優しい子に育つてね」と母親らが書き添えていました。

折り紙で色とりどりの七夕飾りもつくり、短冊とともに親子で笹の葉にくくりつけていました。

「新じゃが」いっぱい 大地の恵み

6月17日、土岐町名滝の稻荷神社で生活ホームじゃがいも（志水利保代表）が主催する「じゃがいも祭」が開催されました。

同ホームは知的障がい者の自立支援組織で、現在22人の方が社会参加するための活動を行っています。じゃがいも祭は、施設利用者と地域住民との交流の場として毎年開催されており、この日は金魚すくいや餅つきなどを一緒に楽しみました。

午後からは近くの800㎡の畑でじゃがいも掘りが行われ、家族連れなど250人が、大きく育ったじゃがいもの収穫を楽しみました。



かわいい友達 野菜好きな友達



6月19日、釜戸町の竜吟幼児園に、移動動物園がやってきました。

この日、園庭にやってきたのは、ポニーやヤギ、ウサギなどの動物で、園児は背中を撫でたり、追いかけて遊ぶふれあいました。

また午後からは、家から持ち寄ったニンジンやキャベツなどを、園児の手から動物たちに食べさせました。園児は「ぼくの嫌いなニンジンいっぱい食べるとっ」とその食欲にびっくりしていました。

こわくて動物に触れなかった園児も徐々に馴れ、動物とのふれあいを楽しんでいました。

「放流も3年目を迎え、下流ではホタルが毎年見られる。さらに広範囲でホタルが見られるよう、きれいな竜吟峡にした」と話していました。



6月23日、釜戸町の竜吟の滝で滝開きが行われました。釜戸商工クラブ（水野修芳会長）の主催で行われた滝開きには、関係者ら40人が出席し、観光シーズン中の安全を祈願する神事が行われました。その後、「一の滝」の滝つぼに、ホタルの餌となるカワニナ約10キ口が放流されました。水野会長は

ホタルが飛び交う竜吟峡に



陶児童館

はた 焔ひかりちゃん
(2歳) 陶町

いわさき しゅうた 岩崎 柊太ちゃん
(2歳) 陶町

6月19日、人権推進校の日吉小学校で「人権の花運動」が行われ、4年生の児童19人が、プランターに花の苗を植えました。この運動は、花を育てることで、命の大切さやいたわりの心をはぐくんでもらおうと、岐阜県方法務局が7年前から実施しており、東濃3市からは日吉小学校が推進校に指定されました。児童は法務局の職員とともに、40個のプランターに、サルビアやマリーゴールドなどの苗120本を丁寧に植えました。育てた花は、道路脇に並べたり、福祉施設にプレゼントする予定です。



元気に咲き誇れ 人権の花



安藤優作さん(瑞小5) 梅村亮輔さん(瑞小6)
堀 耀太さん(瑞小6) 大野真裕さん(瑞小6)

5月に開催された「県ソフトテニス小学生選手権大会」で上位入賞を果たした、瑞浪ジュニアソフトテニスクラブの選手4人が、6月22日、市役所を訪れました。大会では安藤・堀ペアが優勝、梅村・大野ペアが5位に入賞しました。安藤・堀ペアは8月2日から群馬県で開催される全日本小学生選手権大会に出場します。また、堀選手は平成24年に開催される「岐阜国体」の強化選手に指定されました。

この夏狙う ソフトテニスの頂点



【中京高】ソフトテニスや新体操など12種目で出場

【麗澤瑞浪高】テニス部男子と剣道部女子が5種目で出場

全国高校総合体育大会の県大会を勝ち抜き、全国大会に出場を決めた中京高校25人、麗澤瑞浪高13人の選手団が市役所を訪れ、全国大会での健闘を誓いました。全国大会は7月28日から佐賀県で開催されます。

インターハイでの健闘を誓う



瑞浪市主張大会

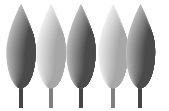

6月24日、総合文化センターで平成19年度瑞浪市主張大会が開催されました。

今回で28回目となる大会には、小学生の部・中学生の部・一般の部に19人が参加しました。
参加者は、日ごろの体験などを通して感じた意見を、気持ちを込めて発表しました。審査結果は次のとおりです。

小学生の部

最優秀賞

伊藤 雅一（陶小6年）
「変わることができた」

中国遠征」



陸上の日中交流を通し、言葉の壁、タイムの壁を感じ、それら乗り越えることにより得た自信によって、新たな夢に挑戦する決意と、また陸上を通して出会う人たちと心を通わせたいとの思いを主張されました。

優秀賞

安藤 優希（釜戸小6年）

「三十人三十一脚を
通して学んだこと」

小川 ゆり（日吉小6年）
「美濃歌舞伎と私」

奨励賞

安藤 初（瑞浪小6年）

「ぼくは ぼく」

篠原 真穂（土岐小6年）

「だれかのために」

滝本 美都姫（明世小6年）

「障害のある人も、私達と同じ」

工藤 野乃（稲津小6年）

「私のおじいちゃん・おばあちゃん」

中学生の部

最優秀賞

森本 久美子（稲津中3年）
「小さな命から学んだこと」



ある朝の通学途中に拾われてきた子猫を育てた体験を通して、一つの命の尊さ、その命を育てる喜びを感じ、身近にある尊い命を大切にしていきたいと主張されました。

優秀賞

ベルソサ ジャンマリエ
ラベニタス（陶中3年）
「大切なこと、それは言葉」

大竹 優史（日吉中3年）
「我、惑い無し」

奨励賞

古川 明美（釜戸中3年）
「私にも何かできること」

後藤 雄峰（瑞陵中3年）
「挑戦する心」

春日井 涉（瑞浪中3年）
「引き継がれる思い」

後藤 佳奈（麗澤瑞浪中3年）
「マナーについて思うこと」

一般の部

最優秀賞

荻野 里菜（瑞浪高1年）
「母と子の絆」



若くして母を失った、自身の母の話を聞いたことがきっかけで抱いた助産師の夢。最近毎日のように報道される、親子の関係にかかわる深刻なニュース。命の尊さが見失われかけているこの時代に、命の大切さを訴え続けたいと主張されました。

優秀賞

塚本 若乃（長寿クラブ）
「ふるさとを
伝えるよろこび」

加藤 草平（中京高2年）
「モラルと常識」

鈴木 柚香（麗澤瑞浪高2年）
「支え合うということ」

沼田 玲子（一般）
「今こそ！江戸しぐさ」

（子供は親のいう通りにはならないが親のした通りになる。）

地球回廊 特別上映会のお知らせ



日時 8月4日(土)
5日(日)

会場 地球回廊

内容 ハイビジョンスペース
46億年にわたる地球の歴史や生物の進化についての特別映像を上映します。

入館料 大人2000円、
高校生以下無料

四館共通入館料
700円

問合せ 地球回廊

☎68・9950

学校は元気です。

日吉中学校

「日吉の中学校は小学校といっしょ！」

日吉中学校では、学校の教育目標である「めあてをもってひとり立ちできる生徒」を目指し、「あこがれと磨き上げ」を合言葉に諸活動に取り組んでいます。

6月15日号の、学校は元気です。でもお伝えしたように、日吉の小学校と中学校は各階が廊下でつながっています。学校では、小・中の日課を調整し、休み時間の自然なふれあいや、掃除時間の共通行動など、児童生徒が生活時間を共有できる工夫をしています。

生徒たちは、小学生から「あこがれ」を持って見てもらえる姿を



正しい歯磨きの仕方を教えます



卒業式では小学生も一緒に見送り

示そつと、小学校玄関でのあいさつ運動や中庭での合唱発表、小学生を招待しての図書館講座など、アイデアを出し合って交流を進めています。先月は、三年生が小学校の教室を訪問して歯磨き指導を行いました。お兄さんお姉さんとして、正しい歯磨きの仕方を教えながら、ほほえましい時間を過ごすことができました。

今後、体育大会や合唱発表会を小中合同で開催することを計画しています。同じ敷地内に小学生と中学生が生活する利点を生かしながら、小中一貫教育を展望していきたいと思えます。

彫刻をスケッチしよう

体感美術館〈見るだけでなく、手で触れて描こう〉

市之瀬廣太記念美術館で彫刻作品をスケッチしませんか。彫刻を見るだけでなく、作品に触れて、質感や量感を意識しながら描くことができます。

どなたでも参加できますので、ぜひチャレンジしてください。スケッチ作品は美術館のロビーに展示します。

・期間 7月21日(土)～

8月31日(金)

・材料 画材・用紙は美術館で用意します。

・入館料 スケッチをする方は無料で入館できます。

・展示 作品は10月まで展示した後、返却します。

*参加者にはすてきな記念品を用意しています。

問合せ 市之瀬廣太記念美術館

☎689400



「嬰兒」1980年



「水場」1960年

生涯学習施設 8月の休館日

総合文化センター	6日、13日、20日、27日
市民図書館	6日、13日、20日、27日
市民体育館	7日、14日、21日、28日
化石博物館	
陶磁資料館	
市之瀬記念美術館	6日、13日、20日、27日
地球回廊	
自然ふれあい館	
サイエンスワールド	6日、20日、27日
文化会館	2日、9日、16日、23日、30日

来月のミニ展ご案内

親子図書館教室展

～ 自然と親子のふれあい ～

8月7日(火)～8月26日(日)

夏休みを利用して開催された親子図書館教室での作品や、自然ふれあい教室の様子などを展示します。

土岐川で集めた石ころが、子どもたちの創造でいろいろなものに変身する石ころアート。廃材がロボットや小人の家になる木工作品。親子で協力し作り上げたすてきな作品の展示会です。ぜひご覧ください。



夏休み親子図書館教室 参加者募集中

夏休みを利用して、親子で楽しむふれあいの行事を計画しました。

今回はお父さんも参加できるように日曜日の開催としました。どの教室も気軽に参加できるものです。夏休みの1日、親子で楽しく過ごしませんか。

・廃材を利用した木工教室

期日 7月22日(日)

・野外活動教室

期日 7月29日(日)

・トロツコ電車乗車

予定です

・タイトルアート教室

期日 8月5日(日)

・石ころアート教室

期日 8月12日(日)

各教室の共通事項

・講師 増田 豊氏 ・藤田 好恵氏

・対象 小学校低学年以下(親子で参加)

・開催時間、持ち物、参加費など詳細は、市民図書館までお問い合わせください。



8月は開館時間を1時間延長します

8月中の火曜日から土曜日の開館時間を次のとおり延長します。仕事帰りにもゆとり立ち寄ってください。

開館時間 10時から19時まで

日曜日は17時まで開館、月曜日は定例休館日となります。

図書館ボランティア活動報告

本の外科医・修繕ボランティア

ページがはがれたり、破れたりした本の修理を行っているボランティアグループです。2つのグループで月に2回活動しています。ボランティア活動をとおして、多くの人たちとのふれあいがあり、楽しい仲間もできました。あなたも参加してみませんか。

読んでいた本が何らかの原因で傷んでも、のりやセロテープなどで応急的な修繕をしていただく必要はありません。そのままにして、返却時にその旨を申し出てください。私たち修繕ボランティアが修理します。

”図書館のひみつ”を探索しよう!

図書館ウィークを開催します

今年も図書館の閉館後の時間を活用して、図書館のお祭りを開催します。館内の探検や、読み聞かせ、紙芝居やリサイクル市など、盛りだくさんの催しを予定しています。ぜひお友達を誘って遊びに来てくださいね!

・日時 8月21日(火)～25日(土) 19時～

夏休みの自由研究・作品制作をお手伝い

としよかん達人講座 その10

もうすぐ夏休み。夏休みの自由研究や作品制作はもう決めていますか? 図書館には、自由研究のための調べものや、作品制作のヒントに役立つ本もたくさんそろっています。また、図書館の職員も一緒に本を探そうお手伝いをいたします。ぜひ声をかけてください。

年に1回の結核検診を受けましょう

結核は過去の病気ではありません。東濃保健所管内でも平成18年度に新たに57の方が発病した感染症です。最近では、体力・抵抗力の低下した高齢者の占める割合が増えています。

せき、痰、微熱などの自覚症状が続けば、早めに受診することも大切ですが、年に1回必ず検診を受けることが、感染の拡大を防ぐためにも非常に重要です。

《結核検診対象者》

40歳以上の方を対象に検診を行います。職場や病院等で受ける機会のない方は必ず受診しましょう。

月 日	場 所	時 間	月 日	場 所	時 間
7月30日(月)	陶コミュニティセンター	9:00~12:00	8月20日(月)	上山田公民館	9:00~9:45
	J Aとうと陶支店	13:30~15:00		新山田区民会館	10:00~10:30
7月31日(火)	和合公民館	9:00~9:45	8月21日(火)	明賀台集会所	10:40~11:30
	山野内第一公民館	10:00~10:45		小田コミュニティ消防センター (高砂温泉西側)	13:00~15:30
	桜堂公民館	11:00~11:50	8月22日(水)	保健センター	9:00~12:00
	大久手農事改善センター	13:00~13:15		栄町公会堂	13:15~14:45
8月1日(水)	市原公民館	13:40~15:00	8月23日(木)	下山田公民館	15:00~16:00
	稲津コミュニティセンター	9:00~12:00		稲津コミュニティセンター	9:30~10:30
8月6日(月)	保健センター	13:30~15:30	8月27日(月)	川折公民館	10:45~11:30
	小里羽広公民館	9:00~10:15		大草公民館	13:00~13:30
	山の田2号公民館	10:30~11:30	萩原消器庫(河原)	13:45~14:30	
8月7日(火)	保健センター	13:00~16:00	8月30日(木)	学園台コミュニティセンター	15:00~15:30
	平岩公民館	9:00~9:45		戸狩区民会館	9:00~10:00
	田高戸公民館	10:00~10:20	一日市場区民会館	10:15~11:15	
	細久手公民館	10:40~11:00	秋葉組集会所	11:30~12:10	
	深沢公民館	11:20~11:40	神田公民館	13:30~13:45	
	日吉コミュニティセンター	13:00~14:40	大湫コミュニティセンター	14:00~14:20	
	常柄公民館	15:00~15:20	木ノ暮公民館	14:45~15:30	
	8月9日(木)	半原公民館	8:50~9:30	8月31日(金)	町屋公民館
宿公民館(釜戸)	9:40~10:20	下沢公民館	10:30~11:30		
8月16日(木)	大細公民館	10:40~10:55	8月17日(金)	保健センター	13:00~15:30
	上荻島公民館	11:10~11:30		保健センター	9:00~10:00
	下荻島公民館	11:40~12:00	大川こま犬駐車場	11:00~12:00	
	釜戸コミュニティセンター	13:30~15:30	サニーヒルズみずなみ	13:15~13:45	
8月17日(金)	白寿荘	9:00~10:00	印の場所は、健康カレンダーで掲載した場所と変更となっていますのでご注意ください。	陶コミュニティセンター	14:00~16:00
	月吉公民館	10:15~11:00		紺屋原公民館	9:00~9:45
	宿公民館(日吉)	11:30~12:15		市民福祉センター	10:10~11:30
	北野公民館	13:30~13:50		保健センター	13:00~16:00
	足又公民館	14:10~14:30			
8月17日(金)	日吉小学校	15:00~15:45	対象者：昭和43年4月1日以前に生まれた方で 事業所・医療機関等で検診を受けられない方		
	神徳公民館	9:00~9:20			
	論栃公民館	9:40~10:00			
	平山公民館	10:30~10:50			
	上平公民館(釜戸)	11:20~11:50			
	共同福祉施設(駅北)	13:30~14:20			
	高月会館	14:40~16:00			

受診票は、現在結核検診対象者として登録されている方に対して郵送します。

(受診票が届かない方は当日受付します)

検診は、肌シャツまたは無地のTシャツだけで受診してください。

(プリント・刺しゅう・ボタンなどのあるものは避けてください)

検診結果については、何らかの異常が認められた場合のみ通知します。

(受診日から1カ月以内に通知がない場合は、異常ありません)



問合せ 保健センター ☎67-2700

老人医療 負担割合を決定します

負担割合が変わる方には

新たに受給者証を送付します

老人医療受給者の負担割合は、毎年8月1日現在で、世帯員の前年所得（今回は平成18年中の所得）により、1割負担か3割負担かが決まります。

このため、負担割合が変わる方には、7月末に新しい老人医療の受給者証を送ります。医療機関にかかる時は、保険証とともに提示してください。（旧受給者証は必ず市役所保険年金課にお返しください）

なお、負担割合が変わらない方は、引続き現在の受給者証を使用してください。

年収が基準額未満の場合は

申請により3割から1割負担になります。負担割合が3割の老人医療受給者（課税所得が年145万円以上）で、収入が基準額未満の方は申請により1割負担となります。

基準となる収入額

・同一世帯に老人医療受給対象者または70歳以上の人がいる、老人医療受給対象者の場合

その世帯の老人医療受給者または70歳以上の人の収入合計額が520万円未満

・同一世帯に老人医療受給対象者または70歳以上の人がいない、老人医療受給対象者の場合

その老人医療受給者の収入が383万円未満

申請方法

平成18年中の所得がわかるもの（税務申告書の写し等）、保険証、老人医療受給者証、印鑑を持って市役所保険年金課で申請

保険証変更届のお願い

老人医療受給者で保険証が変わった時は、市役所へ届出が必要です。

問合せ 保険年金課 医療給付係 ☎内線114

美濃焼プラザ小学生作陶講座のお知らせ

【高学年コース】 4～6年生

・日時 7月28日(土) 10時～12時

・内容 「ふくろうの置物づくり」

・受講料 1,500円（焼成代含む）

【低学年コース】 1～3年生

・日時 8月4日(土) 10時～12時

・内容 「かべ掛けづくり」

・受講料 1,000円（焼成代含む）

*両コースとも定員は15人です。会場は美濃焼プラザ陶芸教室です。

申込・問合せ 美濃焼プラザ ☎68-0777

「月吉橋」が完成しました

岐阜県の日吉川河川改修事業に伴う月吉橋の架け替え工事が完成し、7月1日より通行ができるようになりました。

新しい月吉橋には、2車線の車道のほか、幅2mの歩道が設けられました。

工事期間中は、通行止めにご協力いただきありがとうございました。

担当 土木課
☎内線256



瑞浪市発明くふう展の作品募集します

・募集作品 発明くふうの部（一般の部、児童・生徒の部） 絵画の部（小中学生）

・資格 市内在住・在勤または通学している方

・締切 9月3日(月)

*皆さんのアイデア、考案作品をお寄せください。優秀作品は「岐阜県発明くふう展」に推薦出品されます。

申込・問合せ 商工課 ☎内線499

市民体育館で健康教室を開催します

【ウォーキング教室】

・日時 8月4日・18日、9月1日・22日、
10月6日・20日、11月10日・24日

いずれも土曜で計8回 13時30分～15時

・講師 多々良恵子氏 ・受講料 2,000円

【ヨガ教室】

・日時 8月1日・22日、9月5日・12日、
10月3日・24日、11月7日・21日

いずれも水曜で計8回 13時30分～15時

・講師 半谷 明美氏 ・受講料 2,000円

問合せ 市民体育館 ☎68-0747

「襖・障子張り」講習会の受講者募集

・期日 8月20日(月)、22日(水)、24日(金)
27日(月)、29日(水)の5日間

・場所 シルバー人材センター作業場

・対象 健康で働く意欲のある60歳代前半層の方

・定員 20人程度（申込み多数の場合は抽選）

*抽選漏れの方への連絡はいたしません。電話でのお問い合わせはご遠慮ください。

・締切 8月3日(金)

・受講料 無料

申込・問合せ シルバー人材センター ☎68-8744

年金出張相談所開設のご案内

多治見社会保険事務所では、次のとおり年金記録相談窓口を開設します。お気軽にご利用ください。

- ・日 時 7月24日(火) 10時～16時
- ・場 所 ハートピア ボランティア研修室
- ・持ち物 基礎年金番号通知書、年金手帳、厚生年金被保険者証等および本人であることを確認できるものと印鑑をお持ちください。代理の方が相談に来られる場合は、依頼状と代理の方の身分がわかるものがが必要です。

* 事前予約が必要です。下記までお電話ください。

問合せ 多治見社会保険事務所 総合相談室
☎22-0255

介護用品支給のお知らせ

要介護高齢者の在宅生活を支援するため、介護用品を支給します。

- ・対象者 要介護4または5の方を在宅で介護している市民税非課税世帯の介護者
 - ・方 法 クーポン券による指定店での購入
 - ・品 目 紙オムツ、尿取りパット、清拭布等
 - ・金 額 54,000円以内
- 申込・問合せ 地域包括支援センター ☎内線156

小里川ダム「ふれあいフェスティバル2007」を開催

- ・日 時 7月22日(日) 10時30分～16時30分
(湖周ウォーキング参加者は、原石山広場にて8時～9時受付)
 - ・会 場 小里川ダム管理所周辺
 - ・内 容 クイズラリー、マス釣りコーナー、ふれあい動物園、ミニSL、セグウェイ試乗、湖周ウォーキング等他
- 問合せ 小里川ダム管理所 管理係
☎0573-59-0056

「竜吟峡で水生昆虫探索」のご案内

- ・日 時 8月11日(土) 9時30分～12時
 - ・内 容 不動川の水生昆虫の観察と標本づくり
 - ・講 師 後藤正英 氏(稲津中学校教諭)
 - ・対 象 小学生とその保護者20人
 - ・参加費 100円 ・締 切 8月9日(木)
- 申込・問合せ 自然ふれあい館 ☎63-0015

7月は社会を明るくする運動強化月間です

「防ごう犯罪と非行 助けよう立ち直り」
瑞浪保護区保護司会

岐阜県畜産フェアのご案内

～岐阜の畜産まるかじりin東濃牧場～

- ・日 時 7月28日(土) 10時～16時
29日(日) 9時～15時
 - ・場 所 岐阜県東濃牧場(恵那市長島町鍋山)
 - ・内 容 飛騨牛焼肉・県内産豚肉の試食、地元産鶏卵と蜂蜜の展示販売、乳搾り、小動物とのふれあい等 ・入 場 無料
- 問合せ 社団法人岐阜県畜産協会
☎058-273-1111 内線2616

「食育セミナー～ウキウキ食の探検隊」のご案内

～8月のテーマ～

「旬の食材でシュンとした気持ちを吹き飛ばせ」

- ・日 時 8月4日(土) 10時～12時30分
 - ・場 所 中京短期大学 第1調理実習室
 - ・対 象 4歳から小学6年生までのお子さんとその保護者(必ず親子でご参加ください)
 - ・参加費 大人500円(おさんは無料)
- * エプロン、三角巾、上履き用靴を持参ください。
申込・問合せ 住所・氏名・お子さんの年齢・電話番号を記入の上、FAXまたはメールで下記までお申し込みください。

中京短期大学渉外部 ☎68-4555 FAX 68-5177
E-mail kouhou@j-chukyo.ac.jp

決算法人説明会を開催します

- ・日 時 8月9日(木) 14時～16時
 - ・場 所 多治見市文化会館 2F大会議室
 - ・講 師 多治見税務署 法人第一部門担当官
- 申込・問合せ (社)多治見法人会事務局
☎23-5538 FAX 25-0866

ふるさとの味 料理教室の参加者募集

- ・日 時 8月25日(土) 9時～12時
 - ・内 容 箱寿司と夏野菜の漬け物づくり
 - ・場 所 日吉コミュニティセンター
 - ・参加費 500円 ・定 員 20人
 - ・講 師 瑞浪市農業婦人クラブ会員
 - ・締 切 8月10日(金)
- 申込・問合せ 農林課 ☎内線476

農地転用には「農用地除外手続き」を

～受付締切りは9月末日です～

農業振興地域農用地区域内の農地を宅地などに転用する場合は、まず農用地の除外手続きをし、その後転用申請が必要です。来年度に農地転用を計画されている方は、お早めにご相談ください。

問合せ 農林課 ☎内線474

健康だいすき

ヘルスインフォメーション 保健センター ☎ 67 - 2700

基本健康診査・胃・大腸・肺がん検診

期 日	対象地区	場 所	時間
8月2日(木) 8月3日(金)	日吉町	日吉 コミュニティー センター	8:30~11:00 料金 1,000円 内容 尿検査、 心電図、 血液検査 など *当日は絶食で来て ください。

《対象者》40歳以上の方で職場・病院等で健診を受ける機会のない方(ただし、高血圧・心臓病等の内科疾患で治療中の方は除く)

*対象者の方(登録されている方)には検診票を送付します。今後の予定も順次広報に掲載します。他の地区の日程および詳細は『瑞浪健康カレンダー』をご覧ください。

健診と同時にがん検診(胃・大腸・肺)も実施します。がん検診も希望される方は定員がありますので、保健センターへ電話でお申し込みください。

夏の食事のワンポイント!

疲労回復に有機酸

酢酸、クエン酸などの有機酸(梅干し、レモンなどに含まれる)が疲労物質を分解します。

エネルギー代謝を良くするビタミンB1とアリシン
ビタミンB1(豚肉、うなぎ、大豆などに含まれる)が不足すると、糖分が分解できず、乳酸などの疲労物質がたまりやすくなります。アリシン(にんにく、ねぎ、にらなどに含まれる)と一緒に取ると、ビタミンB1の吸収が良くなります。

血や肉となる良質タンパク質

大豆食品・卵・魚など良質タンパク質をとりましょう。食欲増進や発汗作用のある香辛料

にんにく、しそ、生姜、わさびなどを上手に使いましょう。

清涼飲料水や冷たい飲み物の飲みすぎに注意

胃腸の動きが抑えられるだけでなく、清涼飲料水はその甘みで食欲も減退させるので、注意しましょう。

8020(ハチマルニイマル)表彰該当者大募集

8020運動をご存じですか?「80歳で20本の歯を保とう」という運動です。

瑞浪市では10月8日(月)に開催する「瑞浪市健康福祉まつり(大会)」で、今年80歳(昭和2年生まれ)で自分の歯が20本以上残っている方を表彰します。該当する方、もしくは該当する方をご存じの方は、9月7日(金)までに保健センターへご連絡ください。

かぶせてあったり、治療してあっても、自分の歯が残っていれば該当となりますので、ぜひご応募ください。

乳幼児健診・相談・歯みがき教室

<場所 = 保健センター - 料金 = 無料>

健診・相談名	期 日	時 間	対 象 者	持 ち 物
4カ月児健康診査	7月31日(火)	第1子 13:00集合 第2子以上は 13:30~13:50受付	平成19年3月生まれ	母子健康手帳 アンケート
6カ月児健康相談 および離乳食教室	8月7日(火)	9:30~9:45受付	平成19年2月生まれ	母子健康手帳
中期離乳食教室	8月7日(火)	13:30集合	平成18年12月生まれ	母子健康手帳
1歳6カ月児健康診査 健診終了後希望者に 歯みがき教室を 実施します。	8月3日(金)	12:30集合	平成18年1月1日~ 1月15日生まれ	母子健康手帳 問診票 アンケート タオル コップ 保護者の歯科健診も 同時に実施します。
	8月10日(金)		平成18年1月16日~ 1月31日生まれ	
2歳児歯みがき教室	7月31日(火)	9:00~11:00受付	平成17年7月生まれ	母子健康手帳 歯ブラシ コップ
4歳・4歳6カ月児 歯みがき教室	7月30日(月)		平成15年7月生まれ	
	8月6日(月)		平成15年1月生まれ	
			平成15年8月生まれ	
乳幼児相談	8月8日(水)	9:30~11:00受付	乳幼児希望者	母子健康手帳