

広報

みづなみ

2004年
(平成16)

1-15

No.1082



市制50周年 消防出初式

1月4日、恒例の消防出初式が総合文化センターで行われました。

今年は市制50周年を記念して、市制前のまといや団旗、市制施行当時の「法被」・「股引」姿の消防団員や当時の動力ポンプ・大正時代の腕用ポンプを載せた大八車が市中分列行進に登場し、式典を盛り上げました。

主な内容

- P2 合併情報
- P6 市の財政状況
- P8 みんなの広場
- P10 はぐくみ
- P12 図書館だより
- P13 確定申告相談
- P14 お知らせ
- P16 健康だいすき

1月25日(日)は合併に関する

住民意向調査投票日

今後、少子高齢化が進み、税収の減少と福祉関連予算の増加が予測され、今まで以上に行政組織を簡素化し、より一層の効率化をはかることが必要で、それを進める一つの方法として「合併」を検討してきました。

瑞浪市、多治見市、土岐市、笠原町は、平成14年7月に東濃西部合併協議会を設置し、これまでに22回の協議会を開催し、議論を交わし、「新市まちづくり計画」と48の協定

項目をまとめました。

将来、どのようなまちにしていってらよいのか、合併をするべきか、それともするべきでないのか。1月25日には、合併の是非と新市の名称を問う住民意向調査が3市1町同時に投票方式で実施されます。

まちの未来のために、あなたの意向をしめす機会として、住民意向調査に参加しましょう。

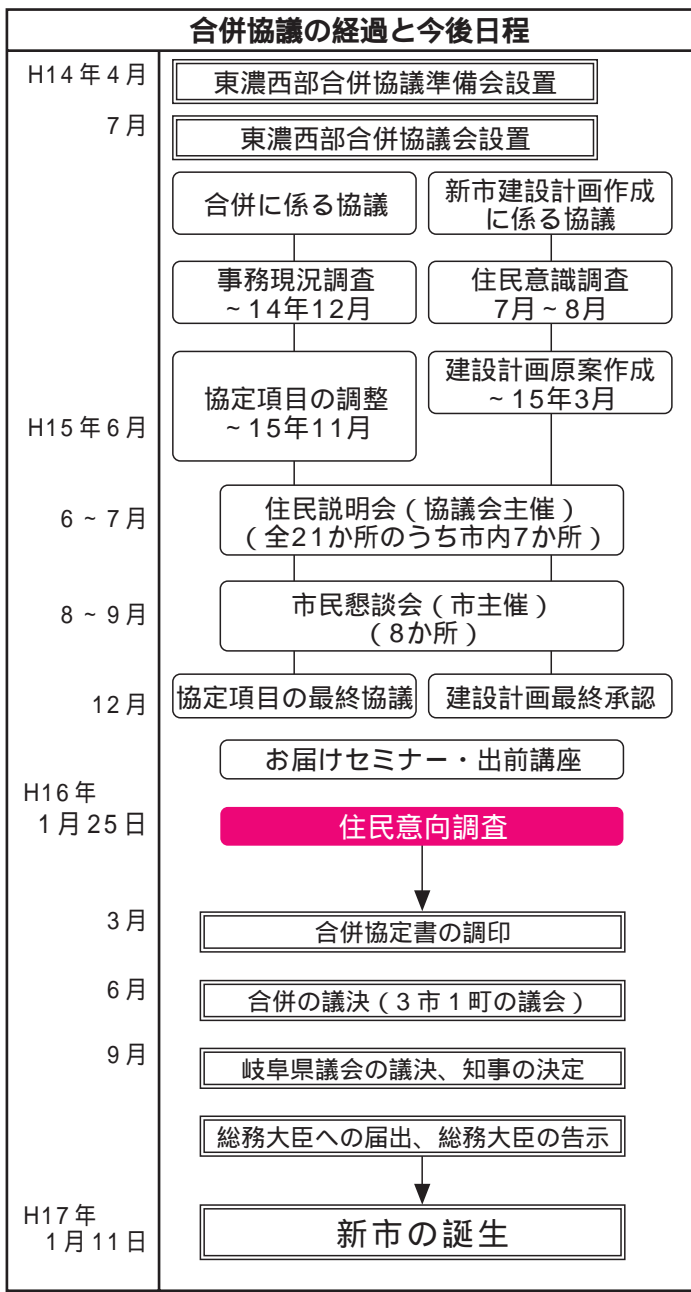

なぜ合併を検討するのか

少子高齢社会の到来による収入の減少と支出の増加
 労働人口(生産年齢人口)が減少するため市税収入が減少。
 老年人口が増加するため福祉や医療の費用が増加。

自由に使えるお金(財源)が不足

対応策

1 市民サービスの削減
 減少していく収入に見合ったサービス提供に限らざるを得ない

2 市税や公共料金の引き上げ
 市民サービスを維持するためには、市民負担の増加の検討が避けられない

3 合併
 ・合理化による経費削減
 ・合併特例債などの財政支援が受けられる
 需要増が予測される福祉、環境、教育等に使えるお金(財源)が確保できる
 市民負担をあまり増加しないで、市民サービス水準が維持できる
 道路整備などの社会基盤を集中的に整備できる

年齢別人口割合の推移（単位：％）

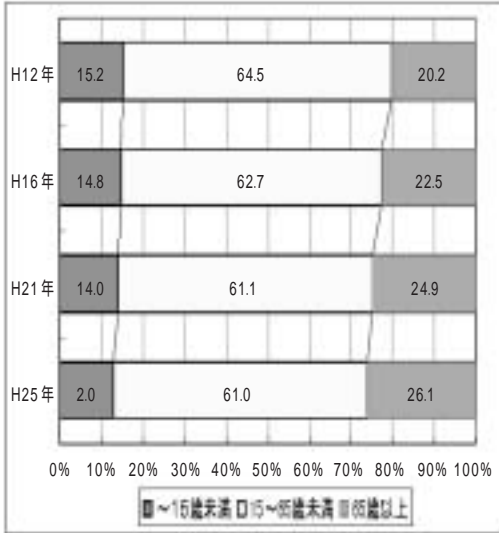

総人口の推移

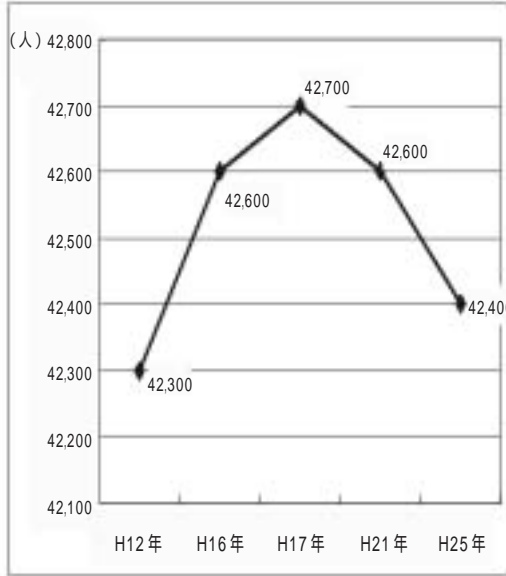

総人口の推移と年齢別人口割合
瑞浪市の総人口は、平成17年をピークに減少に転じると予測されています。また、高齢化が進み、生産人口（15～64歳）と老年人口（65歳以上）の関係で見ると、平成12年では約3.2人で一人の老年世代を支えていたのが、平成25年では約2.3人で一人を支えることとなります。

歳出

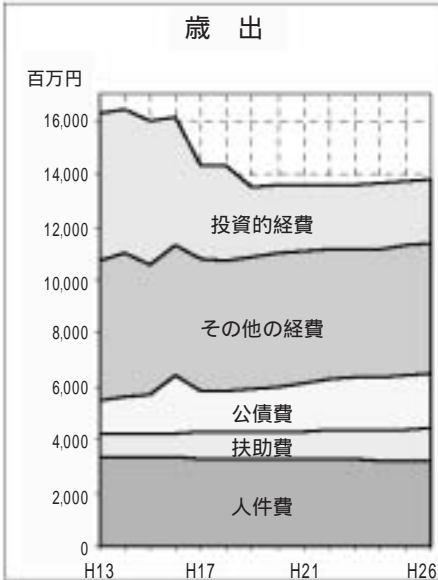

歳入

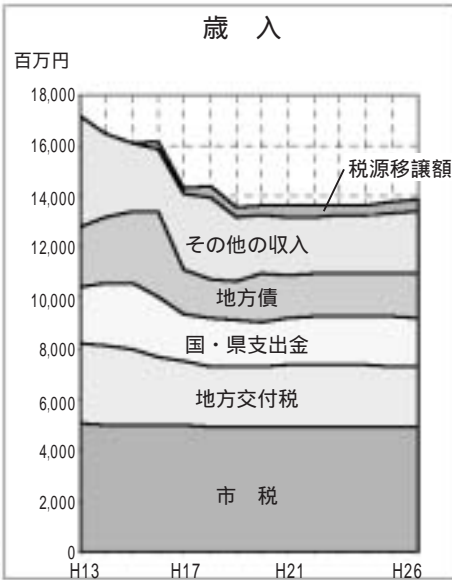

財政の推移
歳入（収入）では、生産年齢人口の減少に伴う市民税の減少などで、市税が減少するほか、国・県支出金や地方交付税も国の財政悪化により、減少が見込まれています。歳出（支出）では、高齢化が進み、福祉関係の需要が増大することから、扶助費などの福祉経費が増加すると予測されます。また、歳入の減少分は、今まで計画的に行ってきた投資的経費の大幅な抑制が予測され、基盤整備が遅れることが予想されます。

合併のデメリット

役所が遠くなり、不便になる
「瑞浪市」という市名がなくなる
「小田町」、「上野町」、「宮前町」の名前が変わる
公共料金が高くなるものもある（国民健康保険料）
市民税均等割が50円上がる（平成15年度ベース）
公立病院等で赤字が発生すると、新たな住民負担が発生する可能性がある

合併のメリット

市民の負担をあまり増加しないで、現状のサービス水準が維持できる
公共料金などの住民負担を安定させることができる（上下水道料金、国民健康保険料、介護保険料など）
公共料金が安くなるものもある（幼稚園授業料）
行財政運営が効率化できる
財政上の優遇措置がある
広域的・重点的な施策の推進ができる
多様化する住民ニーズに対応できる
住民サービスメニューが増える（福祉分野）
企業誘致がしやすくなり雇用機会の拡大が期待できる

おもな合併のメリットとデメリット
3市1町が合併することにより、瑞浪市民にとって次のようなメリットとデメリットが発生します。

合併の効果と不安

合併することによって多くの効果が

期待できます

行政運営が効率化できます

行政の規模が大きくなり、事務の効率化が進み、サービス水準を維持しながら経費を削減することが出来ます。

【人件費削減／135億円（合併10年間の累計額）】

市長・助役・収入役、議員などが減少。総務・企画を中心に管理部門を効率化することで、一般職員を10年間で300人削減。

【物件費削減／34億円（合併10年間の累計額）】
市が購入する物品や市が使用する施設の管理などの費用の削減

【公共料金などの住民負担の安定化】

利用者などで支えあう制度（例：上下水道、国民健康保険、介護保険など）では、スケール（規模の）メリットが働き、料金増加要因が発生しても、料金の変動幅を低く抑えることが出来ます。

財政上の優遇措置が受けられます

市町村合併特例法により、平成17年3月までに合併すれば、国から新市に交付される普通交付税の特例や有利な借金を活用して施設整備を行うことが出来る「合併特例債」などの財政支援を受けられ、社会基盤整備が集中的に進みます。

【合併特例債／586億円】

返済額 695億円のうち7割を国から交付税

で支援を受けられる借金で、市で負担する3割は合併後10年間のうちに積み立てる計画を立てています。

【合併推進債（県事業）／291億円】

合併後の新市の一体化を促進するため、県が行う道路等の整備について、返済額のうち5割を国が交付税で支援する制度を県が利用できます。

財政面以外でも合併効果が期待できます

【公共施設の広範利用】

3市1町の公共施設や支所が全て新市の施設となり、利用機会が増加します。

【多様化する住民ニーズへの対応】

合併による規模のメリットを生かし、福祉や建築、土木、情報技術、学芸員などの専門的な職員を置くことが可能になり、市民の多様なニーズに応えやすくなります。

【雇用機会の拡大への期待】

人口20万人を越え、東海環状自動車道の完成が見込まれ、都市としての魅力が高まり、企業誘致がしやすくなり、雇用機会の増大が期待できます。

合併による不安もあります

【公共料金が高くなるのではないか】

「サービスは高く、料金は低く」は理想ですが、全ての料金を低いところに合わせると、新たな財政負担が必要になります。公共料金はそれぞれ適正な料金にすべきであり、現状より高くなるものもあれば、安くなるものもあります。

【役所が遠くなり、不便になるのではないか】

合併後10年以内に新庁舎を土岐市内に建設する予定ですが、合併時は多治見庁舎が新市の代表庁舎になり、他の庁舎で機能分担することになっています。

瑞浪庁舎は、環境部門と経済部門を分担するともに日常的な窓口サービスは全ての庁舎におかれます。ただ、陳情・面会といった特殊なものについては、役所が遠くなります。

【「瑞浪市」という名前がなくなる】

合併後は「土岐川」「陶都」「桔梗」「東濃」「織部」のいずれかの市名になります。新市名決定は、住民意向調査の結果が尊重され決定されます。

【市名変更に伴う住所変更にかかる手間や費用がかかる】
市の名称変更に伴う住所の変更にかかる費用（事業所の看板や企業広告等、各自で刷り込んでいるような住所の変更など）は自己負担になります。

【合併特例措置が終了する合併15年後の市政運営は大丈夫か】
合併特例債は合併後10年、地方交付税の算定特例措置は合併後15年間で終了します。措置が受けられる間に社会基盤整備を進め、合併による経費削減効果が続くことで少子高齢化に対応できる足腰の強い新市になるようにとめます。

【合併特例債を使うことで借金が増えることになる】
合併特例債は、合併によって整備しなければならぬ庁舎整備を除き、合併しなくても整備しなければならぬ事業（各市町の総合計画計上事業）を中心に充てられます。

合併した場合と

しない場合

財政はどうなるのか



合併した場合でも、少子高齢化が進み、福祉や医療に要する経費などは増大していくものと予測していますが、スケール（規模の）メリットにより人件費の削減などが図られ、全体として支出の増大は抑えられると考えています。

収入のうち市税収入は、合併しても少子高齢化の進展により減少していくものと見込まれます。ただ、22万人都市になることで、まちの魅力が増し、地域全体の開発が進むことから、税収増に結びつき、市税収入全体の減少は緩やかになることが期待できます。また、合併特例債を借り入れ、活用することで、新市のまちづくりに必要な基盤整備を進めることができます。

なお、合併特例債は借金であり、返済のための公債費も合併しない場合より多くなりますが、新市において、合併によるスケールメリットを活かし、合併後10年間で貯金し、将来の借金返済に対応することとしています。

市民一人当たりの支出推移の比較

合併しない場合（単独）と合併した場合（合併）の市民一人当たりの歳出を、合併直後と10年後の財政推計から比較してみましよう。合併しない場合は、10年後には投資的経費がかなり減少することがわかります。これは少子高齢化を伴う人口減少の影響で扶助費や公債費といった義務的経費が増加するためです。

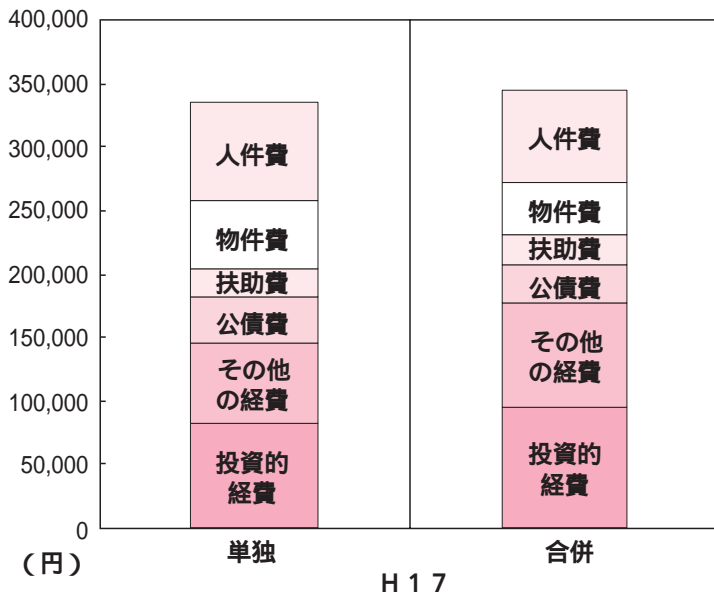

一方、合併した場合では、前者の義務的経費は合併の如何に関わらず増加しますが、合併効果により合理化が図られることで、人件費と物件費が削減されることにより、投資的経費が合併しない場合より1万円程度多く確保できます。一人当たり1万円の差は、全体の額に換算すると約22億円に相当します。

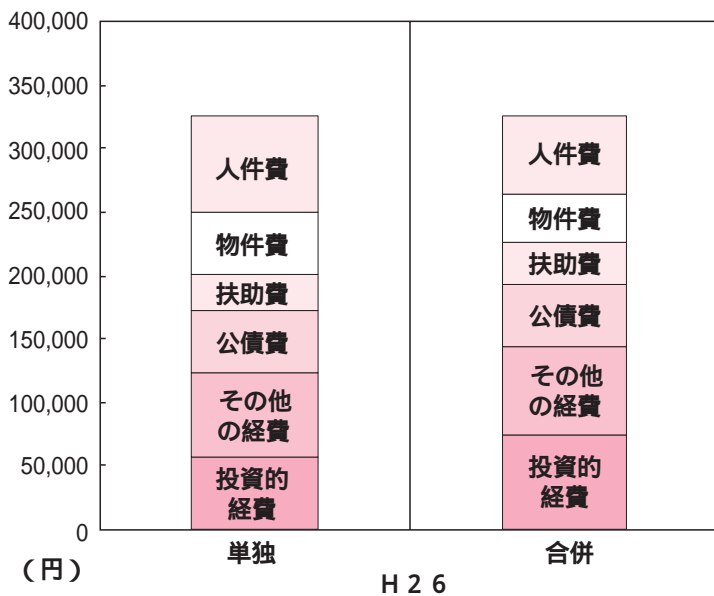

訂正とお詫び
 ～東濃西部合併協議会事務局より～
 「協議会だより意向調査特集号」3ページ中、1月25日に行われます住民意向調査の多治見市の開票所が「多治見市総合体育館」と記載されていますが、正しくは「多治見市産業文化センター」です。訂正してお詫びいたします。

< 平成14年度一般会計決算 >

「瑞浪市の家計簿」をお知らせします

平成14年度決算状況の公表
平成15年度上半期（4月～9月）財政事情の公表

この公表は、市の財政や納めた税金がどのように使われているか、市民の皆さんに知っていただき、市政に対し一層の理解と関心を深めていただくため、毎年2回行っているものです

市民一人あたりの負担額は118,507円です。

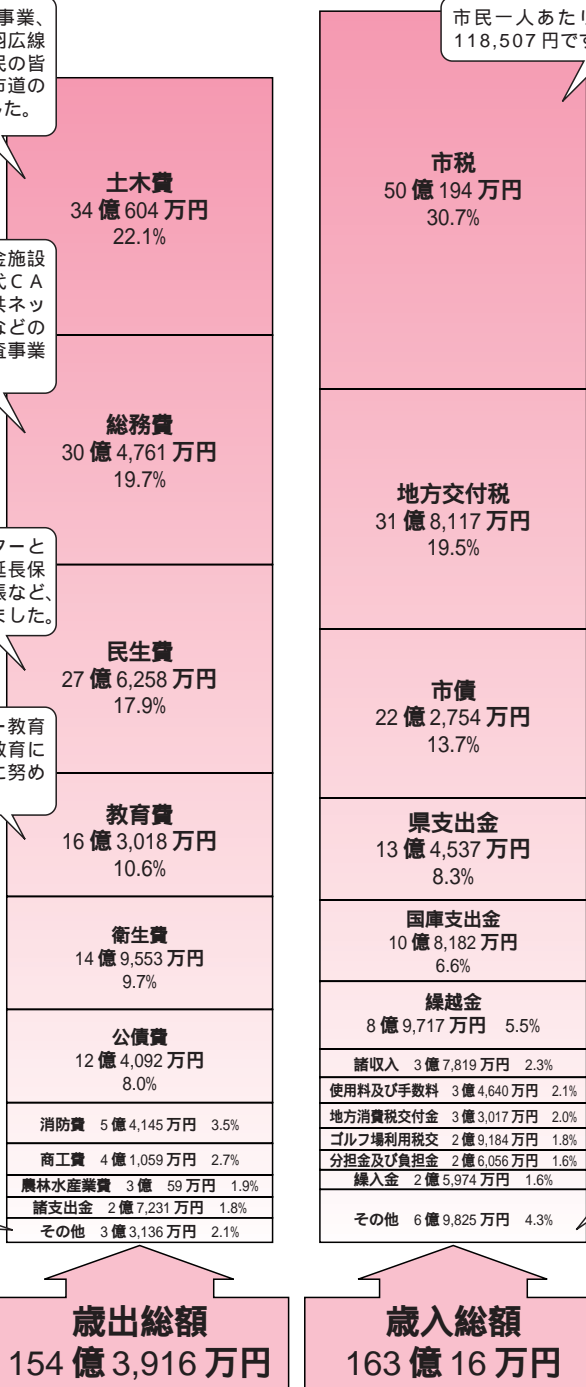

公園線整備による街路事業、上平山田団地線、益見羽広線の道路整備事業、市民の皆さんからの要望が多い市道の維持補修等を行ないました。

主に電源立地特別交付金施設整備基金のほか、新世代CATV施設整備・地域公共ネットワーク基盤整備事業などのIT基盤整備、地籍調査事業等を行ないました。

身障デイサービスセンターと老人憩いの家の新設、延長保育の充実や保育園の拡張など、少子高齢化対策に努めました。

小学校のコンピューター教育施設整備を行い、学校教育におけるIT環境の充実に努めました。

内訳：
議会費
1億9,949万円
(1.3%)
労働費
1億3,187万円
(0.8%)

内訳：
地方譲与税
2億807万円
(1.3%)
地方特例交付金
1億5,339万円
(0.9%)
財産収入
1億3,295万円
(0.8%)
自動車取得税交付金
1億2,409万円
(0.8%)
利子割交付金
6,348万円
(0.4%)
寄附金
987万円
(0.1%)
交通安全対策特別交付金
640万円
(0.0%)



進む地籍調査

平成14年度決算につきましては、12月市議会定例会に提出され、承認されました。一般会計の歳出総額は154億3,916万円、前年比10億4,504万円、6.3%の減となりました。これは主に、13年度までにクリーンセンター及び給食センター改築事業等の大きな事業が完了したためです。財政状況は依然として厳しい状況にあります。今後、積極的な都市基盤整備や教育・福祉事業の推進を図り、市民一人ひとりが快適に暮らせるまちづくりに努めてまいります。

平成14年度決算状況



小学校コンピューター教育施設整備

平成 14 年度水道事業会計決算

区 分		決算額
収 益 的	収 入	8 億 1,287 万円
	支 出	7 億 7,734 万円
資 本 的	収 入	5 億 4,627 万円
	支 出	7 億 700 万円

市債の状況

一般会計 特別会計

平成10年度	105億9,145万円	107億8,090万円
平成11年度	103億2,256万円	116億1,674万円
平成12年度	106億8,036万円	106億1,095万円
平成13年度	123億 762万円	129億9,400万円
平成14年度	136億6,825万円	137億2,170万円

道路整備など、大きな事業を行う際に多額の資金が必要となります。しかし、その財源を単年度で確保することは困難であり、市債（市の借金）を発行して運用を行います。また市債には、世代を超えて市民に供用される施設について、将来の税金を返済に充てることで世代間の負担を公平にするというはたらきもあります。

14年度は市道改良事業などに伴う借入により残高が増加していますが、安全で住み良いまちづくりのため、返済能力範囲内で計画的な運用に努めています。

平成 14 年度特別会計決算の状況

会計名	歳入決算額	歳出決算額	歳入歳出差引額
特別会計 計	107 億 8,997 万円	104 億 1,579 万円	3 億 7,418 万円
あけよ温泉白寿荘特別会計	9,708 万円	9,646 万円	62 万円
老人保健事業特別会計	37 億 5,051 万円	37 億 1,935 万円	3,116 万円
国民健康保険事業特別会計	27 億 2,404 万円	24 億 6,585 万円	2 億 5,819 万円
介護保険事業特別会計	13 億 9,146 万円	13 億 7,660 万円	1,486 万円
農業集落排水事業特別会計	1 億 2,156 万円	1 億 2,062 万円	94 万円
瑞浪中央土地区画整理事業特別会計	6 億 3,940 万円	5 億 7,423 万円	6,517 万円
下水道事業特別会計	14 億 1,780 万円	14 億 1,562 万円	218 万円
簡易水道事業特別会計	6 億 4,812 万円	6 億 4,706 万円	106 万円
財産区会計 計	6,962 万円	6,389 万円	573 万円
釜戸財産区会計	2,558 万円	2,368 万円	190 万円
日吉財産区会計	1,213 万円	936 万円	277 万円
大湫財産区会計	3,191 万円	3,085 万円	106 万円

平成 15 年度予算の執行状況（4月～9月）

会計名	予算額	収入済額	支出済額
一般会計	170 億 2,100 万円	68 億 2,154 万円	53 億 9,378 万円
特別会計 計	117 億 3,786 万円	41 億 3,218 万円	43 億 3,339 万円
あけよ温泉白寿荘特別会計	1 億 240 万円	1,003 万円	4,766 万円
老人保健事業特別会計	38 億 896 万円	15 億 9,228 万円	16 億 95 万円
国民健康保険事業特別会計	30 億 7,900 万円	11 億 2,826 万円	11 億 7,058 万円
介護保険事業特別会計	17 億 3,200 万円	4 億 8,069 万円	6 億 1,253 万円
農業集落排水事業特別会計	1 億 9,600 万円	910 万円	6,338 万円
瑞浪中央土地区画整理事業特別会計	7 億 8,200 万円	6 億 2,742 万円	2 億 8,590 万円
下水道事業特別会計	12 億 7,400 万円	2 億 3,159 万円	3 億 9,334 万円
簡易水道事業特別会計	7 億 6,350 万円	5,281 万円	1 億 5,905 万円
財産区会計 計	4,630 万円	1,772 万円	647 万円
釜戸財産区会計	2,550 万円	1,321 万円	211 万円
日吉財産区会計	830 万円	344 万円	209 万円
大湫財産区会計	1,250 万円	107 万円	227 万円

瑞浪高校生徒会が寄付

12月16日、瑞浪高校生徒会の役員が市役所を訪れ、社会福祉事業のために集められた募金を寄付しました。

この日訪れたのは、同校生徒会長の額額圭太君と文化部長の成瀬翔太君で、同校は今年、創立80周年を迎え、その記念事業として生徒会のメンバー12人が、朝夕の5日間募金箱を持って校門に立ち、募金活動を行いました。

今回の募金活動では、21、200円が集められ、額額君が「社会福祉事業に役立ててください」と高嶋市長に募金箱を手渡すと、市長は「有効に使わせていただきます」とお礼を述べました。



駅前で2500人が総踊り



12月21日、「瑞浪バサラカーニバル」が瑞浪駅前で行われ、多くの人でにぎわいました。

同カーニバルは、「冬にも盛り上がるイベントを」と、商店街連合会が年末イベントとして毎年開催しており、今回で4回目となります。

年々増加している参加者は、市内外から82チーム2500人が集まり、遠くは北海道から駆けつけた参加者もありました。

思い思いの衣装を身にまとった踊り子たちが、寒さをも吹き飛ばす踊りを披露すると雰囲気は最高潮で、駅前広場には熱気が漂っていました。

学校に不審者侵入！ 陶中学校防犯訓練

12月19日、陶中学校で校内に不審者が侵入したという想定で、防犯訓練が行われました。

今回の訓練は、校内の安全管理体制の確立と、緊急事態時に速やかに対応できるようにと実施され、生徒や教職員が防犯意識を高めました。

全体訓練終了後の反省会では、多治見警察署生活安全課の警員から、「万一の事態には、身勝手な行動はとらないでください。犯人が近づいてきた時は、机など

身近なものを利用して距離をとってくださいます。いなどのアドバイスを受け、生徒たちは防犯意識の重要性を再確認していました。



善意 温かい善意をありがとうございました

東濃地区社会福祉事業協力会（上村隆男会長）様

二十八万五千円 社会福祉事業に

瑞浪ライオンズクラブ（小川成吉会長）様

ミシン・デジタルカメラなど50万円相当

社会福祉施設等へ

日本キリスト改革派瑞浪教会（杉山明牧師）様

六千円 社会福祉事業に

白寿荘にもち米を贈る 日吉小学校

12月22日、日吉小学校5年生が白寿荘にもち米を寄贈しました。

このもち米は、5年生の児童が総合学習の一環として、地元の人たちの指導を受けながら毎年作っているもので、その一部を同施設に寄贈しています。

この日同施設を訪れたのは、代表の小栗雅巳さんと田中亜依さんで、「私たちの作ったお米でおいしいお餅をつくってください」と児童からの手紙を添えて、もち米約30キロを贈りました。

もち米を受け取った入所者の酒井義恵さんは、「このもち米でもちを作って、よい正月を迎えます」と嬉しそうに話していました。



あかり 有賀朱里ちゃん(2歳) 南小田町
まひろ 下條真裕ちゃん(2歳) 日吉町

宮前児童館



ともみ 池野友美ちゃん(3歳) 陶町
ゆうと 永井優斗ちゃん(3歳) 稲津町

陶児童館

お詫びと訂正

1月1日号のこのコーナーで誤りがありましたので、再掲させていただきます。お詫びいたします。

1月25日は文化財防火デー

文化財防火訓練

文化財防火デーの一環として、次のとおり文化財防火訓練を実施します。

・日時

1月25日(日)
午前9時～

・会場

桜堂薬師(土岐町)

・内容

放水訓練
初期消火訓練



最新の「みずなみ焼」を展示

平成15年10月に、セラミックパークMINOで開催された「2003秋の美濃焼新作展示会」で優秀な成績を収めた作品を展示しています。是非、ご覧ください。



場所 市役所ロビー

期日 3月26日(金)まで

展示作品

- ・中小企業庁長官賞
 - ・「オビ デイナセット」(株)深山
 - ・岐阜県議会議長賞
 - ・「レインボー パーティセット」(株)村瀬製陶所
 - ・岐阜県セラミックス技術研究所長賞
 - ・「楽器」(尙ふじ工房)
 - ・岐陶工連理事長賞
 - ・「普段器3 器揃え」市原製陶(株)
- 問合せ 商工課 ☎内線481

歯の健康 教育表彰

歯・口腔の健康に関心を持ち、
日常生活で自ら進んで自己の健
康管理等に努力している小学校6
年、中学校3年の児童生徒が、教
育委員会・瑞浪歯科医師会から表
彰されました。受賞者は次のみ
なさんです。(敬称略)

- 瑞浪小学校 岩島綾 工藤加奈
子 佐野亜沙美 長崎里英 中嶋
さゆり 西尾晝音 横尾千紘 林
悠太郎 安藤千映美 遠藤あずさ
青木涼也 田中啓 富岡奨幸 渡
邊景太 足立亜美 有賀友香 佐
藤愛 柴田ふじの 大島有紗 原
田美咲 加藤大明 鈴木拳 足立
有美 岩島舞 小久江沙織 鈴木
汐里 中川菜 森山美音
土岐小学校 佐々木祐弥 下村
紘右 折戸樹正 稲垣麻美 安藤
ももこ 大島萌瑛 桐井祐衣 稲
垣沙也加 兼松麻里江 仲内郁恵
宮地夏希

- 伊藤友紀 青木千明 中山裕美子
鈴木紅美 前田亜莉紗 工藤綾子
高瀬加珠巳 成田恵梨花 和田真
理子
明世小学校 奥村真司 金原廣
貴 山内啓資 岩島弘美
大湫小学校 緬緬博紀 桐井架
奈
釜戸小学校 小栗幸久 有我忍
水野智晴 田中李奈 安藤エリ
日吉小学校 安藤駿 小出洋輝
土屋和麻 野村健太 長谷川直也
百瀬大助 揖斐千里
瑞浪中学校 有賀静佳 近藤智
子 山内笑美子 春日井俊基 安
藤亜由美 伊東由佳 山田彩乃
柴田裕輔
瑞陵中学校 愛知聖己 加藤健
太 永井馨 斎藤琴美 宮地妙香
高木翔平 宗田未来人 稲垣静香
寛美紗子 加藤奈津美 小木曾弘
那 武田恵実 市川岳志 下林義
典 永井麻美
陶中学校 羽柴秀哉 白井悠梨
中尾悠愛 花田園 伊藤まどか
犬飼琴絵 大野愛梨
稲津中学校 安藤宗之 井篔亮
介 大島彩乃 和田あかね
日吉中学校 佐藤昌志 知原尚
哉 渡邊寛太郎 安藤亜実 小倉
何菜子 小栗弓佳 本田恵美 渡
邊亜美
釜戸中学校 有我宣大 有我知
美 加藤夕佳 杉浦貴美恵

【シリーズ 瑞浪市の文化財】 第17回 三諦上人供養塔

この供養塔は、弘仁3(812)年に桜堂薬師を開いた三諦上人(祐(さん)たいししょうにんかくゆづ)のためのものです。三諦上人は慈覚大師円仁の弟子といわれ、寺が開かれた頃は比叡山・高野山と並ぶほどであったとも伝えられています。塔の周囲には桜堂薬師代々の住職のお墓がありますが、心無い人達の盗掘によって荒れ果ててしまっています。この供養塔には、仁寿3(85

就学援助のお知らせ

小中学校に在学する児童生徒の保護者で、特別な事情があつて学校に必要な経費の支払いが困難な方に対し、費用の一部を援助する制度があります。

この制度の適用を希望される方は、お子さんの通学している学校でご相談ください。なお、申請時期は2月中旬を予定しています。

お問い合わせ 学校教育課
☎68 2111 内線487

生涯学習施設 2月の休館日

総合文化センター 市民図書館	2日, 9日, 12日, 16日, 23日
市民体育館	3日, 10日, 12日, 17日, 24日
化石博物館 陶磁資料館 市之瀬記念美術館 地球回廊	2日, 3日, 9日, 12日, 16日, 23日
サイエンスワールド	2日, 9日, 12日, 16日, 23日
文化会館	5日, 12日, 19日, 26日



1)年の刻銘があり、岐阜県内最古の石造物として岐阜県の文化財に指定されています。

月吉

月の宮山野草会

代表 伊藤敏秋

便利な生活と快適な環境を求め続ける時代の流れは、静かな月吉の山里にも容赦なく押し寄せてきました。昔懐かしい山野への曲がりくねったデコボコ道も、今ではアスファルトの道に姿を変え、色とりどりの車がわがもの顔で風を切って走り行く道となつてしまいました。

残念な事に便利な車社会の出現は、その裏にこみの放置という悪行を産んでしまいました。特に山村の道路周辺の被害は大きいと思います。ごみを入れたビニール袋、空き缶、ペットボトルの放置等、目を覆いたくなる光景が随所に見られます。

また、山道の周囲には不心得者の手で草木が掘り取られた穴が無残な姿を露出しています。

このような光景に心を痛めていた草木を愛する16名が、数年前野山に自生する花草を守ろうとこの会を結成しました。毎月1回の例会を持ち、苗木の育て方・増やし方・手入れの仕方等の研究を続け、情報交換の充実にも力を入れています。



月吉では西行法師も詩に詠んだといわれる「月の宮二十二夜さま祭り」が催されています。この時には、盆栽を含めた山野草の展示、花苗の分配なども行っています。会場となる公民館ホールは、近郷から多くの人々の来館もあり、毎回盛大に開催できることを喜んでいきます。

ひとりでも多くの方が自生山野草を愛してくださいることを心から願ひ、これからも会員全員でがんばる所存です。

今学校では

家庭や地域へ目を開く環境教育 陶小学校

校庭の木々がほとんど裸となり、冬の到来を告げている11月末、児童会企画の「クリーン作戦」を行いました。この作戦は、6・3・1年と5・4・2年の組み合わせによる全16グループで、校地内の落ち葉やゴミ、側溝の泥を集め、自分たちの学びの場を美しくしようとするものです。校地内だけでなく、毎日使う歩道橋やバス停の周りの清掃もしました。

子どもたちは、ビニール袋やおきバサミ・竹箒や鍬を手に、一生懸命取り組みました。一心不乱に手で落ち葉を集めている低学年の姿が印象的でした。



1時間ほどで、落ち葉やゴミがいっぱいに入ったゴミ袋104個が集まりました。どの子の顔にも充実感とすがすがしさが溢れていました。

このクリーン作戦で、「自らの手で美しく快適な学習環境を作る大切さ」と「みんなで汗して働く楽しさ」を学びました。と同時に、「学びの場に感謝する子」になつてほしいと願っています。

さらに、こうした学校での活動を通して培った環境美化に対する豊かな心と実践力を、家庭や地域においても発揮する子になつてくれることを期待しています。

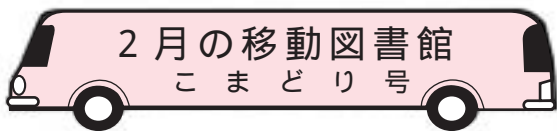

巡回日	ステーション	時間
13日(金)	日吉コミュニティーセンター	15:30~16:20
	月吉	16:30~16:50
18日(水)	小里	15:30~16:00
	萩原	16:10~16:30
19日(木)	半原	15:30~15:50
	鶴城	16:00~16:20
	名滝	16:30~16:50
25日(水)	棚田山	15:30~16:00
	羽広	16:10~16:30
26日(木)	大川	13:20~13:40
	水上	13:50~14:10
	旭町	14:20~14:50
	サニーヒルズ	15:00~15:20
	猿爪	15:30~16:30
28日(土)	明賀台	13:30~14:00
	白倉	14:20~14:50
	細久手	15:00~15:20
	深沢	15:30~16:00

明賀台は1月から巡回日時が変更になりました。

本のリサイクルバザー開催

瑞浪中学校では、資源回収で集められた本をリサイクル本として皆さんに提供します。

- ・日時 1月31日(土) 10時から16時まで
- ・場所 総合文化センター



ご成人おめでとうございます。大人の仲間入り。この機会に読書について考えてみませんか。図書館には、いろいろな分野の本が揃っています。本屋さんでは見つけられない、懐かしい本や専門書もあります。図書館のカウンターで、レファレンス(図書の間い合わせや照会業務)を利用して、あなたの本を探してみませんか。一度図書館に足を運んでみてください。

新成人のみなさんへ

ミニ展のご案内

切り絵展

なぜか懐かしい世界

2月3日(火)

2月29日(日)

今回の展示は、「切り絵」の世界を楽しんでいただきます。リハビリや趣味で始めた切り絵が、今では芸術作品となり、人々を感動させています。どこか、昔懐かしい風景がそこにあります。一度図書館に遊びに来てください。



お正月前の大イベント。楽しいクリスマス。図書館にも、あのサンタクロースがやってきました。マジックショーに始まり影絵、エプロンシアター、そして、サンタクロースからの素敵なプレゼントに恥ずかしかったり、喜んだり。二百人を超す子供たちとサンタクロースとのふれあい、親子で記念写真と楽しいひとときでした。



ミニ展の参加者募集

ミニ展は、図書館内のギャラリーで、皆さんが製作された作品や、図書館で収集した資料など、さまざまな分野の作品の展示をしています。

つきましては、毎月開催しているミニ展の参加者を募集しています。展示の申し込み等詳細については、図書館までお問い合わせください。

所得税還付申告の 相談を行います

サラリーマンの方
対象です

2月 2日(月) 3日(火)	受付会場	市役所 2階大会議室
	相談時間	午前9時から午後4時
	お問い合わせ	税務課 ☎内線 117・118

瑞浪市では、給与所得者（サラリーマン）の方を対象に平成15年分所得税の還付申告の相談を行います。医療費控除・住宅借入金等特別控除を受けようとする方や年末調整で控除もれのある方、平成15年中に退職し、その後給与所得の年末調整を受けていない方などはお出かけください。

多額の医療費を支払った方

平成15年中に 支払った医療費	-	健康保険・生命保険の 給付金などで補てんさ れた額	-	10万円または 所得の5% (どちらか少ない額)	=	医療費控除額 (最高200万円)
--------------------	---	---------------------------------	---	--------------------------------	---	---------------------

お持ちいただくもの

- ・平成15年分給与所得の源泉徴収票
- ・医療費の領収証（薬局へ支払った場合は、薬品名が記入されていること）
- ・健康保険や生命保険で規定により給付を受けている場合は、その明細のわかるもの

住宅ローンなどを利用して住宅を取得した方

住宅ローンなどを利用してマイホームを取得したり、増改築をしたときには、一定の要件に当てはまれば、居住の年から10年間（居住年が平成15年である場合）各年分の所得税の額から、一定の方法で計算した住宅借入金等特別控除額の控除を受けることができます。

サラリーマンの方は、1年目に確定申告で住宅借入金等特別控除を受けると、2年目以降は年末調整でこの控除を受けることができます。

住宅借入金等特別控除を受けるためには、住宅の面積や借入などに関する要件があり、また添付書類として登記簿謄本・住民票の写し・建築確認通知書の写し・住宅取得資金に係る借入金の年末残高証明書・売買契約書または請負契約書の写しなどが必要になります。

この控除を受けようとする方は、事前に多治見税務署（☎22-0101）もしくは市役所税務課までお問い合わせください。

年末調整で控除もれのある方、中途退職された方

年末調整で扶養控除・生命保険料控除などの所得控除もれのある方、中途退職されて、その後給与所得の年末調整を受けていない方は、受けようとする控除の証明書と給与所得の源泉徴収票をお持ちください。

障害者控除を受けようとする方

障害者手帳等の交付を受けていない方であっても、介護保険の要介護認定（要支援を除く）を受けている方は、障害者控除の対象になる場合があります。

詳しくは、市役所高齢介護課（☎内線151）へお尋ねください。

申告の際に必ずお持ちいただくもの

平成15年分給与所得の源泉徴収票（原本）
印鑑（朱肉を使用するもの）
申告者名義の預貯金口座のわかるもの
このほか受けようとする控除により異なった書類が必要です。

地域福祉計画策定のための地区懇談会

市では、地域福祉計画を策定しています。この計画はこれからの福祉を考えていくための指針となるものです。地域で抱えている福祉に関する課題や問題について、皆様のご意見をお伺いしたいと思っております。是非ご参加ください。

地区懇談会日程表 時間はいずれも18:30～

地区	期日	会場
日吉町	2月4日(水)	日吉コミュニティーセンター
大湫町	2月5日(木)	大湫コミュニティーセンター
釜戸町	2月6日(金)	釜戸コミュニティーセンター
陶町	2月10日(火)	陶文化プラザ
稲津町	2月13日(金)	稲津コミュニティーセンター
明世地区	2月16日(月)	市民体育館
瑞浪地区	2月18日(水)	ハートピア
土岐地区	2月20日(金)	総合文化センター

問合せ 社会福祉課 ☎内線103

年金コーナー

平成15年分公的年金の源泉徴収票の交付について

国民年金及び厚生年金の老齢年金受給者全員に対し、その1年間の年金の支払総額、社会保険料(介護保険料)の金額、源泉徴収税額及び控除内容を記載した「公的年金等の源泉徴収票」が平成16年1月31日までに送付されます。

障害年金や遺族年金は非課税のため、源泉徴収票は送付されません。

確定申告について

年金のみの所得の方は、原則として確定申告をする必要はありませんが、2以上の年金の支払者に対して「扶養親族等申告書」を提出している方や、年金以外に所得がある方は確定申告を行わなければなりません。

また、源泉徴収で所得税を納めすぎとなっているときは、その税額の還付を受けるため確定申告をすることができます。

このときの添付書類の一つとしてこの源泉徴収票が必要となります。

なお、平成15年中に亡くなられた方の「公的年金等の源泉徴収票」は送付されませんので、必要な方は多治見社会保険事務所へ交付の申請を行ってください。その場合、源泉徴収票の交付は1カ月程度かかります。

問合せ 多治見社会保険事務所 ☎22-0255

東濃西部観光写真コンテスト作品募集

土岐市観光協会では、東濃西部地域の観光PRなどに使用する写真を募集します。

心に残る風景、伝統ある祭や行事、地場産業で働く人々の姿など東濃西部を紹介する写真を広く求めています。

- ・応募作品 カラープリント四つ切サイズ
(写真裏面に応募票を貼付)
多治見・土岐・瑞浪・笠原の3市1町内で撮影したもの
- ・応募締切 3月12日(金)
- ・賞 グランプリ 1人 賞金5万円
金賞 1人 賞金3万円
銀賞 1人 賞金2万円
銅賞 2人 賞金1万円
優秀賞 1人 賞金5千円
他各賞状

申込・問合せ 土岐市観光協会(商工会議所内)
☎54-1131

第15回瑞浪高校生活福祉科卒業制作発表会

1月23日(金) 13時～16時30分

総合文化センター 入場無料

テーマ『未来・協奏』

生活福祉科の生徒による3年間の学習成果の発表会を行います。是非ご来場ください。

- ・福祉 「広げよう福祉の輪」
- ・ファッションテクニカル「パラファッション」
- ・ライフインテリア 「Happy Space Maker」
- ・調理 「Slow Food」

問合せ 瑞浪高等学校 ☎68-4161 担当:遠藤

圏域間交流バス参加者募集(岐阜行き)

- ・期 日 2月20日(金)
集合9時25分 東濃西部総合庁舎
解散16時30分 //
- ・行 先 エーザイ内藤記念くすり博物館
第8回GIFUフラワーショー
- ・人 数 20人(希望者多数の場合は抽選)
- ・費 用 バス代は無料、各施設の入場料・昼食代は参加者負担
- ・申込方法 2月6日(金)当日消印有効までに、往復はがきに住所・氏名・電話番号を記入し、下記へ郵送。返信用の宛名には代表者の住所・氏名を記入すること。
申込・問合せ 東濃地域農林商工事務所
産業労働課 ☎23-1111(内線218)

税務署からのお知らせ

「消費税課税事業者届出書」提出のお願い
消費税法が改正され、平成15年分の課税売上高が、1,000万円を超える個人事業者の方は、平成17年分の消費税の申告が必要になります。

平成15年分所得税の確定申告書を提出される際に「消費税課税事業者届出書」も併せてご提出ください。

国税庁ホームページで所得税の確定申告書が作成できます

ホームページ<http://www.nta.go.jp>

国税電子申告・納税システムが導入されます

名古屋国税局管内では2月から段階的に、インターネット等を利用して国税の申告や納税が可能になります。受付時間は、所得税の確定申告期間（2月16日～3月15日）は、月～金曜日の10時から21時まで、これ以外の期間は、月～金曜日（除く祝日）の9時から18時までです。

詳しくは、ホームページをご覧ください。

ホームページ<http://www.e-tax.nta.go.jp>

問合せ 多治見税務署 ☎22-0101

離職者支援資金貸付制度のお知らせ

世帯主の失業により生計の維持が困難な世帯に対し、生活資金を貸付けします。

- ・対象者 雇用保険制度の枠外の方や、求職者給付を需給中でない方（申込順）
- ・限度額 月額20万円以内（最高額240万円）
- ・利率 年利3%（連帯保証人必要）

問合せ 社会福祉協議会 ☎68-4148

臨時職員募集

市では、次のとおり臨時職員（日々雇用職員）を募集します。

職種・人員・賃金

- ・学校給食センター調理業務員 3名
(賃金 日額6,100円)
- ・クリーンセンターごみ収集業務員 4名
(賃金 日額7,100円)

雇用期間 4月1日から1年間

(6カ月で更新)

応募資格 市内在住で昭和29年4月2日以降生まれの健康かつ身元確実な方

申込み 履歴書(市販)を秘書課へ提出

申込期間 1月23日(金)～2月4日(水)

選考 2月10日(火)9時から面接による選考を行います。(会場：総合文化センター)

問合せ 秘書課 ☎内線314・317

東濃圏域男女共同参画事業 ゆめづくり講演会 入場無料

2月8日(日) 13時～16時

多治見市文化会館 大ホール

演題「女房が宇宙を飛んだ！」

講師 向井万起男氏(慶應義塾大学医学部助教授、宇宙飛行士 向井千秋さんの夫)

- ・入場は無料ですが、入場整理券が必要です。
- ・託児あり(満1歳から小学校就学前児20人先着順で、事前に申込みが必要)

申込・問合せ 男女共同参画推進室 ☎内線345

- 中小企業融資制度のご案内 -

岐阜県の融資制度

問合せ 東濃地域農林商工事務所 産業労働課 ☎23-1111

中小企業振興支援資金		限度額	利率(年)	償還期間
経営安定資金	中小企業者や組合の経営安定に必要な長期事業資金	6,000万円 (内運転資金4,000万円)	1.4%	運転資金 7年以内
中小企業季節資金 (夏季・年末)	中小企業者や組合の夏季・期末の経営安定に必要な短期事業資金	個人・会社 500万円 組合 3,000万円	1.2%	6月以内
経済変動緊急対策特別資金		限度額	利率(年)	償還期間
関連倒産防止 特別資金	倒産関連中小企業者及び組合の経営に必要な事業資金(倒産企業に対し、50万円以上の債権を有している)	4,000万円 (債権相当額の範囲内)	0.8%	7年以内

瑞浪市の融資制度

問合せ 市役所商工課 ☎内線481

中小企業小口融資		限度額	利率(年)	償還期間
市内に店舗、工場または事業所を有し、1年以上同一事業を営む法人・個人で常時従業員が20人以下の中小企業		1,000万円	0.8%	8年以内

各々の融資には別途信用保証料が必要となる場合があります。詳細はお問合せ下さい

健康だいすき

ヘルスインフォメーション 保健センター ☎67-2700

朝食は脳と体のエネルギー源

日本人の生活はどんどん夜型に移行しています。そのため、とくに若い世代ほど朝食時間が不規則になり、朝食を食べない人が増えてきています。このような一日2食という悪い生活習慣を続けていると、体がエネルギーを節約しようとして、脂肪を分解する能力が低下し太りやすい体質になるばかりか、栄養のかたよりで疲れやすくなります。

人間の体は眠っている間もエネルギーをしっかりと消費しています。時間がないからといって朝食を抜くと、血糖値が上がらずに脳や体にエネルギー補給ができません。昼間に仕事や勉強に集中できないばかりか、イライラの原因にもなります。

しっかり朝食をとって、一日の生活リズムを整えましょう。

💡何も食べたくない朝でも、これくらいは食べよう💡

- ・ヨーグルト
(果物が入っていれば栄養価もアップ)
- ・バナナ
- ・カフェオレ
- ・味噌汁
- ・シリアル(牛乳やドライフルーツを加えて)



献血(200ml/400ml)に協力ください

2月3日 (火)	㈱ヨータイ瑞浪工場	10:00~11:00
	ソニーイーエムシーエス㈱瑞浪テック	11:30~13:30
	東濃厚生病院	14:30~16:00

がん検診(胃がん・大腸がん・肺がん)

2月4日(水)

場所 保健センター
時間 8時30分~11時

料金 各500円
対象者 40歳以上の希望者(定員50人)
申込み 1月30日(金)までに保健センターへ

精神保健相談・老人性痴ほう症相談

2月10日(火)

場所 保健センター
時間 13時~14時

担当 精神科医師・精神保健相談員

相談内容

大人の場合...いらいらする、気分が沈む、不安恐怖がある、老人ボケ、アルコール依存症等
子供の場合...落ち着きない、嘘つき、乱暴、かんしゃく、登校拒否等

電話等で予約が必要です。
秘密は厳守します。

♥乳幼児健診・相談・歯みがき教室

<場所 = 保健センター - 料金 = 無料 >

健診・相談名	実施日	受付時間	対象者	持ち物
4ヵ月児健診	1月27日(火)	第1子13時集合 第2子以上13時45分 ~14時15受付	平成15年9月生まれ	母子健康手帳
6ヵ月児相談 および離乳食教室	2月3日(火)	9時30分~ 9時45分	平成15年8月生まれ	母子健康手帳
離乳食教室	2月10日(火)	13時30分開始	生後7~8カ月の乳児	母子健康手帳
1歳すくすく教室	1月29日(木)	9時50分~10時 (終了は11時30分)	平成15年1月生まれ	母子健康手帳 お茶
1歳6ヵ月児健康診査 健診終了後希望者に 歯みがき教室を実施し ます	2月6日(金)	12時30分開始	平成14年7月1日~ 7月15日生まれ	母子健康手帳 タオル・コップ 保護者の歯科健診も 同時に行います
	2月13日(金)		平成14年7月16日~ 7月31日生まれ	
2歳児はみがき教室	2月5日(木)	9時~11時	平成14年2月生まれ	母子健康手帳 歯ブラシ・コップ *汚れてもいい服装で おいでください
2歳6ヵ月児はみがき教室	2月10日(火)		平成13年8月生まれ	
4歳・4歳6ヵ月児 はみがき教室	1月26日(月)		平成12年1月生まれ 平成11年7月生まれ	
6歳白歯むし歯 予防教室	1月29日(木)	15時開始	平成10年1月生まれ	母子健康手帳 タオル・コップ