

2011年
(平成23年)
No. 1256

4 / 15号

広報

みずなみ

物資に込める

復興への願い



3月18日、瑞浪市役所にて、災害支援物資の出発式が行われました。

市役所備蓄の物資のほか、市内の企業などからも多くの物資の提供があり、要請のあった福島県二本松市へ約7トンの物資を届けることができました。



「家族防災会議」を 開きましょう！

突然発生する災害に対し、あわてずに落ち着いて行動できるよう、日頃から家族でよく話し合っておきましょう。

3月11日(金)14時46分ごろ、マグニチュード9.0を記録した東北地方太平洋沖地震が発生し、東北地方を中心として広い地域で甚大な被害が発生しました。被災地の皆様には、心よりお見舞い申し上げます。

そして、私たちが暮らす東海地方でも近い将来大規模な地震が発生すると考えられています。(マグニチュード8程度)

災害は家族が一緒の時に起きるとは限りません。子どもが一人のときに災害が起きたら？電話が不通になり、連絡がとれなくなったら？など、家族が話し合わなければならぬことはたくさんあります。

警戒宣言が発令されたときや、地震が発生したときの家族の役割分担、家族の行動予定や離ればなれになった場合の避難場所、集合する場所などを話し合っておきましょう。

家族防災会議のテーマ

家の危険箇所のチェック

- ①家具の転倒や落下・ガラスの飛散・ブロック塀の転倒など、家の内外の危険箇所を確認する。
- ②家具の配置を工夫したり、転倒防止用の金具で固定するなど危険箇所については対策を考える。

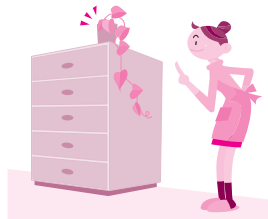

避難場所の確認

- ①地震が発生した場合の避難場所を確認する。避難場所へ何らかの理由で行けない時のため、第2候補も決めておく。
- ②避難経路を確認する。また、避難経路の危険箇所についても話し合い、複数の経路を決めておく。



連絡方法の確認

- ①避難するときは自宅の特定の場所に避難先などの張り紙をするなど、安否を確認するルールを決める。
(他県の親類や友人などを電話連絡先として決めておく方法もあります)
- ②災害用伝言ダイヤル「171」や携帯電話会社の提供する災害用伝言板サービスなどの利用方法を確認する。



非常持出品の確認

- ①非常持出品をリュックなどに準備し、定期的なチェックを行う。
(準備するものは、すべて家族の人数分×3日分が目安です)



家族の役割分担

- ①一人ひとりの役割を決めておく。
- ②お年寄り、乳幼児、障がい者などが居る場合は、誰が支援するか話し合う。

瑞浪市指定避難所

災害時は、指定避難所または一時的な避難場所として最寄りの公園や田畑などの空き地に避難しましょう。

瑞浪小学校	瑞浪幼稚園
土岐小学校	稲津幼稚園
陶小学校	陶幼稚園
稲津小学校	桔梗幼稚園
明世小学校	竜吟幼稚園
日吉小学校	日吉幼稚園
釜戸小学校	一色保育園
瑞浪中学校	みどり保育園
瑞陵中学校	宮前児童館
陶中学校	土岐児童センター
稲津中学校	桜寿荘(さくら)
日吉中学校	養護訓練センター
釜戸中学校	ハートピア ※1
総合文化センター	寿楽荘
稲津公民館	福寿荘
釜戸公民館	駅北分庁舎
大湫公民館	陶文化プラザ
陶公民館	窯業技術研究所
日吉公民館	地域交流センター「ときわ」
市民体育館	岐阜県立瑞浪高等学校

※1 災害弱者優先の避難所

非常持出品の一例

<防災用品>

携帯ラジオ・懐中電灯
ヘルメット・予備の乾電池

<食料品関係>

飲料水・乾パンやクラッカー

<貴重品>

現金(小銭も必要)・預金通帳や有価証券の写し・健康保険証の写し・印鑑

<衣類関係>

下着・衣類(長袖も忘れずに)・雨具・タオル・毛布

<医療用品>

ばんそうこう・包帯・ガーゼ・消毒薬・鎮痛剤・胃腸薬

<その他>

ティッシュ・生理用品・軍手・マッチやライター・洗面具・ローソク・スリッパ・筆記用具とメモ用紙

*赤ちゃんがいる家庭は粉ミルク・哺乳瓶・紙おむつなどが必需品です

*重さの目安は、男性で15kg、女性で10kg程度です。

～あると便利なもの～

携帯トイレ・裁縫セット・ガムテープ・地図・スコップ・ホイッスル・ブルーシート・ポリタンク・予備の眼鏡や補聴器・ドライシャンプー・さらし(包帯、おむつ、手ぬぐい、風呂敷などにも使えて便利)



NTT災害用伝言ダイヤル「171」の利用方法

災害時は、回線が込み合って電話がつながりにくい状況になります。災害用伝言ダイヤル「171」などを活用しましょう。

録音 171をダイヤル→1をダイヤル→自宅(被災地内)の電話番号を市外局番からダイヤル

再生 171をダイヤル→2をダイヤル→被災地の方の電話番号を市外局番からダイヤル

とりあえず、3日間は自分の力で!

大きな災害が起きた場合、ライフラインの復旧には時間がかかり、電気もガスも水道もストップします。また、救助物資がすぐに避難所に届くとは限りません。

各家庭において、最低限3日分の食料・飲料水の備蓄をしておきましょう。



*写真は1人分(3日分)の一例です。

もう取り付けましたか？

住宅用火災警報器

毎年、全国の住宅火災で多くの尊い命が奪われています。その約6割が逃げ遅れによるものです。

瑞浪市では火災予防条例により、6月1日からすべての一般住宅に住宅用火災警報器の設置が義務付けられます。大切な「家族」を守るため、未設置の方は一日も早く設置してください。

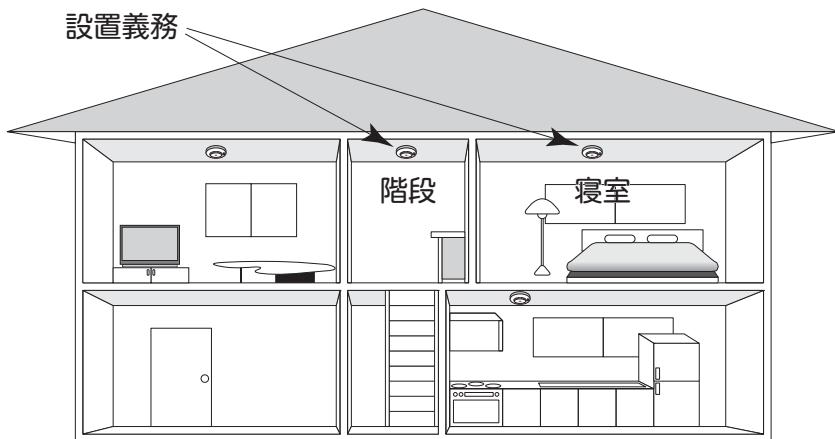

取り付け場所

普段の就寝に使用している全ての部屋(寝室)に取り付けます。子ども部屋なども、就寝に使われている場合は対象となります。寝室が2階にある場合には、その階の階段の上部にも設置が必要です。また、キッチンなどにも設置すると安心です。

種類・購入先

煙を感知するタイプと熱を感知するタイプがありますが、すべての寝室と寝室がある階の階段などには、煙感知器を設置してください。お近くのホームセンター、家電販売店、ガス販売店、防災設備などの取扱店で購入できます。購入の際には目安として、日本消防検定協会の鑑定マーク(NSマーク)の付いた製品を選ぶとよいでしょう。

取り付け位置

天井に取り付ける場合

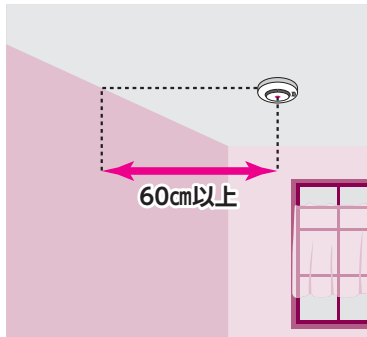

火災警報器の中心を壁から60cm以上離す。

壁に取り付ける場合

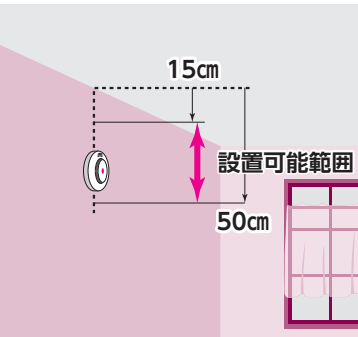

火災警報器の中心が、天井から15cm以上50cm以内にする。

エアコンなどの吹き出し口がある場合

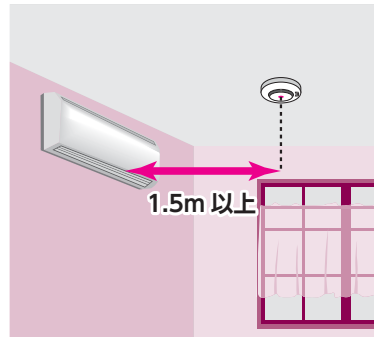

吹き出し口から1.5m以上離す。

住宅用火災警報器のおかげで助かりました

煙や熱をいち早くキャッチして、ブザーや音声で知らせてくれるのが住宅用火災警報器です。市内でも住宅用火災警報器により大事に至らなかった事例が報告されています。

① 稲津町での事例

台所で煮物をしていてその場を離れ、居間兼寝室に設置してあった住宅用火災警報器の音声で気づき、コンロの火を消し鍋が焦げただけで火災には至らなかった。

② 日吉町での事例

昼食に今朝の味噌汁の残りを温め直すためコンロに火をつけその場を離れ、隣の居間に設置してあった住宅用火災警報器の音声で気づき、コンロの火を消し被害は無かった。

◎ 問合せ 消防本部予防課
☎ 68-2001

設置期限

6月1日

未設置の方は、お急ぎください！

20歳以上の学生などのみなさんへ「国民年金 学生納付特例申請」のご案内

「学生納付特例制度」は、所得が少なく年金保険料を納めることが困難な20歳以上の学生などの方が、申請により年金保険料の納付が猶予される制度です。

◆学生納付特例対象期間

平成23年4月から平成24年3月までです。

◆承認基準

大学(大学院)、短大、高等学校、高等専門学校、専修学校および各種学校(修業年限が1年以上である課程に限る)などに在学する学生などで、本人の前年の所得額が「118万円+扶養親族等の数×38万円」以下などの方です。

◆受付開始 平成23年4月1日(金)～

- *20歳の誕生日以降の受け付けとなります。
- *保険年金課年金係または各コミュニティセンターで受け付けています。
- *平成22年度において学生納付特例申請が承認済で「ターンアラウンド方式(送られてきた申請書を日本年金機構へ直接送付)」による申請手続がお済みの場合、申請は必要ありません。
- *申請は早めにしましょう。(障害基礎年金や遺族基礎年金を受け取る要件に該当しなくなる場合があります)

◆申請に必要なもの

- 年金手帳 ○学生などであることを証明する書類(学生証または在学証明書)
- 印鑑(本人が申請書記入欄に署名する場合は必要ありません)
- 平成22年中に所得がある方は、所得証明書などの書類
(平成23年1月1日現在、瑞浪市に住所がある方は必要ありません)
- 退職(失業)した方は、退職(失業)したことを確認できる書類
(雇用保険受給者証、雇用保険被保険者離職票などの写し)

◎問合せ 保険年金課年金係 ☎内線143

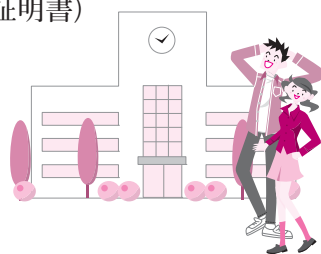

まちづくり活動のコ～ナ～

日吉町まちづくり
推進協議会



天神窯をご利用ください

天神窯の施設は、常時一般に開放しています。利用希望の方は、日吉町まちづくり推進協議会事務局までご連絡ください。

- ピザ窯・バーベキューコンロ
…2,000円(材料は持参)
- まき割り機貸出し
…2,000円/日
- カラオケ
…1,000円 など



天神窯春まつり!

～東日本大震災復興を心から応援します～

東北・関東地方を襲った大震災は戦後最悪の災害となりました。恒例の天神窯春まつりも、今回は被災された皆様を支援する意味合いを強くして、チャリティーイベントを主体として開催することとなりました。

当日は、五平餅やピザなどの「各種バザー」や「大ビンゴ大会」の収益の一部と、会場内に設置した募金箱で集まった金額を併せて義援金として送らせていただきます。

大勢の方のご来場をお待ちしております。

- 日時 5月1日(日) 10時～
- 場所 日吉町北野 天神窯周辺
- 内容 *バザー (五平もち・フラシクフルド・タケノコご飯・焼そば・焼鳥など)
*本格的石窯ピザ(限定150食)
*天狗の下駄飛ばし大会 *大ビンゴ大会

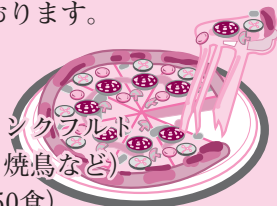

◎申込・問合せ 日吉町まちづくり推進協議会事務局

☎ 69-2036 FAX 69-0002

ロコモティブシンドローム

(運動器症候群)

中年になると、加齢や運動不足に伴う身体機能の低下や運動器疾患(変形性関節症や骨粗しょう症等)などの要因が重なることにより、痛みや筋力低下、骨折、しびれなどが起こり、歩行が困難となるなど要介護となる危険性が高くなります。

このような状態をロコモティブシンドローム(略ロコモ)といいます。

予防・改善するためには…

加齢による体力の低下を予防・改善することが必要です。筋力、持久力、柔軟性、俊敏性、バランス能力などをそれぞれ維持、向上することでロコモ予防・改善になると言われています。

ポイントは、筋トレと

柔軟性を高めるストレッチ!

効果が出るまでに最低3カ月は必要と言われています。自己流では効果が出にくいこともありますので、正しい方法を身につけることが大切です。

注意・膝や腰に痛みがある方はまず医療機関を受診し、相談してください。



からだづくり教室 (陶町大川)

「からだづくり教室」参加者募集

釜戸地区 [場所 上切公民館]

6月13日・20日・27日、7月4日・11日(すべて月曜日)

日吉地区 [場所 平岩公民館]

6月24日、7月1日・8日・15日・22日(すべて金曜日)

明世地区 [場所 山野内第一公民館]

6月29日、7月6日・13日・20日・27日(すべて水曜日)

*赤字の日のみ午前開催

- ◆時間 13時～15時30分
- ◆対象者 65歳以上の方(介護認定者は対象外)
- ◆参加費 500円
- ◆持ち物 タオル・室内シューズ・筆記用具・バスタオル(ヨガマット)・飲み物
- ◆内容 体力測定・歯科健診・ストレッチなどの運動・お口の健康や若返りの食事についての講義
- ◆講師 松岡靖哲氏(フィットネスインストラクター) 歯科衛生士・管理栄養士
- ◆定員 各会場15名程度(先着順)

*各地区、開催日の1週間前までにお申込みください。

「からだづくり教室」を

開催しています

ロコモなどの予防について、運動を中心に実践しながら学ぶ、5回コースの教室です。

足腰の衰えを感じている人、まだ感じていない人も、早めに予防・改善に取り組むことが寝たきり予防につながります。

是非、ご参加ください。

相談日のご案内

腰痛・膝痛などの健康相談(要予約)

- ◆日時 4月25日(月)13時～16時(一人30分程度)
- ◆場所 保健センター
- ◆内容 腰痛・膝痛などの関節痛などへの運動指導、リハビリ相談など
- ◆担当者 理学療法士(東濃厚生病院)

瑞浪市融資制度のご案内

(平成23年4月1日現在)

制度名	中小企業小口資金融資	勤労者生活資金融資	勤労者住宅資金融資
資金使途 融資対象者	<p>◆運転資金または設備資金</p> <p>①市内に店舗、工場または事業所を有し、市内で1年以上引き続き同一事業を営み、常時使用する従業員数が20人以下(商業・サービス業5人以下)の中小企業信用保険法施行令に属する事業を行っている方</p> <p>②市税を滞納していない方</p> <p>③借入の延滞がない方</p> <p>④信用保証協会の代位弁済を受けたことがない方</p> <p>⑤過去2年間に不渡りがない方</p> <p>⑥許認可が必要な業種の方は取得後1年以上事業を営んでいる方</p>	<p>◆教育資金、自動車購入資金などの生活資金</p> <p>①市内に1年以上居住し、同一事業所に1年以上継続して勤務している方</p> <p>②前年度の税込年収が150万円以上の方</p> <p>③原則満20歳以上の方</p> <p>④市税を滞納していない方</p>	<p>◆住宅の新築、増改築、修繕および購入資金</p> <p>①市内に1年以上居住し、同一事業所に1年以上継続して勤務している方</p> <p>②必要な自己資金を有し、安定継続した年収がある方</p> <p>③融資対象住宅に同居親族を有する成年者で、償還期間満了時に65歳以下の方</p> <p>④市税を滞納していない方</p>
限度額	1,250万円	200万円	1,000万円
融資期間	8年以内	5年以内	20年以内
利率	0.8%	1.67% (+保証料1.2%)	2.36%
返済方法	一括返済または月賦返済	月賦返済または繰上げ返済およびボーナス併用返済	
担保	無担保	金融機関の所定の方法による	
保証人	原則として必要なし	金融機関の所定の方法による	
取扱金融機関	十六銀行 岐阜銀行 東濃信用金庫 大垣共立銀行 の市内各支店	東海労働金庫多治見支店 (東海ろうきん多治見支店)	
その他	中小企業小口融資保証料 0.50%～2.20% 全額市の補給制度あり	取扱金融機関まで行けない方は、商工課までご連絡ください。	

◎問合せ 商工課 ☎内線 481・499 または取扱金融機関まで

ホームページ

瑞浪市

検索

しごと→商工業→瑞浪市融資制度

ほっとマイスクール

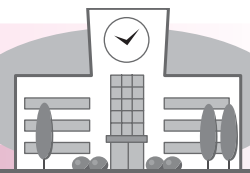

瑞浪中学校



仲間と共に日常生活をより高め 思いやり宣言の具体化を目指して

後期生徒会副会長 堀部みこと

瑞浪中学校では、後期の生徒会活動で「日常生活の向上」を、第一の目標にしてきました。各委員長や各クラスの室長と協力し、次の3点で学校を良くしてきました。

1つ目は「あいさつ」です。毎朝、生徒会執行部や各委員長、各クラスの室長が校門に立ち、あいさつをしてきたので学校全体であいさつの輪が広がりました。またその広がりの様子を毎日お昼の放送で全校に伝え、さらにあいさつの輪を広げることができました。

2つ目は「合唱」です。合唱発表会があったので、合唱を高めるための委員会活動も行いました。例えば、「美化委員」↓掃除の短い時間を集中する、「合唱」の短い時間を集中できる、「学習委員」↓全員拳手をする↓全員の心を1つにする」など8つの委員会がそれぞれに合唱創りを支えるという活動をしてきました。そして8つの委員会がうまく絡み合い、みごと合唱発表会を成功させることができました。後日、全校の



瑞中はあいさつがよく出来るようになってきました。これからは学校だけでなく地域にもあいさつの輪を広げていってほしいです。

後期生徒会長 高橋



一人ひとりに反省を書いてもらい、目を通しましたが、個人にもクラスにも学校にもたくさんの方の財産が生まれたことが伝わってきました。

3つ目は「伝統継承活動」です。この活動は卒業を迎えた3年生が、自分たちのクラスの財産などを、1・2年生に引き継いでもらう活動です。例えば3・1・Aは2・1・C、1・1・Dへ勉強、部活の大切さ、後悔しないため何をすべきなのかを伝えるに行きました。私たちの財産が来年も活かされていくと思います。

瑞中ボランティアNEWS!

私たちの第2の目標は「思いやり宣言の具体化」です。そのためにボランティアに力を入れました。ここでは、ボランティアの内容について紹介します。

- 1 『クリーン作戦』 毎週水曜日に、通学路の途中でゴミを拾い、地域をきれいにしています。
- 2 『アルミ缶回収』 毎月1回、自宅や地域からアルミ缶を持ち寄り、集まった缶を換金し、福祉関係に役立ててもらっています。
- 3 『カーテン補修ボランティア』 全校に参加者を募集し、体育館のカーテンを補修しています。

このような活動を行うことで、より思いやりの心を大切にできるようになってきました。瑞浪中学校の生徒は思いやりのある温かい生徒ばかりです。



瑞中はボランティアへの意識が高い学校です。これからも、地域に貢献してくれることを期待しています。

後期生徒会副会長 堀部



ゴールデンウィーク特別企画

おもしろ・ふしぎ！
からくり人形の世界

えちごたいごう ひねゆきかず
越後大郷からくり館の日根之和館長による江戸時代のからくり人形を復元した大型からくりや、「ろくろ首」「文字書き人形」などオリジナルでユニークなからくり人形を使った実演ショーを行います。日本の伝統技術であるからくりの中に潜む、江戸時代の先端科学を体験してみませんか。

日時 5月3日(火・祝)～5日(木・祝)
①10時～ ②13時～ ③15時～

対象 どなたでも参加できます。

申込み 不要 **参加費** 無料 * イベント当日のサイエンスショーは中止となります。



マンスリーワークショップ
こはくのペンダントトップ

コパールと呼ばれる「若いこはく」をサンドペーパーで磨き、^{こがねいろ}黄金色に輝く自分だけのオリジナルペンダントトップを作ります。運がよければ、磨いたこはくの中に小さな虫が入っていることもあります。



日時 4月12日(火)～5月31日(火)の
平日開館日

①10時～11時30分 ②13時30分～15時

対象 一般
申込み 当日会場にて受付
材料費 400円

アルバイト
(インストラクター)
募集中

サイエンスワールドではわくわくワークショップでの実験の指導などをしていただける方を募集しています。詳細はお問い合わせください。



休日にはその他に「サイエンスショー」や「わくわくワークショップ」もやってるよ！

家庭でできる科学の実験コーナー

いろいろな色変わりを試してみよう！

混ぜたら色が変わった？とっても不思議な色変わりの実験に挑戦してみよう。

<道具・材料>

- ・ 紫イモの粉

<実験>

- ①水に紫イモの粉を溶けなくなるまで溶かします。
(少量の水に少しずつ粉を溶かしましょう)
- ②溶かした溶液をちょっとずつ小分けします。
- ③小分けした溶液の中にジュースやレモンの汁などを加えると・・・？

<なぜ色が変わるの？>

紫イモは、アントシアニンという色のもと(色素)が入っているので紫色をしています。このアントシアニンは、酸性で赤色、アルカリ性で緑色になります。このため、混ぜたものの酸性・アルカリ性に反応して色が変わってしまうのです。

他にも紫キャベツやハーブティーなど、身近な食べ物でも酸性・中性・アルカリ性を調べることができます。いろいろな食べ物で実験してみよう。何色になるかな？



⊗ 児童扶養手当と障害基礎年金の子加算 ⊗

児童扶養手当は、児童が障害基礎年金の子加算の対象である場合は支給されませんが、平成23年4月以降は、児童扶養手当額が障害基礎年金の子加算額を上回る場合においては、年金受給権者と児童の間に生計維持関係がないものとして取り扱います。それにより、児童扶養手当を受給することが可能となりました。詳しくは子育て支援室までお問い合わせください。

◎問合せ 子育て支援室 ☎内線104

募集

⊗ 恵那特別支援学校 ボランティア養成講座のご案内 ⊗

特別支援学校の児童・生徒との接し方、理解を深めていただくために開催します。

◆内容

5月28日(土) ボランティアについての話

7月30日(土) 夏祭り

12月18日(日) クリスマスコンサート

◆場所 恵那特別支援学校(恵那市岩村町)

◎申込・問合せ 恵那特別支援学校 ☎0573-43-4857

⊗ バドミントン教室を開催します ⊗

◆日時 5月17日～7月12日

19時～21時

毎週火曜日(全9回)

◆場所 市民体育館(第1競技場)

◆講師 市バドミントン連盟の皆さん

◆定員 20人(初心者) *先着順

◆持ち物 運動ができる服装・室内用シューズ
飲み物など(ラケットなど道具は不要)

◆参加費 1,500円(全9回)

◎申込・問合せ 市民体育館 ☎68-0747



⊗ ボディーリフレッシュ体験教室の参加者募集 ⊗

腰痛・肩こり解消体操。骨格を意識してみよう。

◆日時 5月13日～7月15日 10時～11時

毎週金曜日(全10回)

◆講師 高田祐美子(日本ボディーポテンシャル協会・AA級公認指導士)

◆場所 市民体育館 ◆定員 30名

◆参加費 1,000円(全10回)

◆主催 稲津スポーツ・文化クラブ

◎申込・問合せ 市民体育館 ☎68-0747

稲津公民館 ☎67-2627

稲津スポーツ・文化クラブ事務局

(柴田)☎68-4688

健康

⊗ がん検診(胃・大腸・肺) ⊗

期 日	対象地区	場 所
5月16日(月)・17日(火)	寺河戸町	保健センター

◆時 間 8時30分～11時

◆対象者 40歳以上の希望者(要予約・定員あり)

◆料 金 個人負担 各500円

◎申込・問合せ 保健センター ☎67-2700

⊗ 乳がん検診 ⊗

期 日	場 所
5月23日(月)	稲津コミュニティーセンター
5月29日(日)	保健センター

◆時 間 9時～11時、13時～15時

◆対象者 40歳以上の女性(要予約・定員あり)
*22年度の受診者を除く

◆料 金 個人負担 1,000円

◆内 容 問診・医師による視触診・乳房エックス線撮影(マンモグラフィ)

*両日とも、骨密度検査(超音波法)も同時に実施します。(個人負担500円)

*授乳中・生理前など、乳房の張った状態での検診は避けてください。

*市で実施する検診は2年に1回となります。

◎申込・問合せ 保健センター ☎67-2700

⊗ 歯科休日在宅当番医(救急診療) ⊗

期 日	在宅当番医院	電話番号
5月3日(火・祝)	佐々木歯科医院	68-3776
5月4日(水・祝)	中垣小児歯科医院	67-1688
5月5日(木・祝)	後藤歯科医院	67-1005

◆診療時間 9時～15時(電話予約が必要です)

⊗ 認知症相談日のお知らせ ⊗

◆日 時 5月13日(金) 13時30分～14時30分

◆場 所 保健センター

◆内 容 物忘れが激しい・物を盗られたと騒ぐ・興奮しやすくなった・はいかい・不潔行為への接し方や介護方法など

◆担当医 精神科医師(大湫病院)

*前日までに電話予約が必要です。

*家族が代理で相談いただいても結構です。

*秘密は厳守いたします。

◎申込・問合せ

地域包括支援センター

☎内線157





催し

こいのぼり祭

- ◆日時 5月3日(火・祝)～5日(木・祝)
10時～16時
- ◆場所 市民公園 芝生広場
- ◆内容 フワフワ遊具など
野外ステージイベント
- 3日 オープニングイベント「FUNKY DOLL」
「瑞陵ジュニアプラスバンドクラブ」
たんぱぽつくしの猿劇場
- 4日 クラウンくすくすのパフォーマンスショー
- 5日 それゆけ!アンパンマン
- *1日2回(11時～・14時～) 観覧無料
- *期間中の出店者を募集します。4月19日(火)申込締切(市内に店舗があり飲食店営業許可証を持っていること。申込多数の場合は抽選)



◎申込・問合せ 化石博物館 ☎68-7710

陶磁資料館作陶講座「フリーカップづくり」

お茶・ジュースからビールまで、自由に使えるペアのフリーカップをつくりませんか。

- ◆日時 4月30日(土) 9時～12時
- ◆場所 瑞浪市陶磁資料館
- ◆講師 安田周司氏
- ◆受講料 1,500円
- ◆定員 20人
- ◆締切 4月27日(水)
- ◆持ち物 タオル・エプロンなど



◎申込・問合せ 瑞浪市陶磁資料館 ☎67-2506

瑞浪芸術館「私の愛するやきもの展」

北大路魯山人・川喜多半泥子・石黒宗磨・ルーシーリーなど、個人が愛蔵する名品約40点を展示。

- ◆日時 4月16日(土)～24日(日)
10時～17時
 - ◆場所 瑞浪芸術館(稲津町萩原)
 - ◆入場料 一般400円(中学生以下無料)
 - *4月24日(日) 14時から、出品者を囲んでの懇親会を行います。(参加費500円)
- ◎問合せ NPO瑞浪芸術館 ☎66-2170

地域交流センター「ときわ」イベント案内

土屋統吾郎監督映画上映

裸の大将～山代・砺波編～ 他

- ◆日時 4月23日(土)
【1回目】10時～ 【2回目】14時～

◆会費 無料

◎問合せ 地域交流センター「ときわ」 ☎66-1282

お知らせ

危険物取扱者試験および予備講習会

- 【危険物取扱者試験】会場:多治見工業高等学校
 - ・試験日 6月26日(日)
 - ・受付期間 5月2日(月)～13日(金)
 - 【危険物取扱者保安講習】会場:恵那総合庁舎
 - ・期日 6月17日(金)
 - ・受付期間 4月18日(月)～5月9日(月)
 - 【危険物取扱者保安講習】会場:東濃西部総合庁舎
 - ・期日 11月18日(金)
 - ・受付期間 9月5日(月)～26日(月)
- ◎申込・問合せ 消防本部予防課 ☎68-2001

地籍調査事業区域

「平山1」地区の登記完了のお知らせ

平成16年度より地籍調査事業を進めていました、「平山1」調査区域の登記が完了しましたのでお知らせします。

調査区域の土地関係者におかれましては、調査にご協力いただき誠にありがとうございました。

今後も市内全域で順次事業を進めていきますので、ご協力をお願いします。

「平山1」地区

該当字名:釜戸町字二反田・北田・大向・大西
該当地番:釜戸町(4693～4842、5005～5041)番地

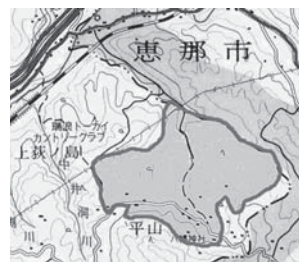

◎問合せ 土木課地籍係 ☎内線256

アフリカへ毛布を送ろう!

干ばつや貧困などで苦しむアフリカ諸国の人たちに毛布を送ります。ご協力をお願いします。

- ◆収集日 4月24日(日) 10時～15時
 - ◆場所 ハートピア
陶コミュニティセンター
稲津コミュニティセンター
 - ◆収集物 毛布(汚れたもの、破れたもの、綿毛布、ベビー毛布はご遠慮ください)
 - ◆協力費 海外輸送費として毛布一枚につき1,000円のご協力をお願いします。
- ◎問合せ アフリカへ毛布を送る運動推進委員会 ☎090-5101-7914 (小林)

春の農作業安全運動実施中! [4月～6月]

農業機械の取扱には十分注意をして、安全に作業に取り組みましょう。



訪問! みずなみボランティア

音訳ボランティア ともしび会

「声の広報」をご存知ですか？



漢字の読み方などを一つ一つ確認しながら、「声の広報」を作っています。

私たちは「広報みずなみ」や「議会ちゃんねる」・「社協だより」を録音し『声の広報』として利用者の皆さんにお届けしています。

他にご希望の図書の録音、利用者の皆さんたちとの交流会(年1回)、サニーヒルズみずなみでの対面朗読(月2回)、福祉まつりでの音訳体験コーナー、瑞陵中ボランティア講座への講師派遣、会員の定例会などを行っています。

発足は昭和61年、社会福祉協議会主催の「朗読ボランティア養成講座」の受講生によって始められました。現在利用者は6名、会員は18名です。あなたの周りに、目の不自由な方や広報などが読みづらくなってきた方がいましたら、『声の広報』のことをご紹介ください。

また、一緒に活動していただける方も募集しています。

◎問合せ 社会福祉協議会 ☎68-4148



化石を調べるショートコースのご案内



化石博物館では、ボランティアの先生と一緒に化石について学ぶことができる、3講座を開講します。

Aコース

化石掘り体験と 地層の見学

- ◆時 間 10時～12時
- ◆参加費 一般200円
高校生以下50円
- ◆持ち物 かなづち・たがね



Bコース

Aコース+ 化石のレプリカづくり

- ◆時 間 10時～15時
- ◆参加費 一般500円
高校生以下350円
- ◆定 員 30名



Cコース

化石のレプリカづくり (上級)

- ◆時 間 10時～12時
- ◆参加費 300円
- ◆定 員 30名



- ◆会 場 化石博物館 ◆申 込 当日受付
- ◆対 象 小学校4年生以上(3年生以下でも参加可能ですが、親の同伴が必要です)
- ◆開講日

開講日	4/10	5/8	6/12	6/25	7/17	8/14	9/11	9/24	10/9	11/6	12/4	1/8	2/12	3/18
A	○	○	○		○	○	○		○	○	○	○	○	○
B	○	○	○		○	○	○		○	○				
C				○				○						

◎問合せ 化石博物館 ☎68-7710

困りごと相談

5月分

市役所（1階市民相談室）

身体障がい者相談

5月9日(月)
10時～12時



社会福祉課 ☎内線162

住宅修繕相談

5月17日(火)
10時～15時



都市計画課 ☎内線249

陶児童館

移動家庭児童相談

5月6日(金)
10時～12時



子育て支援室 ☎68-2111

ハートピア（相談室）

行政相談

5月9日(月)
13時～16時



市民協働課 ☎68-2111

弁護士による法律相談（予約制）

5月19日(木)
10時30分～16時
*5月2日(月)から予約
の受付を開始します。
市民協働課 ☎68-2111

結婚相談

5月4日(水・祝)・
11日(水)・22日(日)
10時～16時

子育て支援室 ☎68-2111

心配ごと相談

5月2日(月)・9日(月)・
16日(月)・23日(月)
13時30分～16時

社会福祉協議会 ☎68-4148

障がい者就労巡回相談

5月17日(火)
13時30分～15時

社会福祉課 ☎68-2111

高齢者・障がい者 権利擁護相談

5月19日(木)
13時30分～16時

社会福祉協議会
☎68-4148

児童相談

5月25日(水)
10時～15時

子育て支援室
☎68-2111



母子相談

5月11日(水)
10時～15時

子育て支援室
☎68-2111



人権こまりごと相談

5月19日(木)
13時30分
～16時



いじめ・虐待・もめごと
市民協働課 ☎68-2111

子育て支援センター

育児に関する悩み相談

ハグハグ (桔梗幼稚園内)
☎67-1136
愛モア (みどり保育園内)
☎66-1325
おんぶにだっこ
☎66-1064

駅北分行舎

教育相談

毎週火・木曜日
13時～17時

教育相談室 ☎67-3338

いじめ110番ダイヤル

学校でのいじめについて、
悩まず電話してください。

☎080-1615-2571

☎080-1614-2572

幼児虐待通報電話

☎66-1325

5月の納期（お支払いは便利な口座振替で）

○市県民税(特別徴収)	4月分	5月10日(火)
○軽自動車税	1期分	5月31日(火)
○国民健康保険料	5月分	5月31日(火)
○保育料・幼稚園授業料	5月分	5月31日(火)
○水道料金・下水道使用料	4月分	5月31日(火)
○市営住宅使用料	5月分	5月31日(火)
○介護保険料	5月分	5月31日(火)

5月の斎場のお休み 環境課 ☎内線490

5月2日(月)・7日(土)・13日(金)・19日(木)・25日(水)・31日(火)

文化施設 5月の休館日

総合文化センター	2日、3日、4日、5日、9日、16日、 23日、30日
市民図書館	2日、9日、16日、23日、30日、31日
市民体育館	2日、6日、9日、16日、23日、30日
化石博物館 陶磁資料館 市之瀬記念美術館 地球回廊	2日、6日、9日、16日、23日、30日、 31日
自然ふれあい館	2日、6日、9日、10日、11日、12日、 16日、23日、30日
サイエンスワールド	2日、6日、9日、10日、16日、17日、 23日、30日

子育て支援センターだより



親子遊びのお知らせ

愛モア(みどり保育園内)

- ・0歳親子ふれあい体操 5月13日(金)
対象：首がすわったくらい～1歳の誕生日くらい
持ち物：バスタオル
 - ・1歳親子遊び 5月26日(木)
対象：1歳～2歳の誕生日くらい
 - ・2歳親子遊び 5月24日(火)
対象：2歳～就園前
 - ・プレママディ 5月27日(金)
対象：初めて出産されるママ(母子手帳持参)
- *以下、対象年齢や持ち物は各センター同じです。

ハグハグ(桔梗幼児園内)

- ・0歳親子ふれあい体操 5月17日(火)
 - ・1歳親子遊び 5月25日(水)
 - ・2歳親子遊び 5月26日(木)
 - ・パパサタディ 5月14日(土)
- 対象：1歳～就園前
- ・プレママディ 5月24日(火)
- ☆申込みは事前に各センターをお願いします。



あおぞら広場

～市民公園であそぼう～

日時 5月10日(火)
10時～11時30分
(受付9時30分～9時50分)

場所 市民公園 芝生広場
対象 1歳～就園前(先着50組)
持ち物 帽子・お茶(お弁当があってもいいですよ)
申込受付 4月19日(火)～
*雨天の場合は市民体育館です(上靴持参)
*詳しい案内は受付時にお渡しします。
◎申込み 愛モア(みどり保育園内)



0歳親子
ふれあい体操



親子の
作り遊び

園庭開放日

幼稚園や保育園では、保護者同伴で広くて安全な場所で遊べるように園庭を開放しています。ただし、遊具は年齢に合っていないものもありますのでケガをしないように気をつけて遊びましょう。

～子どもさんを連れて遊びに出掛けませんか～

園名	曜日・時間	開始月
陶幼稚園 (陶町)	毎週水曜日 10:00～11:30	5月～
稲津幼稚園 (稲津町)	毎週木曜日 10:00～11:30	5月～
みどり保育園(下沖町)	第1・第3水曜日 10:00～11:30	6月～
一色保育園 (寺河戸町)	毎週火曜日 10:00～11:30	6月～
桔梗幼稚園 (土岐町)	第2・第4金曜日 10:00～11:30	5月～
竜吟幼稚園 (釜戸町)	毎週木曜日 10:00～11:30	5月～
日吉幼稚園 (日吉町)	毎週金曜日 10:00～11:30	5月～
啓明保育園 (土岐町)	第1・第3水曜日 10:00～11:30	6月～

◎申込・問合せ
ハグハグ(桔梗幼児園内) ☎67-1136
愛モア(みどり保育園内) ☎66-1325
おんぶにだっこ ☎66-1064



子どもの健康情報

乳幼児健診・相談・歯みがき教室

<場所=保健センター 料金=無料>

健診・相談・教室名	実施日	受付時間	対象者	持ち物
4カ月児健康診査	4月26日(火)	第1子 12:40集合 第2子以上は 12:15~12:30受付	平成22年12月生まれ	母子健康手帳 アンケート
	5月24日(火)		平成23年1月生まれ	
6カ月児健康相談 および離乳食教室	5月10日(火)	9:30~9:45受付	平成22年11月生まれ	母子健康手帳
中期離乳食教室	5月10日(火)	13:30集合	平成22年9月生まれ	母子健康手帳
1歳児すくすく教室	5月19日(木)	10:00集合	平成22年5月生まれ	母子健康手帳・お茶
1歳6カ月児健康診査 *健診終了後希望者に 歯みがき教室を実施 します。	5月6日(金)	12:45集合	平成21年10月1日 ~10月15日生まれ	母子健康手帳 問診票・アンケート コップ・タオル *保護者の歯科健診も 同時に実施します。
	5月13日(金)		平成21年10月16日 ~10月31日生まれ	
3歳児健康診査 *健診終了後希望者に 歯みがき教室を実施 します。	5月20日(金)	12:30~12:45集合	平成20年5月1日 ~5月15日生まれ	母子健康手帳 問診票・アンケート 早朝尿(50cc) 歯ブラシ・コップ タオル
	5月27日(金)		平成20年5月16日 ~5月31日生まれ	
2歳児歯みがき教室	5月9日(月)	9:00~11:00受付	平成21年5月生まれ	母子健康手帳 歯ブラシ・コップ タオル
2歳6カ月児歯みがき教室	5月10日(火)		平成20年11月生まれ	
3歳6カ月児歯みがき教室	5月26日(木)		平成19年11月生まれ	
4歳・4歳6カ月児歯みがき教室	5月23日(月)		平成19年5月生まれ 平成18年11月生まれ	
6歳臼歯むし歯予防教室	4月27日(水)	15:30集合	平成17年4月生まれ	母子健康手帳 コップ・タオル
	5月25日(水)		平成17年5月生まれ	
乳幼児相談	5月11日(水)	9:30~11:00	乳幼児希望者	母子手帳

◎申込・問合せ 保健センター ☎ 67-2700

瑞浪市人権施策推進指針 および行動計画を策定しました

この指針は、「市民一人ひとりの人権が尊重される社会の実現を目指す」ことを目的としています。

また、行動計画では、市民の皆さんと行政がそれぞれ、実践すべきことを具体的に記載しています。

今回、内容を見やすく紹介した「概要版」を作成しました。広報みずなみ4月15日号と一緒に配付しますのでご覧ください。

◎問合せ 市民協働課 ☎ 内線341



国際陶磁器フェスティバル美濃'11

期間:2011年9月16日~10月23日
会場:セラミックパークMINO

~第9回国際陶磁器展美濃に
2,779点の出品!~

国際陶磁器フェスティバル美濃'11で行われる第9回国際陶磁器展美濃に、58の国と地域より2,779点の出品がありました。今後の審査を経て、入選・入賞作品が決定します。

◎問合せ 国際陶磁器フェスティバル美濃
実行委員会事務局 ☎ 25-4111



まちかど 写真館

編集 発行 / 瑞浪市役所企画政策課広報係

〒509-6195 岐阜県瑞浪市上平町 1 丁目 1 番地
ホームページ: <http://www.city.mizunami.gifu.jp>

☎ 0572-68-2111

✉ info@city.mizunami.lg.jp
環境にやさしい植物油「ソラマテ」
再生紙を使用しています



元気に歌って、新たな出発

園児とともに半世紀 3月10日

瑞浪幼稚園で、創立50周年の記念式典が行われました。
瑞浪幼稚園は昭和35年に瑞浪小学校付属幼稚園として開設され、これまでに6,438人の子どもたちを送り出してきました。式では、50周年を記念して作られた園歌の歌詞を刻んだ陶板もお披露目されました。

3月13日 伝統を学び、伝える

「子どものための美濃歌舞伎伝承教室」の成果発表会が、明世町戸狩のミュージアム中仙道で開かれました。
伝承教室に通う小中学生12人が、1年間取り組んできた踊りや唄、三味線などを披露すると、会場からは大きな拍手が送られました。



見事に披露する子どもたち



陶町を支えてきた力持ちです

まちづくりに25年 3月13日

陶町明日に向かって街づくり推進協議会が、発足25周年記念祝賀会を行いました。
同会は昭和61年に設立し、ギネス認定された「美濃焼こま犬」や「茶つぼ『豊穡の壺』」を作るなど、多くの活動を続けてきました。
また現在は、継続的に防災訓練を行うなど、自主防災に積極的に取り組んでいます。

3月15日 見て知ろう、地域の史跡

土岐地区まちづくり推進協議会が、地域の史跡を紹介する案内看板を設置しました。
同協議会は2年かけて町内の史跡を調査し、その結果を観光振興にも生かそうと看板の設置を計画しました。
この日は下沢弘法堂に大型の看板を設置し、住民らにお披露目されました。



大小併せて 48 枚の看板を作ります