

2011年
(平成23年)
No. 1250

1 / 15号

踊れ！騒げ！
これぞバサラの心意気

広報
みずなみ

12月19日(市道公園線)

「瑞浪市の家計簿」をお知らせします

●平成21年度決算状況の公表
●平成22年度上半期(4月～9月)財政事情の公表

この公表は、市の財政や納めた税金がどのように使われているかを市民の皆さんに知っていただき、市政に対し一層の理解と関心を深めていただくため、毎年2回行っているものです。

<平成21年度一般会計決算>

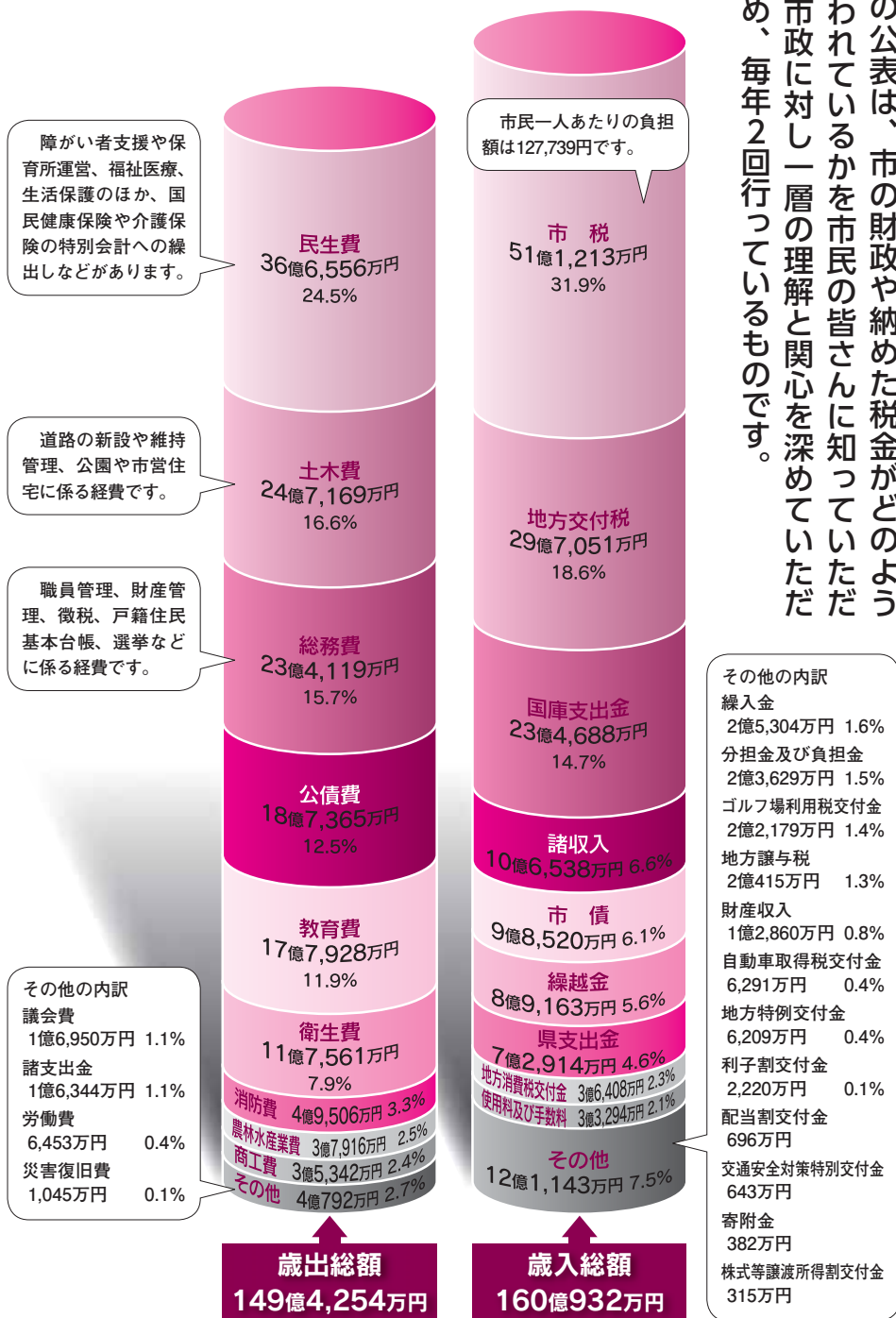

障がい者支援や保育所運営、福祉医療、生活保護のほか、国民健康保険や介護保険の特別会計への繰出しなどがあります。

道路の新設や維持管理、公園や市営住宅に係る経費です。

職員管理、財産管理、徴税、戸籍住民基本台帳、選挙などに係る経費です。

その他の内訳
議会費
1億6,950万円 1.1%
諸支出金
1億6,344万円 1.1%
労働費
6,453万円 0.4%
災害復旧費
1,045万円 0.1%

その他の内訳
繰入金
2億5,304万円 1.6%
分担金及び負担金
2億3,629万円 1.5%
ゴルフ場利用税交付金
2億2,179万円 1.4%
地方譲与税
2億415万円 1.3%
財産収入
1億2,860万円 0.8%
自動車取得税交付金
6,291万円 0.4%
地方特例交付金
6,209万円 0.4%
利子割交付金
2,220万円 0.1%
配当割交付金
696万円
交通安全対策特別交付金
643万円
寄附金
382万円
株式等譲渡所得割交付金
315万円



▲桔梗幼稚園

財政状況は依然として厳しく、経費節減に努め、市民生活に必要な基盤整備や教育福祉事業などは積極的に推進し、市民一人ひとりが快適に暮らせるまちづくりにつながるよう努めています。

平成21年度決算については、9月市議会定例会に提出され、12月市議会定例会にて認定されました。
一般会計の歳出総額は149億4254万円、前年比21億892万円、16.4%の増となりました。増加の要因は、戸狩半原線道路改良事業や桔梗幼稚園改築事業などの大規模な事業が実施されたことなどによるものです。

平成21年度決算状況



▲戸狩半原線

平成21年度水道事業会計決算の状況

区分		決算額
収益的	収入	9億8,133万円
	支出	9億7,458万円
資本的	収入	1億7,451万円
	支出	4億1,062万円

※収益的収支…水道水を各家庭まで送り届ける費用と財源

※資本的収支…水道施設を整備するための事業費と財源

市債残高の状況(平成21年度末現在)

	一般会計	特別会計等
平成17年	174億6,160万円	143億833万円
平成18年	173億2,160万円	144億5,699万円
平成19年	171億6,137万円	140億2,210万円
平成20年	163億6,090万円	137億5,483万円
平成21年	157億6,862万円	134億1,906万円

道路整備などの大きな事業を行う際には多額の資金が必要となります。しかし、その資金を単年度で確保することが困難である場合には、市債(市の借金)を借り入れて事業を行います。市債には、将来の税金を返済に充てることで、整備される施設を利用する世代間の費用負担を公平にするという効果もあります。

平成21年度は前年度と同様に財政融資資金などの政府資金を主な借入先としています。市債残高は総額で減少へと転じており、返済能力範囲内で計画的な運用に努めています。

平成21年度特別会計および財産区会計決算の状況

会計名	歳入決算額	歳出決算額	歳入歳出差引額
特別会計 計	88億1,107万円	84億7,369万円	3億3,738万円
老人保健事業特別会計	1,743万円	1,481万円	262万円
後期高齢者医療事業特別会計	3億9,210万円	3億8,377万円	833万円
国民健康保険事業特別会計	38億5,025万円	35億8,700万円	2億6,325万円
介護保険事業特別会計	22億8,713万円	22億7,900万円	813万円
介護サービス事業特別会計	2,366万円	2,346万円	20万円
農業集落排水事業特別会計	1億2,971万円	1億2,946万円	25万円
駐車場事業特別会計	4,061万円	3,527万円	534万円
瑞浪中央土地区画整理事業特別会計	1億5,866万円	1億1,054万円	4,812万円
下水道事業特別会計	18億9,773万円	18億9,659万円	114万円
簡易水道事業特別会計	1,379万円	1,379万円	0円
財産区会計 計	8,468万円	6,252万円	2,216万円
釜戸財産区会計	5,449万円	4,661万円	788万円
日吉財産区会計	1,539万円	865万円	674万円
大湫財産区会計	1,480万円	726万円	754万円

平成22年度予算の執行状況(4月~9月)

会計区分	予算額	収入済額	支出済額
一般会計	149億4,442万円	67億6,638万円	48億5,754万円
特別会計 計	85億1,751万円	27億6,420万円	33億2,863万円
老人保健事業特別会計	540万円	263万円	135万円
後期高齢者医療事業特別会計	4億1,770万円	1億3,754万円	1億 904万円
国民健康保険事業特別会計	38億9,500万円	14億6,579万円	15億6,367万円
介護保険事業特別会計	25億3,500万円	8億2,144万円	10億 417万円
介護サービス事業特別会計	2,620万円	511万円	938万円
農業集落排水事業特別会計	1億5,930万円	1,179万円	5,276万円
瑞浪中央土地区画整理事業特別会計	1億2,061万円	9,792万円	5,537万円
下水道事業特別会計	13億2,370万円	1億9,898万円	5億2,110万円
駐車場事業特別会計	3,460万円	2,300万円	1,179万円
財産区会計 計	4,586万円	4,115万円	712万円
釜戸財産区会計	2,520万円	2,138万円	375万円
日吉財産区会計	1,000万円	958万円	172万円
大湫財産区会計	1,066万円	1,019万円	165万円

◎問合せ 総務課 ☎内線318

相談会を利用できる方

- 1 所得が給与や公的年金などの方
(源泉徴収票の交付を受けた方)
- 2 1に該当する方で、配当所得(分離課税分を除く)や一時所得、その他の雑所得のある方
- 3 1に該当する方で、農業所得のある方
(ご自身で収支内訳書が作成してある方に限ります)

相談会を利用できない方

- 営業所得または不動産所得のある方
- 株や土地・建物などに係る譲渡所得のある方
- マイホームを新築・増築または購入され、住宅借入金等特別控除を受けようとする方
- 青色申告をしている方

上記の方は、**多治見税務署**で申告してください。

◎問合せ 多治見税務署個人課税部門

☎22-0101

～住民税申告・所得税の確定申告は

3月15日(火)までに～

所得の申告書は、住民税の課税に使用するだけでなく、国民健康保険料・介護保険料・後期高齢者医療保険料などの算定や所得証明書を交付するために必要な資料です。忘れないよう期限までに申告してください。

住民税・所得税の 申告相談会

平成22年中に所得のあった方の住民税および所得税の申告相談会を開催します。



申告相談会場および日程

◆受付時間 9時～16時(大湫会場は9時～11時30分)

開催日	2月							3月												
	16	17	18	21	22	23	24	25	28	1	2	3	4	7	8	9	10	11	14	15
申告相談会場	水	木	金	月	火	水	木	金	月	火	水	木	金	月	火	水	木	金	月	火
市役所2階大会議室	○	○	○	混	○	○						混	混	混	混	○	○	混	混	○
日吉公民館多目的ホール							混													
大湫公民館多目的ホール							○													
陶 公民館多目的ホール								混												
稲津公民館多目的ホール									○											
釜戸公民館多目的ホール										混	○									

*混印は、混雑予測日(前年実績に基づく推計)ですが、その他の日が混雑しないことを保証するものではありませんのでご了承ください。

*各公民館会場は、特に混雑が予測されます。市役所会場のご利用にご協力ください。

*各日とも午前中が混雑する傾向にありますので、お時間にゆとりをもってお出かけください。

申告に必要なもの

所得の計算に必要な書類	給与・公的年金などの所得のある方	源泉徴収票(原本に限ります)
	配当所得のある方	配当金額・源泉徴収金額のわかる書類
	一時所得のある方	収入額および経費のわかる書類
	農業所得のある方	収支内訳書(あらかじめ作成してお持ちください)
所得控除・税額控除の計算に必要な書類	生命保険料・地震保険料・旧長期損害保険料・国民健康保険料・介護保険料・後期高齢者医療保険料・国民年金保険料などの控除を受けようとする方	支払額などの証明書 (領収書では控除が受けられない場合があります)
	医療費控除を受けようとする方	医療費の領収書 (H22.1.1～12.31の領収印のあるもの) * 薬局・薬店で購入した場合は、薬品名が記入されている必要があります * 保険給付金・高額療養費などの給付を受けた場合は、その金額がわかる書類 * 領収書を病院、薬局ごとに合計した明細書(任意様式)を作成していただく必要があります
	障害者控除を受けようとする方	身体障害者手帳・療育手帳・精神障害者保健福祉手帳など(提示義務があります) * 障害者手帳の交付を受けていない方であっても、介護保険の要介護認定(要支援を除く)を受けている方は、控除の対象になる場合があります。詳しくは市役所高齢介護課(内線152)へお問い合わせください
	寄附金控除を受けようとする方	領収書など
その他の持ち物	<ul style="list-style-type: none"> ・ 印鑑 ・ 所得税の還付が発生する方または納税を口座振替にされる方は、申告者名義の預貯金口座のわかるもの 	

確定申告でよくある質問

Q 医療費控除とは？

- A** 納税義務者が自分自身や家族(同一生計)のために医療費を支払った場合に、次の計算に基づいて所得控除を受けることができます。これを「医療費控除」といいます。
医療費とは、診療費・薬代・入院費などを指しますが、詳しくはお問い合わせください。

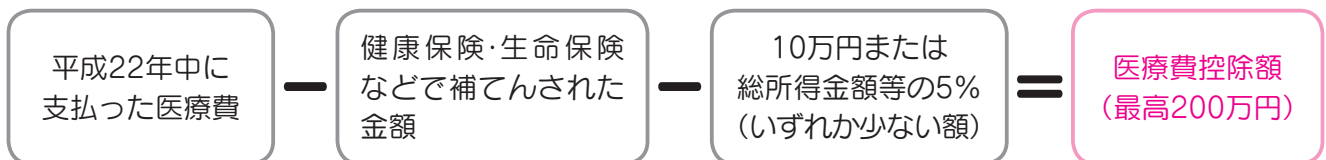

Q 会社などを中途退職した場合は？

- A** 平成22年中に退職され、その後年末調整を受けていない方は、給与所得の源泉徴収票と所得控除に必要な書類(上記の「申告に必要なもの」を参照)を添付して、確定申告(所得税の発生しない方は住民税申告)を行い、平成22年分所得を確定してください。

Q 住宅借入金等特別控除を受けようとする場合は？(申告会場は多治見税務署です)

- A** 登記事項証明書・住民票の写し・売買契約書または請負契約書などの写し・住宅取得資金に係る借入金の年末残高等証明書などが必要となります。詳しくは、多治見税務署にご確認ください。

◎問合せ 多治見税務署 個人課税部門・資産課税部門 ☎22-0101 (自動音声により案内します)
市役所税務課 ☎内線117・118

多治見税務署からのお知らせ

平成22年分の確定申告会場は **多治見税務署** です

申告会場の開設期間

平成23年2月16日(水)～3月15日(火)
(土・日・祝日は除きます)

申告会場の開設時間

9時～17時

(会場の状況により早めにご案内を終了する場合がありますのでご了承ください)

*駐車場の数に限りがありますので、公共交通機関をご利用ください。

◎問合せ 多治見税務署 ☎22-0101

税務署では、電話受付を自動音声によりご案内しております。多治見税務署からのお知らせに関するご質問は「2」を選択してください。

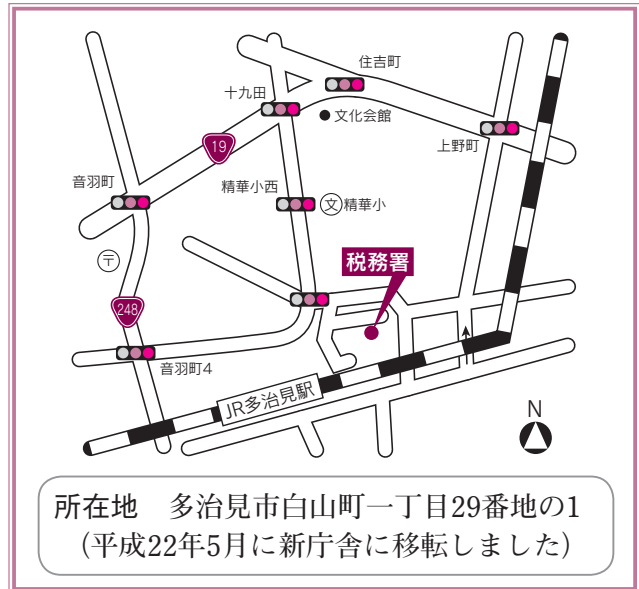

税理士による無料税務相談所を開設します

開設期間 2月16日(水)～3月4日(金)

開設時間 9時30分～16時

*会場の状況により、早めにご案内を終了する場合がありますのでご了承ください。

開設場所 多治見税務署 確定申告会場内

～無料税務相談の対象となる方～

- ①平成21年分の所得金額が300万円以下の方
- ②平成22年分の消費税の基準期間(平成20年分)の課税売上高が3,000万円以下で、かつ①に該当する方

国税の納付手続について

納税者の皆さんには、所定の期限までに所轄の税務署へ申告書を提出していただくとともに、納付する税額がある場合は、納期限までに、自ら納付していただく必要があります。

申告書の提出後に、別途、税務署から納付書の送付や納税通知書などのお知らせはありませんのでご注意ください。

確定申告書を作成される方へ

国税庁ホームページの

「確定申告書等作成コーナー」

で申告書が作成できます！

「確定申告書等作成コーナー」の画面の案内に従って金額などを入力すれば、税額などが自動計算され、所得税・消費税の申告書や青色決算書などが作成できます。

作成した申告書などのデータは、印刷して税務署に郵送などで提出することはもちろんのこと、国税電子申告・納税システム(e-Tax)を利用して、自宅から税務署に送信することもできます。

e-Taxで申告された還付申告は、早期処理しています(3週間程度に短縮)ので、還付金を早く受け取ることができるなど、いろいろなメリットがあります。

今年の確定申告は、ぜひe-Taxをご利用ください。

詳しくは、e-Taxのホームページへ。

e-Tax

検索

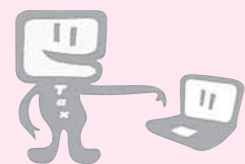

まちづくり活動のコ～ナ～

土岐地区まちづくり
推進協議会



▲10月24日 第3回健康ウォーキング



▲11月14日 第2回土岐地区防災運動会

土岐地区まちづくり推進協議会は、各種団体・地域住民と連携を深めながら22年度も積極的に活動しています。

4月には、念願であった「安全・安心マップ」を作成し、小・中学生の家庭を中心に配布いたしました。マップには、通学路とともに、危険箇所や子ども110番の家を掲載し、小・中学生が安全・安心で登校できるようにしました。

7月には恒例の「土岐地区ふれあい夏まつり」を開催。10月には、「地元の史跡を見直そう」をテーマに「桜堂薬師～奥名～下沢コース」を設定、200名の住民が参加して3回目となる健康ウォーキングを開催しました。

11月は、「住民の防災意識の高揚」を目的に、防災運動会を開催。500名の住民が参加し、「安全・安心搬送リレー」や「バケツリレー」など、5種目の競技で防災意識の高揚を図りました。

土岐地区まちづくり推進協議会では、これからも住民とともに、まちづくり活動を推進していきます。

◎問合せ 土岐地区まちづくり推進協議会事務局
☎ 68-2111 (内線322)

住民基本台帳カード 交付申請時の 本人確認を強化します

最近、偽造した運転免許証を使って実在する他人になりすますことで、住民基本台帳カードを不正に取得し、携帯電話やクレジットカードの契約をする事件が全国で多発しています。

このため、住民基本台帳カードの交付申請の際に行っている運転免許証による本人確認については、運転免許証が偽造されたものではないことを確認させていただきます。

この際、運転免許証の暗証番号の入力をお願いし、ICチップ内の情報を確認します。(ICチップ対応の運転免許証のみ)

また、住民基本台帳カードの交付申請の際、窓口にて運転免許証のほかに複数の本人確認資料を確認いたしますので、健康保険証や年金手帳などをご持参ください。

皆様のご理解とご協力をお願いします。



◎問合せ 市民課 ☎ 内線105・107

教育委員会からのお知らせ

平成22年度 学校保健関係表彰

幼稚園・小・中学校における保健教育、学校環境衛生の改善と活動内容が高く評価されました。

全日本学校歯科保健優良校 奨励賞 陶幼稚園
県学校環境衛生活動優良校 優良校 瑞陵中学校
県学校歯科保健優良校 優良校 陶小学校

就学援助のご案内

小・中学校に在学する児童生徒の保護者で、経済的な理由により、学校で必要な経費の支払いが困難な方に対し、費用の一部を援助する制度があります。

この制度を希望される方は、お子さんの通学している学校または各地区の民生児童委員にご相談ください。

申請時期は2月中旬を予定しています。

◎問合せ 学校教育課 ☎ 内線487・488

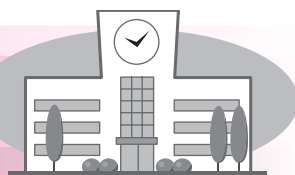

日吉中学校

今年度の日吉中学校生徒会スローガンは、

「結(ゆい) 全員で力を合わせる」です。

合唱や行事に対してクラス、全校で協力することが日吉中の結びつきを深めています。

このスローガンを達成するために6つの委員会がそれぞれにスローガンを持ち、クラス、全校、時には別の委員会と協力して、日吉中をつくっています。それでは活動を紹介します。

生徒会長 酒井 博貴



学習委員会

委員長 尾関祐貴

学習委員会では、「一人ひとりが意見をもって授業に参加する」「人の話をしっかり聞く」、この二つを目標に、呼びかけや掲示物を作って意識を高めました。だんだんと意識が高まり、自分たちでつくる授業になるように「つなぎ発言」や「挙手」などができるようになってきました。



生活委員会

委員長 小関ひかる

生活委員会では、毎朝玄関に立ってあいさつ運動をしています。あいさつをしながら、一人ひとりの服装などが乱れていないかチェックして確かめています。また、最近は傘の置き忘れを防ぐための活動をしたり、置き忘れの傘を利用して、傘の貸し出しを始めたりしました。



図書委員会

委員長 奥村賢太

図書委員会では、今年度、配膳読書を徹底させることを中心にやってきました。11・12月は配膳読書をさらに高めるために、各学年の配膳読書をビデオにとって生徒集会で全校に呼び掛けました。

今年度は図書館のバーコード化もあり、貸出冊数も増え、図書館内を活性化させることができました。



美化委員会

委員長 渡辺理子

美化委員会では、年間目標「自問清掃」を達成させるための活動を行っています。委員会で「美化通信」を発行して、掃除道具の正しい使い方などを知ってもらったり、掃除についてのアンケートを行い、それを基に新しく活動を考えたりしています。そのため、全校生徒の掃除に対する姿勢が変わってきました。



合唱委員会

委員長 小栗綾乃

合唱委員会では、「言葉を美しく、言葉にこだわる」を目標に毎日発声と課題曲練習をしています。言葉が母音だけで聴こえてこないように子音を意識したり、「が」行を鼻にかける練習をしたりしています。2学期中に生徒全員が子音や「が」行などを意識して歌えるように、委員みんなで呼びかけています。



健康委員会

委員長 伊藤棕祐

健康委員会では、「姿勢を正す」という目標を立てて取り組んできました。みんなに姿勢を正すことの大切さを知ってもらい、呼び掛けを行いました。初めは、すぐに姿勢を崩してしまう人も多かったですが、取り組みを続けることで意識が高まり、授業姿勢も良くなりました。





わくわく新作8メニュー大公開!

11月に行ったわくわく新作コンテストの結果を受けて、新作8メニューがわくわくワークショップに登場します。お楽しみに!

コンテスト人気投票の結果



第1位 1/4~1/23
ストポンロケットミニ
たれびんのポンプを勢いよく押すと、ストローで作ったロケットが飛びます。現在の最高記録14m。

2/19~2/27

お魚かくれんぼ

魚の絵のカードを水に入れると…。あら、不思議! 魚が見えなくなってしまう。



第2位

お魚かくれんぼ



第3位 2/11~2/20
とことこポニー
紙を折ってつくただけのポニー。坂道におくと、まるで歩いているように足を動かし坂を下ります。

- 第4位 宇宙人のたまご?! 2/19~2/27
- 第5位 表面張力ポート 暖かくなったら
- 第6位 びっくりロケットコップ 2/5~2/13
- 第7位 ジターリング 1/29~2/27
- 第8位 くるくるフライヤー 2/11~2/27
- 第9位 マジックスピン 2/26~3/6
- 最下位 虹色スピン 残念! 出展見送り

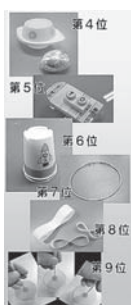

* 出展日は上記期間内の土曜・日曜・祝日・学校休業日

マンスリーワークショップ

「銀細工でペンダントトップを作ろう」

期間 2月1日~25日の平日開館日
時間 ①10:00~
 ②11:00~
 ③13:30~
 ④14:30~
 (各回60分)
材料費 1,000円
定員 各回先着16名
 (当日会場にて受付)



サイエンスショー 新作衣装発表会

大垣桜高校の服飾デザイン科の皆さんに製作していただいたサイエンスショーの新しい衣装を発表します。
日時 1月30日(日) 13:00~
 *発表会に続いて、ショー「生命の探求」を行います。

バレンタインサイエンスジャム

音楽を科学する素敵な演奏会。サククスとキーボードによるコンサートです。

日時 2月13日(日)〈予定〉
 ①11:50~12:30
 ②14:00~14:40

家庭でできる科学の実験コーナー

全反射カードを作ろう

水に入れると、絵や文字が見えなくなってしまう不思議なカードをつくってみましょう。

〈材料・道具〉

- ・透明で薄いプラスチックの板、7cm四方程度(コンビニ弁当のふたなど)
- ・セロファンテープ
- ・油性ペン・白いコップ

〈作り方〉

- ①プラスチックの板を半分に折ります。
- ②折った内側の半分に油性ペンで字や絵をかきます。
- ③プラスチックの板を折って、まわりをセロファンテープですき間の無いように閉じます。



〈実験のしかた〉

白いコップに水をいっぱい入れて、作った板をまっすぐ沈め、見る角度やプラスチックの板の向きを変えてみましょう。

〈なぜ見えなくなるの〉

水に入れたカードにかいてある字や絵の前には、カードの中の空気の層とカードの外の水の層があります。光は空気の層に入るときにはあまり曲がらず、水の層に入るときには大きく曲がります。曲がる度合い(屈折率)が大きい層から小さい層に光が入る場合、その境は鏡のようになって向こうが透けて見えなくなります。これを全反射といいます。わくわくコンテスト第2位の「お魚かくれんぼ」もこの全反射を利用したものです。



ソフトテニス体験教室を開催します

平成24年に開催される「ぎふ清流国体」で瑞浪市はソフトテニス競技の会場となります。この機会に、ソフトテニスを体験してみませんか。

- ◆日時 2月26日(土) 9時30分～12時
- ◆場所 市民体育館
- ◆対象 瑞浪市・土岐市内の小学生
- ◆定員 50人程度(先着順)
- ◆参加費 無料
- ◆講師 三浦賢治氏
愛知学院大学ソフトテニス部監督
- ◆持ち物 体育館シューズ・タオル・飲み物・運動ができる服装(ソフトテニスの道具は用意します)
- ◆申込期限 2月18日(金)
- ◎申込・問合せ ぎふ清流国体瑞浪市実行委員会
☎67-5020

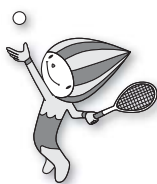

瑞浪市民バドミントン ミックスダブルス選手権大会のご案内

- ◆日時 2月27日(日) 9時～
- ◆場所 市民体育館
- ◆種別 第1部 男女2人の年齢合計が 80歳未満
第2部 〃 80歳以上
- ◆参加費 1組2,000円
- ◆申込期限 2月13日(日)
- ◎申込・問合せ 市民体育館 ☎68-0747

ときわチャレンジ講座「古布リフォーム講座」

端布、古布など家の中で眠っている布を使って袋物などを作って楽しみませんか。

- ◆日時 2月16日・23日・3月2日
すべて水曜日(全3回)
13時30分～15時30分
- ◆場所 地域交流センター「ときわ」
- ◆講師 土屋和子氏
- ◆受講料 1,500円(全3回)
- ◆定員 10人(20歳以上)
- ◆持ち物 筆記用具・物差し・布・針セット・ハサミ
- ◎申込・問合せ 地域交流センター「ときわ」
☎66-1282



NPO法人 東濃さつき会 家族会に参加しませんか

心の病でお悩みの家族の話し合いと勉強会を開催します。お気軽にご参加ください。

- ◆日時 2月5日(土) 13時30分～15時30分
- ◆場所 ハートピア
- ◆参加費 無料
- ◎問合せ ドリームプラザ(小倉) ☎68-9628

第1回 ゴルフの町みずなみ市長杯ゴルフ大会

- ◆日時 2月19日(土)
- ◆場所 明世カントリークラブ
- ◆参加資格 瑞浪市在住の方
- ◆参加費 メンバー 8,370円 一般 13,000円
中学3年以下 5,000円
- ◆募集人員 160名(先着順)
- ◆申込期限 1月20日(木)
- ◆主催 瑞浪市民ゴルフ協会
- ◎問合せ 商工課 ☎内線481



募集

心の健康相談

- ◆日時 2月8日(火) 13時～14時(要予約)
- ◆場所 保健センター
- ◆内容 精神保健相談・認知症相談
○ひきこもり、イライラする、気分が沈む、怒りっぽい、激しい物忘れ、アルコール依存症などの相談
- ◆担当 精神科医師・精神保健相談員
- *前日までに電話予約が必要です。家族が代理で相談していただいても結構です。
- ◎問合せ 保健センター ☎67-2700

2月6日(日)は

瑞浪市議会議員選挙の投票日です

投票日に投票所へ行くことができない見込みの方には次のような制度があります。

期日前投票

投票日当日に仕事や旅行、冠婚葬祭などで投票所へ行くことができない見込みの方が事前に投票できる制度です。

不在者投票

次のような場合にあてはまる方は、この制度を利用した投票ができます。

- 指定された病院や施設などで投票する場合(入院・入所中の有権者のみ対象)
- 出張・出産などのため滞在中(瑞浪市以外)の市町村で投票する場合
- 2月2日から2月7日までに20歳になる方で、投票日当日に投票所へ行けない見込みの方
- 郵便等投票をする場合(郵便等投票証明書をお持ちの方)

*詳しくは広報みずなみ1月1日号をご覧ください。

- ◎問合せ 選挙管理委員会 ☎内線271・272



催し

◎ 作陶講座『ひな人形づくり』 ◎

かわいいひな人形をつくって桃の節句を迎えませんか。ロクロを使わない講座ですので、初心者の方もお気軽にご参加ください。

- ◆日時 2月6日(日) 9時~12時
- ◆場所 瑞浪市陶磁資料館
- ◆講師 伊野重幸氏
- ◆定員 20人(先着順)
- ◆受講料 1,500円
- ◆締切 2月2日(水)
- ◆持ち物 エプロン・タオルなど



◎申込・問合せ 瑞浪市陶磁資料館 ☎67-2506

お知らせ

◎ 知的障がい者巡回相談 ◎

- ◆日時 2月3日(木) 10時~15時
- ◆場所 ハートピア
- ◆相談員 県知的障害者更生相談所相談員
- ◆内容 療育手帳の交付・確認の判定
知的障がいに係る相談
- ◆締切 1月24日(月)(要予約)

*現在お持ちの療育手帳に判定期間が記入されている場合は、期日までにこの判定を受けないと、医療費の助成や税金の控除などの適用が受けられないことがあります。

◎申込・問合せ 社会福祉課 ☎内線162

◎ 中京学院大学看護学部 開設記念講演会 ◎

看護の力 ~意識障害看護の現状と課題~

- ◆日時 2月4日(金) 14時15分~(13時30分会場)
- ◆場所 多治見市産業文化センター
- ◆講師 紙屋克子氏
静岡県立大学大学院看護学研究科 教授
筑波大学 名誉教授

- ◆入場料 無料
- ◆定員 300名(先着順)
- ◆締切 1月31日(月)

◎申込・問合せ

中京学院大学瑞浪キャンパス事務局 ☎68-4555



◎ 甲種防火管理新規講習会 ◎

- ◆期 日 2月17日(木)~18日(金)
- ◆場 所 瑞浪市総合消防防災センター
- ◆受付期間 2月4日(金)まで

◎申込・問合せ 消防本部予防課 ☎68-2001

◎ 障がい者パソコンボランティア養成講習会 ◎

障がいのある方に、パソコン指導やパソコンのトラブルに対する援助を行うボランティア養成講座を開催します。

- ◆日時 3月5日(土) 9時30分~16時30分
- ◆場所 恵那市中央公民館
- ◆対象者 ・パソコンでワープロ操作、ホームページ閲覧、メール通信が可能な方
・講習会終了後、障害者パソコンボランティア派遣事業の登録者として、派遣要請に応じることが可能な方

- ◆定員 5人(先着順)
- ◆受講料 無料
- ◆締切 2月18日(金)

◎申込・問合せ

福祉メディアステーション ☎0584-77-1282



◎ 岐阜労働局 職業安定部・雇用均等室 自動車の不具合情報をお寄せください ◎

国土交通省では、迅速なリコールの実施やリコール隠しなどの防止のため、「自動車不具合情報ホットライン」を通じて、皆さんのお車に発生した不具合情報を収集しています。

お車に不具合が発生した際には、情報をお寄せください。

- フリーダイヤル 0120-744-960(平日・日中)
- 自動音声 03-3580-4434(年中無休・24時間)
- ホームページ www.mlit.go.jp/RJ/

募集

◎ 瑞浪市インディアカ交流会参加チーム募集 ◎

- ◆日時 2月20日(日) 9時~
- ◆場所 市民体育館
- ◆種 目 女子Ⅰ部…初心者・45歳以上
女子Ⅱ部…制限なし
混合Ⅰ部…初心者・男子のみ45歳以上
混合Ⅱ部…制限なし
(1チーム4~8名・混合は男子2名以内)

- ◆参加費 1チーム 2,000円

- ◆締切 2月10日(木) 17時まで

◎申込・問合せ 市民体育館 ☎68-0747

1月は「家庭の日」強調月間です!

「自立した青少年をはぐくむ、開かれた家庭づくり」を推進します。

家族でふれあう時間を大切にしましょう。

瑞浪市青少年育成市民会議



日本を代表するカットマン

松下浩二

トーク&卓球教室

日時 2月19日(土)
13時30分～ トーク
14時30分～ 卓球教室

会場 市民体育館

- ◆対象者 卓球教室:市内在住・在学の中学生と高校生(定員100名)
トークショー:制限なし
- ◆申込 各クラブに所属の方はクラブを通して、その他の方は市民体育館まで直接。(申込者多数の場合は調整します)
トークのみ参加および教室見学の方は申し込み不要です。
- ◆締切 2月6日(日) ◆主催 瑞浪市教育委員会
- ◆協賛 瑞浪市体育協会・瑞浪市卓球連盟
- ◎申込・問合せ 市民体育館 ☎68-0747 FAX 68-0748

入場無料

Profile

プロフィール

松下浩二氏

1967年愛知県生まれ。1993年に日本初のプロ卓球選手となる。国内はもとよりスウェーデン、ドイツ、フランスなど海外のプロリーグでも活躍。また1992年のバルセロナ五輪からアトランタ、シドニー、アテネと4大会連続出場を果たす。全日本卓球選手権大会シングルス・ダブルス優勝11回、世界卓球選手権で2個の銅メダル獲得という輝かしい成績を持つ。

瑞浪市 臨時職員を募集します

保育士・幼稚園教諭

- 賃金 日額 8,000円
- 資格 保育士・幼稚園教諭のどちらかの資格、または両資格を有する方

◎申込・問合せ 社会福祉課 子育て支援室
☎内線103

学校校務員

- 賃金 日額 6,100円
- 資格 自動車運転免許証

一般事務

- 賃金 日額 6,000円
- ◎申込・問合せ 秘書課 ☎内線314・317



- ◆期間 平成23年4月1日～1年以内
- ◆申込み 市販の履歴書と資格免許証の写しを提出
- ◆申込期限 2月4日(金)
- *臨時職員の登録は随時受け付けています。
また、身障手帳の交付を受けている方についても、受け付けています。(自力による通勤ができ、介護者なしに仕事のできる方)

文化財を火災などから守りましょう

市内には国・県・市指定文化財、国の登録文化財を含め91件の文化財があります。これらの文化財を後世へ伝えていくためには、地域住民の皆さんに地域の宝として文化財に関心を持っていただき、災害から文化財を守っていくことが大切です。

市では1月26日(水)の「文化財防火デー」に合わせて、文化財防火訓練を実施します。地域ぐるみで大切な文化財を火災などから守りましょう。

- ◆日時 1月23日(日) 9時～10時
- ◆場所 半原文楽人形収蔵庫(日吉町半原)
- ◆内容 防火訓練・初期消火訓練など



◎問合せ スポーツ・文化課 ☎68-7710

困りごと相談

2月分

市役所（1階市民相談室）

身体障がい者相談

2月4日(金)
10時～12時



社会福祉課 ☎内線162

住宅修繕相談

2月15日(火)
10時～15時



都市計画課 ☎内線249

陶児童館

移動家庭児童相談

2月2日(水)
10時～12時



子育て支援室 ☎68-2111

ハートピア（相談室）

行政相談

2月14日(月)
13時～16時



市民協働課 ☎68-2111

弁護士による法律相談（予約制）

2月17日(木)
10時30分～16時
*2月1日(火)から予約の受付を開始します。
市民協働課 ☎68-2111

結婚相談

2月2日(水)・
9日(水)・27日(日)
10時～16時

子育て支援室 ☎68-2111

心配ごと相談

2月7日(月)・14日(月)・
21日(月)・28日(月)
10時～15時

社会福祉協議会 ☎68-4148

障がい者就労巡回相談

2月15日(火)
13時30分～15時

社会福祉課 ☎68-2111

高齢者・障がい者権利擁護相談

2月24日(木)
13時30分～16時

社会福祉協議会
☎68-4148

児童相談

2月23日(水)
10時～15時

子育て支援室
☎68-2111



母子相談

2月9日(水)
10時～15時

子育て支援室
☎68-2111



人権こまりごと相談

2月17日(木)
13時30分～16時



いじめ・虐待・もめごと
市民協働課 ☎68-2111

子育て支援センター

育児に関する悩み相談

ハグハグ (桔梗幼稚園内)
☎67-1136
愛モア (みどり保育園内)
☎66-1325
おんぶにだっこ (稲津幼稚園内)
☎66-1064

駅北分行舎

教育相談

毎週火・木曜日
13時～17時

教育相談室 ☎67-3338

いじめ110番ダイヤル

学校でのいじめについて、
悩まず電話してください。

☎080-1615-2571
☎080-1614-2572
☎080-1614-2573

幼児虐待通報電話

☎66-1325

2月の納期（お支払いは便利な口座振替で）

○市県民税(特別徴収)	1月分	2月10日(木)
○固定資産税	4期分	2月28日(月)
○国民健康保険料	2月分	2月28日(月)
○後期高齢者医療保険料	8期分	2月28日(月)
○保育料・幼稚園授業料	2月分	2月28日(月)
○水道料金・下水道使用料	1月分	2月28日(月)
○市営住宅使用料	2月分	2月28日(月)
○介護保険料	2月分	2月28日(月)

2月の斎場のお休み 環境課 ☎内線490

2月4日(金)・10日(木)・16日(水)・22日(火)・28日(月)

文化施設 2月の休館日

総合文化センター	7日、14日、15日、21日、28日
市民図書館	7日、14日、21日、25日、28日
市民体育館	7日、14日、15日、21日、28日
化石博物館 陶磁資料館 市之瀬記念美術館 地球回廊	1日、7日、14日、15日、21日、28日
自然ふれあい館	7日、14日、15日、21日、28日
サイエンスワールド	7日、14日、15日、21日、28日

子どもの健康情報

大切な歯を守ろう ～酸蝕症を防ぎましょう～

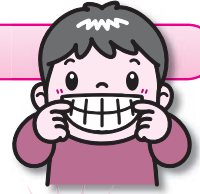

歯の表面のエナメル質は酸に弱い性質があり、毎日歯をみがいていても、酸性の食品を頻繁に摂ることで、歯が溶けることがあります。これを酸蝕症といいます。歯は、口の中がPH5.5以下になると溶け始めます。特に飲み物・果物には注意が必要です。

歯が溶けやすい(PHの低い)飲み物

- ・サイダー……………2.9～3.3
- ・果汁入り野菜ジュース…2.8～4.0
- ・スポーツドリンク……………3.5
- ・乳酸菌飲料……………3.4
- ・コーラ……………2.7

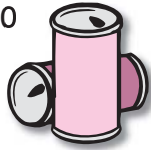

歯が溶けやすい(PHの低い)果物

- ・リンゴ……………2.9～3.5
- ・グレープフルーツ……………3.0～3.5
- ・いちご……………3.0～4.2
- ・オレンジ……………2.8～4.0
- ・パイナップル……………3.3～4.1



歯が溶けやすい(PHの低い)飲み物・果物を飲んだり食べたりする時は、次の点に注意しましょう！

- ①飲む(食べる)時間を短くする。だらだらと飲み続けない。
 - ②飲み終わったら(食べ終わったら)口をゆすぐ。
 - ③飲み終わったら(食べ終わったら)、牛乳やお茶などを飲む。これらの飲み物はPH5.5以上あるので、酸を中和してくれます。
- * ノンシュガーの飲み物に入っている炭酸やクエン酸、アスコルビン酸(ビタミンC)なども酸性ですので気を付けましょう。

BCG 予防接種

実施日 2月3日(木) 場所 保健センター
 受付時間 13時15分～14時20分 対象者 平成22年10月生まれ(満6カ月未満でまだ接種していない児も含む)

乳幼児健診・相談・歯みがき教室

<場所=保健センター 料金=無料>

健診・相談・教室名	実施日	受付時間	対象者	持ち物
4カ月児健康診査	1月25日(火)	第1子 13:00集合 第2子以上は 13:30～13:50受付	平成22年9月生まれ	母子健康手帳 アンケート
6カ月児健康相談 および離乳食教室	2月1日(火)	9:30～9:45受付	平成22年8月生まれ	母子健康手帳
中期離乳食教室	2月1日(火)	13:30集合	平成22年6月生まれ	母子健康手帳
1歳6カ月児健康診査 * 健診終了後希望者に 歯みがき教室を実施 します。	2月4日(金)	12:30集合	平成21年7月1日 ～7月15日生まれ	母子健康手帳 問診票・アンケート コップ・タオル
	2月10日(木)		平成21年7月16日 ～7月31日生まれ	* 保護者の歯科健診も 同時に実施します。
2歳児歯みがき教室	2月3日(木)	9:00～11:00受付	平成21年2月生まれ	母子健康手帳 歯ブラシ・コップ
2歳6カ月児歯みがき教室	2月8日(火)		平成20年8月生まれ	タオル
6歳臼歯むし歯予防教室	1月26日(水)	15:30集合	平成17年1月生まれ	母子健康手帳 コップ・タオル
乳幼児相談	2月9日(水)	9:30～11:00	乳幼児希望者	母子健康手帳

◎申込・問合せ 保健センター ☎67-2700

まちかど 写真館



「皆さんのお役に立てることが嬉しい」と塚田院長

6,000の命を見つめて 12月2日

公衆衛生事業功労者表彰を受けた、塚田婦産科院(釜戸町)の塚田雄三院長が瑞浪市役所を訪れ、市長から感謝の言葉が贈られました。塚田院長は、これまで6,000人以上のお産を手掛けてきたことや、園医、小・中学校医を30年以上にわたって務めるなど、地域医療を支えてくださいました。

12月10日 焼き芋で暖まろう

日吉小学校で、全校焼き芋大会が開催されました。水を吸わせた新聞紙とアルミホイルで包まれたサツマイモを、落ち葉やもみがらのたき火で2時間じっくり焼くと、甘くておいしい焼き芋が出来上がりました。出来上がった秋の味覚は大人気で、児童のお腹に次々とおさまっていました。



ほくほく、おいしい!



優しさがたくさん集まりました

ぼくたちでもできること 12月16日

瑞浪幼稚園と陶幼稚園の園児が市役所を訪れ、1年かけて集めた「愛の一円玉募金」を寄付しました。園児は「みんなのために使ってください」などのメッセージを、手作りの募金箱いっぱい詰まった一円玉とともに市長に手渡しました。

12月31日 幽玄の桜堂薬師

土岐町の桜堂薬師で、「大かがり火・灯籠祭り」が開催されました。会場では大きなかがり火が2つと、陶製灯籠や竹製灯籠など合わせて約230個に火が灯され、甘酒なども振舞われました。初詣に訪れた人々は、小雪が舞う中、照らし出される桜堂薬師に入っていました。



柔らかな光で、迎える新年

編集・発行／瑞浪市役所企画政策課広報広報係

〒509-6195 岐阜県瑞浪市上平町 1丁目 1番地
ホームページ: <http://www.city.mizunami.gifu.jp>

☎ 0572-68-2111
✉ info@city.mizunami.lg.jp

環境にやさしい植物油ペンキと
再生紙を使用しています