

太陽をたっぷり浴びて おいしくな~れ!



9月28日 土岐小学校の5年生による、もち米の稲刈りとほざかけの作業が行われました。
(土岐町 きなあた瑞浪前水田)



この社会 あなたの税が生きている

「税を考える週間」11月11日(日)～17日(土)

◆**市税について理解を**
毎年、11月11日から17日までの一週間は、全国一斉に「税を考える週間」です。

市では、市民の皆さんが安全で快適な生活を送れるように、社会保障の充実、住宅や道路の整備、教育や科学の振興など幅広い事業を行っています。

「税」は、こうした事業を維持していくためにはなくてはならない財源で、税金は私たちが安心して生活するために必要なものです。

この機会に、市民税や固定資産税などの「市税」について理解を深めてください。

なお、「税を考える週間」中、市役所ロビーにて「税に関する作品」の入賞作品を展示します。

◆市の重要な財源

市の平成24年度一般会計当初予算は137億5千万円となっています。このうち市税は49億1,000万円、収入の約35.7%を占

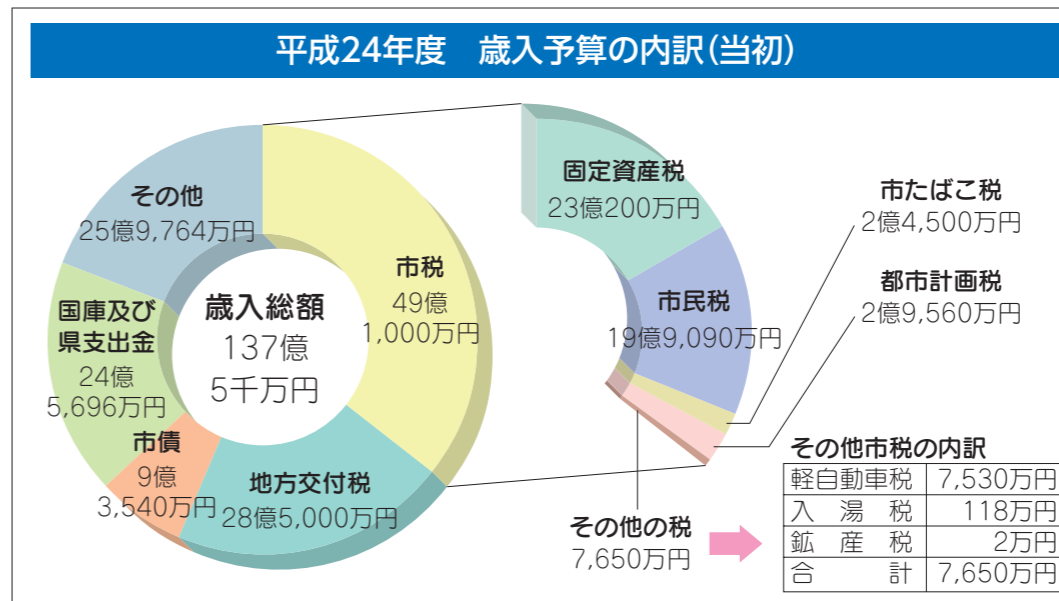

め、市の重要な財源となっています。このように私たちが一人ひとりが納める市税によって市の収入が賄われています。市税の納期内納付を心がけましょう。

市税は納期限までに納付しましょう

◎納税についての相談・問合せ
税務課収納係 ☎内線119・120・124

◆税の公平性の確保

市民の皆さんに納めていただく税金は、より良い市民サービスのために欠かせない財源です。

ほとんどの納税者は期限内に納税していただいておりますが、納期限を過ぎても納めない方がいることも事実です。

市では、納税の公平性を確保するためにも、滞納整理、滞納処分(差押え)執行の強化に取り組んでいます。

◆滞納処分の強化

納期限から20日以内に督促状を

発送しますが、発送から10日を経過した日までに完納されない場合は、滞納処分を進めてまいります。

滞納者に対しては、金融機関への預金調査や勤務先への給与調査などを即時に行い、次のような滞納処分が執行されます。

- ◎ 預貯金の差押え
- ◎ 給与などの差押え
- ◎ 動産・不動産の差押え
- ◎ 自動車の差押え
- ◎ 売掛金の差押え



平成23年度、瑞浪市では39件の差押えを行っています。

また、個人住民税(市民税・県民税)については、滞納案件の県による徴収・滞納処分が可能ですので、悪質な滞納者には東濃県税事務所と連携して、滞納処分による徴収強化を図っています。

◆滞納額が膨らむ前に、納税相談

病気や失業など、特別な事情で期限内に納めることができない場合には、税務課までお越しいただき、電話などでご連絡いただき、ご相談ください。

要件と納税者の個別の事情を考慮したうえで、納める時期を遅らせる徴収猶予制度の適用などを税務課が判断いたします。また、納期限を過ぎると延滞金を

が加算されます。延滞金の計算については、納税通知書をご確認ください。

◆市税の納付は口座振替や延長窓口のご利用を

市税の納付には、各納期限の日に自動的に引き落とされる口座振替制度をご利用ください。

また、仕事などの都合により開庁時間内に来庁できない方は延長窓口をご利用ください。

○**口座振替** 市内にある金融機関の各支店および全国のゆうちょ銀行で利用できます。



預金口座のある金融機関へ納税通知書、通帳および届出印を持参のうえ、各納期限の1ヵ月前までに手続きしてください。



○**延長窓口** 毎週火・木曜日(祝日を除く)は、19時まで窓口時間を延長しています。

納付書による日中の納付が困難な場合は、市役所税務課にお越しください。

☆多重債務の相談窓口☆

多重債務、契約トラブルでお困りの場合は一人で悩まず、まずはご相談ください。(面談または電話による相談・相談無料)

◆相談日 毎週火曜日(祝日および年末年始(12月29日～1月3日)は除きます)

◆相談時間 ①10時～12時 ②13時～16時 (一人約60分)

◎予約・問合せ 市民協働課 ☎内線341

固定資産税 都市計画税

◎固定資産税・都市計画税についての相談・問合せ
税務課固定資産税係 ☎内線122・123

固定資産税とは？
毎年1月1日(賦課期日)とい
います)に土地・家屋・償却資産を
お持ちの方に負担していただく税
金です。

都市計画税とは？
賦課期日に都市計画用途地域・
公共下水道事業地・土地区画整理
事業施行区域内に土地・家屋を所
有している方に負担していただく
税金です。都市計画事業(街路・公
園・下水道・土地区画整理)の事業
費13億6650万円の内、都市計
画税2億9740万円が使われて
います。(平成23年度決算額)

市民税 県民税

◎市民税・県民税についての相談・問合せ
税務課市民税係 ☎内線117・118・146

市民税・県民税とは？
毎年1月1日を賦課期日とし
て、この日に住所のある市区町村
および都道府県で課税される税金
のことです。(市民税・県民税を総
称して「住民税」と呼ぶこともあり
ます)

市民税・県民税は、地域社会の
費用をできるだけ多くの住民に分
担していただくという性格を持っ
ています。ただし、専業主婦や学
生のように所得のない人や生活保
護を受けている人、前年の所得が
一定金額以下の人などは非課税と
なります。



税額が決まる仕組みは？

1. 固定資産の評価額を決定します。その額を基に法律で定める計算式を適用し、納めていただく税額の基礎となる課税標準額を算出します。
2. 課税標準額に税率を乗じて、納めていただく税額を計算します。
税額 = 課税標準額 × 税率
(固定資産税 1.4%、都市計画税 0.3%)
3. 課税標準額や税額を記載した納税通知書を納税者に送付します。

◆家屋の固定資産税の減額措置について
住宅耐震改修工事・住宅バリアフリー改修工事・住宅省エネ改修工事を行った場合、家屋の固定資産税が減額されることがあります。

共通条件：改修に関わる部分の工
事費が30万円以上であること。
申請：改修工事完了後3カ月
以内に申請を行ってください。そ
れぞれの改修事に個別の条件が
ありますので、詳細は別途お問い

住宅用地は税金の軽減があります！

住宅やアパートなどの敷地になっている土地については、固定資産税と都市計画税の課税標準額が減額されます。

区分	固定資産税	都市計画税
200㎡以下の部分	評価額× ^(特例率) 1/6	評価額× ^(特例率) 1/3
200㎡を超え、住宅床面積の10倍までの部分	評価額× ^(特例率) 1/3	評価額× ^(特例率) 2/3

新築住宅は税金の軽減があります！

一般住宅は新築後3年間(長期優良住宅は5年間)、3階建以上の準耐火、耐火構造住宅は5年間(長期優良住宅は7年間)次のように固定資産税が減額になります。

120㎡以下の場合	1/2
120㎡を超える場合	120㎡相当分について1/2

ただし、専用住宅(全てが居住部分)または併用住宅(居住部分割合が1/2以上)で、居住床面積が50㎡以上280㎡以下(一戸建て以外の賃貸住宅は40㎡以上280㎡以下)の新築住宅のみに適用されます。

合わせてください。

◆地籍調査が完了した地区の固定資産税などについて

地籍調査が完了した地区のうち、年末までに登記が完了した土地については、すべての土地の現況を確認し、翌年度より新たな登記面積、現況地目にて課税します。
なお、平成24年末までの登記完了予定地区は、土岐・南垣外北野地区です。

市民税・県民税の税率

市民税も県民税も、広く均等に負担していただく「均等割」と、所得に応じて負担していただく「所得割」の2つに区分され、次のような税率となっています。

区分	均等割	所得割(合計10%)
市民税	3,000円	6%
県民税	2,000円	4%

*所得割は、課税を行う年度の前年(1月1日～12月31日)の所得を基に算出します。



《一般的な税額の計算》

- ① 所得－所得控除(基礎控除・社会保険料控除・扶養控除など)＝課税所得金額
 - ② 課税所得金額×税率(10%)－税額控除(調整控除など)＝所得割額
 - ③ 所得割額+均等割額(5,000円)＝市民税・県民税額
- *これは一般的な例であり、一部の事例には当てはまりません。

市民税・県民税 Q&A

～よくある質問にお答えします～

Q 配偶者特別控除ってなに？

A 配偶者特別控除とは、配偶者の1年間の合計所得金額が38万円を超えて配偶者控除適用外となっても、配偶者の所得金額に応じ、本人に適用される所得控除です(下図参照)。

【例：配偶者にパートなどの給与と所得がある場合】

配偶者の給与収入金額	左に対応する給与所得金額	控除額
103万円 超～110万円未満	38万円 超～45万円未満	33万円
110万円以上～115万円未満	45万円以上～50万円未満	31万円
115万円以上～120万円未満	50万円以上～55万円未満	26万円
120万円以上～125万円未満	55万円以上～60万円未満	21万円
125万円以上～130万円未満	60万円以上～65万円未満	16万円
130万円以上～135万円未満	65万円以上～70万円未満	11万円
135万円以上～140万円未満	70万円以上～75万円未満	6万円
140万円以上～141万円未満	75万円以上～76万円未満	3万円
141万円以上	76万円以上	0円

*給与所得のみの場合を記載しております。年金など他の所得では所得計算方法が異なります。

*本人の合計所得金額が1,000万円以上の場合、配偶者が白色専従者の場合や青色専従者給与を受けている場合は適用できません。

固定資産税・都市計画税 Q & A

～よくある質問にお答えします～

土地のこと

- **土地の登記地目が畑なのに、評価が宅地となっているのは？**
固定資産税は、現在の土地利用の状況により地目を認定し課税を行います。登記上、畑の地目であっても、実際に建物が建っている場合や駐車場などに利用されていれば、現況地目は宅地として評価されます。
- **地籍調査をして面積が変わりましたが、課税明細書の地積が変わっていないのは？**
①地籍調査の立会后、筆毎の新たな地積や地目、測量図などの確認(閲覧)が行われ、その後およそ1年～2年かけて地籍調査の成果として登記されます。
②年末までに登記が完了した『地籍調査地区』についてのみ、翌年から新たな地積で課税します。



建物のこと

- **住宅に係る税額が急に高くなったのは？**
新築住宅に対しては、一定の要件を満たせば、その税額を3年度分(3階建以上の中高層耐火住宅等は5年度分)減額する特例措置が設けられています。したがって、平成20年(3階建以上の中高層耐火住宅などは平成18年)に新築された住宅については、減額適用期間が終了したことにより軽減がなくなり、本来の税額になります。
- **プレハブの物置も課税対象となるの？**
プレハブを含む物置、車庫(カーポートは除く)など簡易な建物であっても、土地に定着し、屋根と壁があり、独立して風雨をしのぎうる一定空間を有するものは課税対象となります。



土地と建物のこと

- **年の途中で、土地・家屋を売った場合や、家屋の取り壊しがあった場合の税金は？**
固定資産税・都市計画税とも1月1日現在の固定資産に対して課税されますので、その年度は課税の対象となり、月割や日割をすることはありません。また、1月2日以降に土地や建物を取得された場合は、その年の1月1日には所有者ではないため、翌年度からの課税となります。
- **下水道が通りましたが、固定資産税に影響しますか？**
土地および建物に対して、新たに都市計画税が課税されます。下水道受益者負担金の賦課対象区域の公告がおこなわれた翌々年度から、課税標準額の0.3%が都市計画税として課税されます。



税務署からのお知らせ

税を考える週間 期間 11月11日(日)～11月17日(土)
テーマ 「税の役割と税務署の仕事」

国税庁(税務署)では、国民の皆さんに国の基本となる税と税務行政に対する理解を一層深めてもらうとともに国税庁(税務署)の取組みに関する意見や要望を聴く機会として、「税を考える週間」を設け、さまざまな行事を実施します。

国税庁ホームページ(<http://www.nta.go.jp>)に「税を考える週間」の特集ページを開設しますので、ぜひご覧ください。

◎問合せ 多治見税務署 ☎ 22-0101



教育長 平林道博さん
教育委員 水野昌代さん
教育委員長 安藤 巖さん

10月1日に開催された第11回教育委員会臨時会で、昨年10月から教育委員長として活躍された伊藤治さんの任期満了に伴う後任の委員長の選出が行われ、下沖町の安藤巖さんが選ばれました。委員長任期は1年で、教育委員会を代表し、会議を主宰します。
臨時会に先立ち、釜戸町の水野昌代さん、恵那市の平林道博さんとともに教育委員として再任され、市長から辞令が交付されました。
また、臨時会において、平林道博

教育委員長 安藤 巖さん
教育委員 水野昌代さん・平林道博さん

さんが教育長に再任されました。なお、教育委員、教育長ともに任期は4年です。

就任のご挨拶

教育委員長 安藤 巖
この度は教育委員長に選任され、その責任の重さを感じています。

今、学校教育では『ゆとり教育からの脱却』を標榜し、授業時間の増加、小学校での英語教育、中学校での武道の導入など、各学校とも、工夫と苦心をしています。

また、中学校の統合という瑞浪市独自の課題もあります。それぞれの統合準備委員会や「学校名・教育目標・通学方法」など新しい学校創りに向けて鋭意検討していただいています。幸い、瑞浪市には子どもたちを温かく見守り学校を支えてくださる素晴らしい教育的風土があります。そういう方々に支えられながら教育行政を誠実に努めてまいりますので、ご指導・ご協力をお願いいたします。

多治見年金事務所からのお知らせ

「社会保険料(国民年金保険料)控除証明書」が送付されます

国民年金保険料は、納付した全額が所得税・市県民税の社会保険料控除の対象になります。年末調整や確定申告で控除の申告をする場合は、支払額を証明する書類の添付が必要です。11月上旬に日本年金機構から「控除証明書」が送付されますので、年末調整や申告を行う時まで大切に保管してください。

なお、10月1日から12月31日までの間に今年初めて国民年金保険料を納付された方には、翌年1月下旬に「控除証明書」が送付されます。

～控除証明書に関する問い合わせ～

控除証明書専用ダイヤル ☎ 0570-070-117 IP電話などの方は ☎ 03-6700-1130

期間 11月1日～平成25年3月15日

時間 月曜日～金曜日 8時30分～17時15分 (第2土曜日 9時30分～16時)

年金受給者のみなさんへ

扶養親族等申告書は期限までにご提出ください

課税対象(障害年金・遺族年金は課税されません)となる年金受給者の方には、11月上旬に日本年金機構から「扶養親族等申告書」が送付されますので、申告書に記載の提出期限までに日本年金機構へご提出ください。

◎問合せ 多治見年金事務所 ☎ 22-0255

平成25年分「扶養親族等申告書」が送付される方

年齢	65歳未満	年金額が108万円以上
年齢	65歳以上	年金額が158万円以上



陶芸家 加藤 孝造さん 瑞浪市名誉市民に

産業文化の進展に貢献され、市の名声を高めた功績により、陶芸家加藤孝造氏を名誉市民として推挙することについて、8月30日の瑞浪市議会定例会において全会一致で可決されました。9月25日に名誉市民顕彰式が挙行され、水野市長より推挙状および名誉市民章が贈られました。



なお、瑞浪市名誉市民は昭和39年の大島義雄氏、同55年の渡邊遥三氏、平成12年の安達壽雄氏に次いで4人目となります。

【加藤孝造氏あいさつ】

(抜粋)
名誉市民の栄誉は光栄の極みで感無量でございます。青年期まで過ごした瑞浪市は私にとって心のふるさとであり、今でもその頃の景色が浮かんできます。これからも瑞浪の名に恥じない仕事を続けていきたいと思っております。本当にありがとうございます。

功績

加藤孝造氏は、昭和10年3月、土岐郡瑞浪町(現瑞浪市)に生まれた。平成7年に岐阜県重要無形文化財「志野・瀬戸黒」の保持者に、平成22年には瑞浪市出身の陶芸家として初めて国重要無形文化財「瀬戸黒」の保持者(人間国宝)に認定された。
文化振興においては、美濃陶芸協会会長として、現在も名誉顧問として陶芸界の発展に大きく寄与されている。
氏は瑞浪に深い愛着を持たれており、平成7年、母校である瑞浪小学校ロビーに陶壁「風魂」を制作、寄贈され、また長年美濃源氏七夕まつりのクレイオブジェコンテストの審査員長として、現在も名誉審査員として市の活性化に大きく貢献されている。
氏の業績は瑞浪市の名声を高め、産業文化の進展に貢献し、市の発展にその事績が卓絶している。

市長からの発信

「選手の皆さん、感動と勇気をありがとう」

皆さん、こんにちは。
輝け はばたけ 誰もが主役を合言葉に『第67回国民体育大会ぎふ清流国体』が9月29日から10月9日まで、『第12回全国障害者スポーツ大会ぎふ清流大会』が10月13日から15日まで県内各地で開催されました。
ぎふ清流国体の開会式では炬火リレー最終走者に瑞浪市の安藤圭祐君(中京高校)が選ばれ、ぎふ清流大会の歓迎式典では西戸鈴代さん(瑞浪市職員)が皇太子さまから直接お言葉をかけていただくなど、本人はもちろんのこと、瑞浪市にとっても大変名誉なことでした。
本市においてはソフトテニス競技が9月30日から10月3日まで開催されました。台風17号の影響により、初日のスケジュールを一部変更して開催しましたが、選手の皆さんは郷土の誇りと名誉をかけて気迫あふれる素晴らしい試合



を繰り広げてくれました。特に、少年男子の部では地元中京高校チームが、古田知事をはじめ、大応援団の後押しを受けて、見事3位となり、岐阜県代表も総合で7位に入賞し、地元開催に花を添えてくれました。
今大会は、市民ボランティア、各種団体、各事業所をはじめ、市民総参加による、おもてなしの心で全国の皆さんをお迎えしようとして協力いただき、日本ソフトテニス連盟役員をはじめ、多くの皆さんから「大変すばらしい大会だった」と感謝の言葉をいただきました。厚く御礼申し上げます。
また、瑞浪市からは、ぎふ清流国体の剣道競技で麗澤瑞浪高校女子チームが、ボクシング競技で田中恒成君(中京高校)が優勝、ぎふ清流大会のフライングディスク競技で西戸鈴代さんが優勝するなど活躍してくれました。
選手の皆さん、感動と勇気をありがとう！
市長 水野光二

平成24年秋季火災予防運動 11月9日～15日

『消すまでは 出ない行かない 離れない』

秋季火災予防運動が11月9日(金)から15日(木)までの一週間実施されます。

この運動は火災の発生しやすい時季を迎えるにあたり、市民の火災予防意識の高揚を図り、火災の発生や人命および財産の損失を防ぐことを目的として、毎年119番の日である11月9日から一週間実施しているものです。

火災予防ポスターの入賞者決定

平成24年度火災予防ポスターを募集したところ、市内の小中学校から115点の応募がありました。これらの作品は、非常に優秀でユーモアがあり、甲乙つけがたいものばかりでしたが、厳正な審査の結果、次の皆さんが受賞されました。



稲津中学校1年 中山拓海さん



稲津中学校1年 永井颯さん

岐阜県消防協会会長賞
瑞浪市消防協会会長賞

瑞浪市消防友の会会長賞



特選

- 稲津小学校 4年 中山 佳音
- 稲津中学校 1年 稲葉 隆仁
- 日吉中学校 3年 瀬藤みのり

優秀賞

- 瑞浪小学校 5年 川畑 彩寧
- 明世小学校 6年 伊藤 翔聖
- 稲津中学校 1年 山崎 友歌
- 日吉中学校 2年 宇野 温子
- 日吉中学校 2年 小栗みずき

入選

- 稲津小学校 4年 正村 莉子
- 稲津小学校 4年 横山 来夢
- 瑞浪小学校 5年 勝 湧斗
- 日吉小学校 5年 伊藤 瑞季
- 日吉小学校 5年 小田 朋佳
- 日吉小学校 5年 佐合 春香
- 稲津中学校 1年 西尾宗一郎
- 稲津中学校 1年 日比野大河
- 稲津中学校 1年 伊藤 美琴
- 瑞陵中学校 2年 伊藤 伶将

お知らせ

火災予防ポスター展
11月9日(金)～15日(木)の間、総合防災防災センターのロビーで、火災予防ポスターを展示します。
ぜひお越しください。

パレードのお知らせ

火災予防運動に先駆け、11月7日(水)9時30分から啓明保育園幼年消防クラブ員による防火パレードを瑞浪駅周辺で行います。



※雨天の場合は9日(金)に順延

第38回 瑞浪市健康まつり表彰式

図画・ポスター

【歯科医師会長賞】



土岐小学校1年 宮地希和



10月8日に開催された「第38回瑞浪市健康まつり」において、歯科保健図画ポスター・標語表彰式を行いました。

【金賞】



瑞浪小学校2年 直井友洋

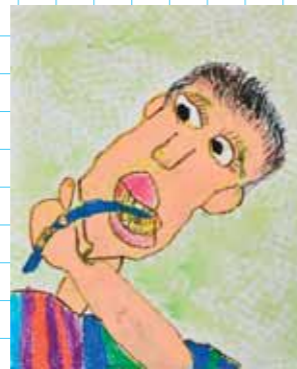

土岐小学校1年 宮地晃汰



日吉小学校1年 小倉聖生



稲津小学校2年 成瀬友貴



陶小学校2年 永井魁人



釜戸小学校2年 高橋美咲



明世小学校1年 今井はな

標語

【歯科医師会長賞】

陶小学校 1年 二瓶 紫星
「ちりょうより よぼうがいちばん きれいなは」
瑞浪中学校 1年 高橋 龍紀
「口の中 赤鬼(歯肉炎) 黒鬼(歯虫歯) 鬼は外」

【金賞】

瑞浪小学校 6年 山内 千奈
土岐小学校 6年 太田 彩音
稲津小学校 2年 丸山 怜也
釜戸小学校 5年 増田 七海

【金賞】

日吉小学校 5年 清水 萌楓
陶小学校 1年 町野 春風
明世小学校 6年 安藤 拓視
瑞浪中学校 2年 羽柴 彩乃
瑞陵中学校 2年 伊藤 あみ
稲津中学校 3年 伊藤 亜弥乃
釜戸中学校 2年 奥田 彩花
日吉中学校 3年 恒岡 望
陶中学校 2年 水野 佑香

インフルエンザ予防接種のお知らせ

高齢者の方の定期的インフルエンザ

予防接種法に基づき、高齢者の方に予防接種を行います。

対象者	瑞浪市に住民票があり、本人の意思により接種を希望される次の方 ①接種日に満65歳以上の方 ②接種日に満60歳以上の方で、心臓・じん臓・呼吸器の機能障害、またはヒト免疫不全ウイルスによる免疫の機能障害により、自己身の日常生活活動が極度に制限される方(概ね身体障害者手帳1級程度の方) 詳細は保健センターへお問い合わせください。
実施期間	平成24年11月1日～平成25年1月31日
接種回数	1回
自己負担金	1,500円
接種方法	事前に、下記医療機関へ直接お申し込みください。
持ち物	健康保険証、または後期高齢者医療被保険者証

1歳から中学生までの任意のインフルエンザ

1歳から中学生まで市内の指定医療機関で接種される方に費用の一部を助成します。

対象者	瑞浪市に住民票があり、接種日に満1歳から中学3年生までの方
実施期間	平成24年11月1日～平成25年1月31日
接種回数	①満1歳～満13歳未満…2回(2～4週間の間隔を置いて接種) ②満13歳以上…1回
自己負担金	市の助成額を差し引いた金額(医療機関により費用は異なります。市の助成額は、1回につき1,900円)
接種方法	事前に、下記医療機関へ直接お申し込みください。 保護者同伴のうえ、接種してください。
持ち物	母子健康手帳、福祉医療費受給者証(乳幼児等)



【インフルエンザ予防接種指定医療機関一覧】

東濃厚生病院	68-4111	とよだ小児科クリニック	66-2250	わだ内科外科クリニック	68-3177
タチ医院	68-3043	野田整形外科	68-1817	広瀬クリニック	66-2112
佐々木皮フ科	66-6611	東濃眼科	67-3413	玉田医院	69-2005
高村耳鼻咽喉科	67-1187	東濃中央クリニック	67-1118	西尾医院	65-2701
◎瑞浪病院	67-1221	嶋崎内科医院	67-2363	石田医院	65-2390
セオ医院	68-2733	こせき醫院	68-1177	塚田婦産科医院	63-2002
宮川クリニック	68-2959	勝股医院	68-8896	大湫病院	63-2231
岩島医院	68-6116	東濃クリニック	66-2217	◎介護老人保健施設ひざし	67-3748
明生クリニック	68-0068				

◎印の医療機関は、1歳から中学生までの任意インフルエンザ予防接種の指定医療機関ではありません。

*時間などについては、各医療機関にお問い合わせください。(高齢者は土岐市の一部医療機関でも接種が可能です)

インフルエンザワクチンとは?

インフルエンザは普通のかぜに比べて、気管支炎や肺炎を合併し、重症化することが多いのが特徴です。基礎疾患がある方や妊婦、乳幼児、高齢者は感染しないように予防することが大切です。ワクチンを接種すると、接種していない人に比べ、症状が軽く、高齢者では肺炎で死亡する率が約3分の1になるといわれています。インフルエンザワクチンの効果は接種後2週間から約5カ月間継続します。より有効性を高めるためには、12月中旬までに接種しておくことが必要です。

予防接種の副反応として、痛みや腫れのほか、僅かに熱が出たり、寒気、頭痛、全身倦怠感などがみられることがありますが、通常2～3日で治ります。また、接種後数日から2週間以内に発熱、頭痛、けいれん、運動障害、意識障害の症状が現れるなどの報告があります。非常にまれですが、ショックやじんましん、呼吸困難などの重い副反応があらわれることがあります。このような場合、厚生労働大臣が予防接種によるものと認定した場合は、予防接種法に基づく健康被害救済の給付の対象となります。

過去にワクチンでアレルギーを起こした方、鶏卵・鶏肉に過敏症のある方は、主治医とご相談ください。

◎問合せ 保健センター ☎67-2700

まいにちが... びよい

「ほん!」
 普通なら大人の先生に教えてもらうのに、この本では、子どもが先生です。子どもが先生が出す問題の答えが、とても面白くて、楽しい、愉快な本です。笑えます!



『おやおやじゅくへ よこそ』
 浜田桂子:作

私たちのお気に入り

題名が面白くて「親が塾へ行くなんて、なんだろ?」と思って、この本を借りました。

瑞浪市民図書館 本館 ☎68-5529

藤田浩子さん講演会

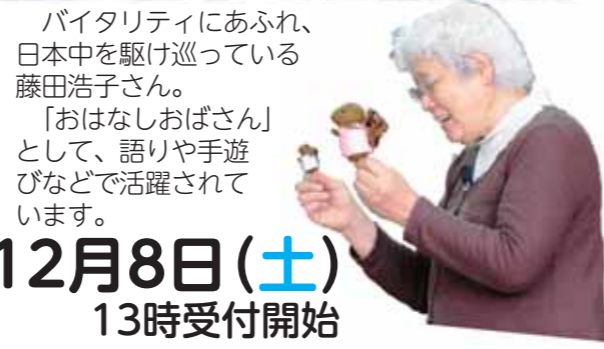

バイタリティにあふれ、日本中を駆け巡っている藤田浩子さん。「おはなしおばさん」として、語りや手遊びなどで活躍されています。

12月8日(土)
 13時受付開始

第1部:おはなし・おはなし

「おはなしおばさん」による、いつもとはちょっと違う、とても楽しいおはなし会です。3~5歳向けです。

- ◆時間 13時15分~
- ◆場所 総合文化センター1階 和室
- ◆定員 親子50組
- ※参加無料。事前申込みが必要です。

第2部:おはなしで遊ぶ

大人向けの講演会です。藤田さんが今までの活動を通じて感じたことやおはなしのコツなど、いろいろなことを話していただきます。

- ◆時間 14時~
- ◆場所 総合文化センター3階 講堂
- ◆定員 50名
- ※チケットが必要です。1枚300円(資料代として)

*会場内では、ござに座っていただくこととなります。ご了承ください。
 ◎申込・問合せ 瑞浪市民図書館

「古文書講座」会員募集!

第2・4日曜日に図書館で開催されている「古文書講座」は、さまざまな古文書を読みときながら、往時をしのんでいます。現在、男女あわせて10名程のメンバーが活動中です。古文書、くずし字に興味のある方は、ぜひ一緒に楽しみませんか?
 詳しくは瑞浪市民図書館まで、お問合せください。

図書館職員が贈る 11月の特集本

静かに過ごす

虫の音を風流と感ずるのは日本人特有の感覚とされています。静かなときの過ごし方を、掘り下げてみませんか。



『旅の絵本 I~VII』
 安野光雅/著

『1000の物語がある本』を作りたいという思いが込められた、字のない絵本です。世界中を旅して緻密に描写された風景の中に、歴史や物語の人物や場面がこっそり隠れています。現在、新作の日本編を手掛けられているそうです!

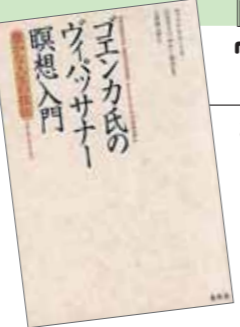

『ゴエンカ氏のヴィパッサナー瞑想入門』
 ウィリアム・ハート/著

お釈迦さまが悟りを開いた瞑想法。驚くべきことに、宗教色がみられません。ヴィパッサナーとは「物事があるがままに見る」という意味。からだと心に起こる変化を観察しつづけることで、自分の問題に気づき、解決に至るそうです。

★このほかにも図書館に入ってすぐのところに、特集コーナーを用意してお待ちしています。

今すぐできる「命を守る地震対策」

近年発生した大地震による負傷者には、建物に特別な被害がないにもかかわらず、家具の転倒や散乱によって、逃げ遅れたり、室内でケガを負った方が多く含まれていることがわかりました。建物の耐震化はもとより、室内での居住者被害を防ぎ、安全な避難経路を確保するためにも、家具の転倒防止策を講じておくことが「減災」につながります。



◎問合せ 危機管理室 ☎内線331・332

1. 家具を倒れにくいように設置する

特に、背の高い家具は重心が上部にあって倒れやすいので、米の入った袋や鉄アレイなど重いものを家具の下部に収納することで倒れにくい工夫をすることが必要です。

【チェックポイント】

- ⊕重いものを下の方に収納し、倒れにくくしてあるか
- ⊕前のめりより、後ろもたれ気味に家具を置いているか
- ⊕じゅうたんや畳など不安定な場所に背の高い家具を置いていないか

2. 転倒防止器具などで家具を固定する

倒れにくいように家具を設置したうえで、さらに効果的なのはL字金具で家具と壁とを直接ネジで固定する方法です。なお、賃貸住宅にお住いの場合などで壁にネジで固定することが不可能な場合は、ポール式器具とストッパー式など2種類以上の器具を組み合わせることでより効果的となります。また、家具と天井の隙間に衣服を詰めた段ボールなどを隙間なく置くだけでも一定の効果を得られます。

家具と壁とを直接固定するタイプ		家具と壁とを間接固定しないタイプ	
L型金具 金具で家具と壁とを直接固定するタイプ。 壁の横(せん)と家具の芯材が確実に入っている状態に、長めのネジを使用し取り付けます。 傾きがあるときは、壁と家具の間にクッション材を挟みます。 傾きがないときは、壁と家具の間にクッション材を挟みません。	ベルト式器具 チェーン式器具 プレート式器具 家具と壁とをそれぞれネジ止めした器具を、ベルト、チェーン、などで結ぶタイプ。 壁や家具の厚み(寸法)にL字型金具と同様の注意が必要です。 家具の側面に30°以下の角度で壁と接する必要があるため、たるみがあると効果がありません。	ポール式器具(こぶし型) 家具と天井との隙間に設置する棒状のタイプ。 家具の両側の奥側に設置し、天井に器具を支えるための強度がないと効果は少ないとされます。 天井側の奥側の棒を渡し、壁・家具とポールをネジ止めすると効果的。 家具と天井との隙間が大きく空いている場合や、奥行きのない家具には効果がありません。	ストッパー式器具 家具の前方下部に積み重ねて固定させます。
		マット式器具 粘着性のグル状のもので家具のそこと壁とを接着させるタイプ。	

ここに挙げた器具は市販されている器具の一例です。同じ器具を使用しても壁や天井および床の状況により効果は大きく異なります。実際の家具固定にあたっては器具を購入するホームセンターや工務店、専門業者に相談しましょう。

3. 安全な空間を確保する

家具を倒れにくいように設置し、転倒防止器具などにより固定したとしても、万全とは言えません。万が一、家具が転倒しても安全な空間を確保しておくことが重要です。大きな地震が発生するとパニックになりがちで、冷静な判断がしにくくなります。現在の家具の配置で、転倒しても出入口が確保できるか確認してください。

【チェックポイント】

- ⊕出入口付近に家具を置いていないか
- ⊕寝室や子ども・高齢者のいる部屋に家具を置いていないか
- ⊕火気の周辺に家具を置いていないか
- ⊕はさみなど落下すると危険なものを家具の上に置いていないか

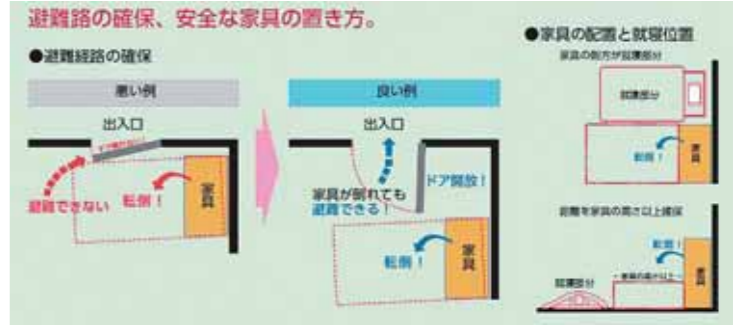



催し

御嵩宿・細久手宿中山道往来 ~なかせんどうお〜く〜

中山道のなかでも、風光明媚な細久手宿～御嶽宿区間11.8キロを歩いてみませんか。両宿場間はシャトルバスを運行します。

◆日時 11月4日(日)
受付8時30分～10時
*小雨決行



◆スタート場所
細久手宿…細久手公民館
御嶽宿…御嶽宿さんさん広場
◎問合せ 商工課 ☎内線499

新春用の寄せ植え

新春の玄関に自作の一鉢を飾りましょう。

◆日時 11月24日(土) 9時30分～12時
◆場所 自然ふれあい館
◆講師 田中靖子 氏(フラワーデコレーター)
◆参加費 1,100円(材料費含む)

◆定員 20名
◆対象 一般
*11月18日(日)までにお申し込みください。
◎申込・問合せ 自然ふれあい館 ☎63-0015

地域交流センター「ときわ」事業案内

ときわ映画館 「利休」

戦国時代にあって、お茶の道を追究し続けた千利休。そんな美と知の体現者・利休と、絶大な権力を持ち、利休とは対極にある秀吉の確執を描く。

出演 三國連太郎・三田佳子・松本幸四郎ほか
◆日時 11月18日(日) ①10時～②14時～
◆会費 300円(小学生以下無料)

作品展示 ブルーファンタジー写真展

◆期間 11月2日(金)～29日(木)
*会場使用中は観覧できない場合もありますので、お問い合わせください。
◎問合せ 地域交流センター「ときわ」☎66-1282

瑞浪小学校育友会 第4回家庭教育学級 和太鼓演奏会(麗澤瑞浪中・高等学校太鼓部)

～心に響け太鼓の音 鼓動でつながれ、地域・家族の輪～

寒さも吹き飛ばす、迫力満点で楽しい演奏会を開催します。ぜひご来場ください。

◆日時 11月22日(木) 19時～
◆場所 瑞浪小学校 体育館
◆入場料 無料



*駐車場は中央公園をご利用ください。
◎問合せ 瑞浪小学校 ☎68-4535

お知らせ

瑞浪市下益見土地区画整理事業 事業計画変更(第6回)の縦覧のお知らせ

土地区画整理法第20条第1項の規定により、縦覧を行います。

◆期間 11月5日(月)～11月18日(日)
◆場所 都市計画課(土・日については当直室)
*事業計画についての意見書は12月2日(日)まで瑞浪市長に提出することができます。

◎問合せ 都市計画課 ☎内線245

石綿による疾病の補償・救済について

労働者として石綿ばく露作業に従事していたことが原因で、中皮腫や肺がんなどを発症したと認められた場合、労災保険法に基づく各種の労災保険給付や石綿救済法に基づく特別遺族給付金が支給されます。また、中皮腫などでお亡くなりになられた方が過去に石綿業務に従事されていた場合、労災保険給付などの支給対象となる可能性があります。

まずはお気軽にご相談ください。
◎問合せ 岐阜労働局労働基準部労災補償課 ☎058-245-8105
または最寄の労働基準監督署

不動産無料相談を開催します!

不動産取引に係わる紛争・トラブル防止を図るため、資格を持った相談員が、不動産に関するさまざまな相談に乗ります。

◆日時 11月14日(水) 13時～15時
◆会場 市役所1階 市民相談室
◆担当 (社)岐阜県宅地建物取引業協会会員
*予約は必要ありませんが、事前に電話などで相談内容、相談時間をご予約いただくことでより具体的な相談を受けることができます。

*次回:平成25年2月13日(水) 13時～15時 同会場
◎予約・問合せ 都市計画課 ☎内線251

「リニア新時代と岐阜県のまちづくりを考える」

各界の関係者が集い、リニア中央新幹線と岐阜県の地域づくりについて一緒に考える場を持つことを目的に開催します。

◆日時 11月8日(木) 13時20分～16時40分
◆会場 グランヴェール岐山(岐阜市)
◆内容 ①基調講演 ②まちづくり研究発表 ③パネルディスカッション

◆定員 200名 ◆参加費 無料
◎問合せ 公益社団法人岐阜県不動産鑑定士協会 ☎058-274-7181

全国一斉「女性の人権ホットライン」強化週間を実施します!

夫やパートナーからの暴力や職場などにおけるセクシュアル・ハラスメント、ストーカー行為など、女性をめぐる人権相談に女性人権擁護委員が電話で応じます。相談は無料で秘密は厳守します。

◆日時 11月12日(月)～18日(日)
月～金曜日 8時30分～19時
土・日曜日 10時～17時

◆女性の人権ホットライン ☎0570-070-810
*なお、上記強化週間以外の日でも、平日8時30分～17時15分まで相談に応じていますので、お気軽にご利用ください。

◎問合せ 岐阜県方法務局 ☎058-245-3181

事業主の皆さんへ 労働保険への加入について

労働保険とは「①労災保険」と「②雇用保険」の総称で1人でも労働者を雇用する事業主は必ず労働保険に加入しなければいけません!

雇用者と労働者に必要な給付を行い、各種助成金制度があります。

①臨時、アルバイトなどであっても雇用した労働者は全て対象です。
②パートタイム労働者も1週間の所定労働時間が20時間以上で、雇用見込みが31日以上である場合は対象となります。

加入手続きを行っていない事業者の皆さんはすぐに手続きをお願いします。

◎問合せ 岐阜労働局総務部労働保険徴収室 ☎058-245-8115

募集

エコドライブ講習会参加者募集

岐阜県では、環境と財布にやさしいエコドライブの講習会を下記のとおり開催します。

◆日時 11月14日(水) 13時～15時
◆場所 大原自動車学校(多治見市幸町)
◆定員 50名(先着順)

◆受講料 無料 ◆持ち物 運転免許証
◆申込方法 11月12日(月)までに住所・氏名・電話番号をFAXまたはメールでご連絡ください。

◎申込・問合せ 県清流の国ぎふづくり推進課 ☎058-272-1111 (内線2694)
FAX 058-278-2610
E-mail c11265@pref.gifu.lg.jp

健康

がん検診(胃・大腸・肺)

月日	対象地区	場所
11月29日(木)	土岐地区	保健センター

◆時間 8時30分～11時
◆対象者 40歳以上の希望者
◆料金 個人負担 各500円
◆申込 定員がありますので、事前に電話などで保健センターへ申し込みください。

◎予約・問合せ 保健センター ☎67-2700

乳がん検診

月日	時間	場所
11月18日(日)	9時～11時 13時～15時	保健センター

◆対象者 40歳以上の女性(23年度の受診者を除く)
◆料金 個人負担1,000円
◆検診内容 問診、医師による視触診、乳房X線撮影(マンモグラフィ)

◆申込 定員がありますので、電話などで保健センターへ申し込みください。

*授乳中、生理前など、乳房の張った状態での検診は避けて下さい。

*市で実施する検診は2年に1回となります。
*当日は骨密度検査(個人負担金500円)を同時に実施します。

◎予約・問合せ 保健センター ☎67-2700

健康相談

健康に関する相談、生活習慣病予防のための食事などの個別相談に応じます。(予約不要)

◆日時 11月20日(火) 13時～16時
◆場所 保健センター
◆内容 血圧測定、検尿、禁煙相談など

◆担当 保健師・管理栄養士
*家族の方が代理で相談いただいても結構です。

◎問合せ 保健センター ☎67-2700

歯周病検診

◆日時 11月19日(月) 13時～14時
◆内容 歯周病検診、ブラッシング指導
◆対象者 満40歳以上の希望者

◆料金 無料
◆申込 定員がありますので保健センターへご連絡ください。

*この検診は年度内に1回受けることができます。
◎予約・問合せ 保健センター ☎67-2700

ちびとも! 11月生まれ

平成23年

今月1歳になる、みずなみのルーキーたちです。元気に育てね!

 いとう そうすけ 伊藤 聡亮ちゃん 11月2日生 南小田町	 かとう ほだか 加藤 穂高ちゃん 11月6日生 薬師町	 のぞき まい 野崎 麻衣ちゃん 11月7日生 上平町	 はせがわ せな 長谷川世奈ちゃん 11月10日生 一色町	 つじた きよし 辻田 聖ちゃん 11月10日生 松ヶ瀬町	 かわの そうすけ 河野 壮佑ちゃん 11月11日生 釜戸町	 すぎうら だいち 杉浦 大地ちゃん 11月14日生 稲津町
 しま みそら 島 美空ちゃん 11月17日生 西小田町	 ねがし ちはる 根岸 千晴ちゃん 11月17日生 北小田町	 おせき せいしゅう 小関 晟高ちゃん 11月19日生 日吉町	 さかい たくま 酒井 達也ちゃん 11月24日生 釜戸町	 かに あかね 可児 紅音ちゃん 11月26日生 南小田町	 こいけ あき 小池 明希ちゃん 11月26日生 土岐町	

もうすぐ1歳 平成23年12月・平成24年1月生まれの赤ちゃん募集!

①氏名・ふりがな ②性別 ③住所 ④誕生日 ⑤電話番号 を明記し、写真と一緒に、次のいずれかの方法で送ってください。

締切り…【12月生まれ】11月7日(水) 【1月生まれ】12月7日(金)

●電子メール info@city.mizunami.lg.jpへ

●郵送 〒509-6195 上平町1-1 瑞浪市役所「広報みずなみ」担当あて

●直接 市役所4階の「記者室」へ ◎問合せ 企画政策課 ☎内線495

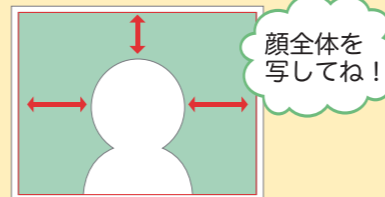



◎問合せ 陶磁資料館 ☎67-2506

◆内容 講演、事例報告、パネルディスカッション

◆日時 11月24日(土) 9時～16時

◆場所 総合文化センター文化ホール

◆入館料 大人200円、高校生以下無料(11月3日は入館無料)

◆会場 陶磁資料館

◆時間 9時～17時15分(初日は10時30分より入館可)

◆会期 11月3日(土・祝)～12月16日(日)

◆シンポジウム(入場無料・途中入退場可)
「櫻堂薬師の過去・現在・未来～山林寺院遺跡の活用とまちづくり～」

特別展「櫻堂薬師1200年展」

約1000年ぶりに東京国立博物館から里帰りを果たす笹山遺跡(櫻堂経塚)出土品や櫻堂薬師に関する文化財を展示します。また、期間中には、史跡の活用やまちづくりに関わるシンポジウムを開催します。ぜひ、ご来場ください。

4種混合予防接種のお知らせ

国は、3種混合ワクチンと不活化ポリオワクチンが一緒になった4種混合ワクチンを、平成24年11月1日から定期予防接種へ導入します。11月以降に生後3カ月になるお子さんで、3種混合、不活化ポリオともに未接種のかたは、原則4種混合ワクチンでの接種対象となります。また7歳半未満で、これまで3種混合、不活化ポリオともに未接種の方も4種混合ワクチンの接種が可能です。対象となられる方は、次のとおり接種をしてください。

【接種方法】

- ①保健センターまで母子健康手帳と予防接種のしおりを持参のうえ、お越しください。(母子健康手帳の「予防接種の記録」欄を変更し、4種混合ワクチンの予診票をお渡しします)
- ②11月1日(木)以降に、希望の指定医療機関に電話予約をしてください。
- ③母子健康手帳と予診票を持参し、接種してください。



《指定医療機関》

東濃厚生病院	セオ医院	宮川クリニック	岩島医院	明生クリニック
とよだ小児科クリニック	嶋崎内科医院	こせき醫院	勝股医院	東濃中央クリニック
広瀬クリニック	西尾医院	塚田婦産科院	大湫病院	

＜BCG予防接種＞場所:保健センター

11月27日(火) 受付時間 13時15分～30分

《対象者》平成24年7月生まれ(満6カ月未満でまだ接種していない児も含む)

乳幼児個別医療機関予防接種

種類	対象者	接種方法
3種混合 (百日せき ジフテリア 破傷風)	●1期初回(1回接種) 1年以上前に1期初回接種(3回)が終了している児 *満7歳半未満で、まだ接種していない児も含まれます。 *百日せきにかかったことのある児は、保健センターまでご連絡ください。	①11月22日(木)までに、申込みハガキを保健センターへ提出してください。 ②12月3日(月)以降に、希望した指定医療機関へ直接電話で予約してください。 ③予診票と母子健康手帳を持参し、接種してください。 *申し込まれた医療機関は変更できません。 *指定医療機関は「瑞浪健康カレンダー」P.15をご覧ください。 ※満〇歳未満とは、誕生日の前々日までです。
麻しん・風しん 第1期	平成23年11月生まれ *満1歳～2歳未満で、まだ接種していない児も含まれます。 (麻しん・風しんにかかったことがある児も混合ワクチンを接種できます)	
日本脳炎 (1期初回追加)	●1期初回(6～28日の間隔で2回接種) 平成21年11月生まれ ●1期追加(1回接種) おおむね1年以上前に1期初回(2回)が終了している児 *満3歳以上小学3年生までで、1期(3回)が完了していない児も含まれます。	
4種混合 (百日せき ジフテリア 破傷風 ポリオ)	●1期初回(20～56日の間隔で3回接種) 平成24年9月生まれ *満7歳半未満で、3種混合、不活化ポリオともにまだ接種していない児も含まれます。	11月1日(木)以降に、希望した指定医療機関へ直接電話で予約してください。(予診票は赤ちゃん訪問でお渡します)
不活化ポリオ	●1期初回(20～56日の間隔で3回接種) *生後3カ月～7歳6カ月未満で生ポリオワクチンを2回接種していない児。	希望した指定医療機関へ直接電話で予約してください。(接種前に保健センターでの手続きが必要です)

◎申込・問合せ 保健センター ☎67-2700

第59回 瑞浪市美術展

少年の部 11月 2日(金)～ 4日(日)
 一般の部 11月14日(水)～18日(日)

◆会場 瑞浪市総合文化センター
 ◆部門 陶芸・写真・書・洋画・彫塑・日本画
 デザイン・工芸



一般の部 作品募集

- ◆出品点数 1部門につき1人2点以内
- ◆出品料 1点につき500円(高校生以下300円)
- ◆搬入日時 11月7日(水)～8日(木) 10時～20時
- ◆募集要項 総合文化センター・市役所(教育委員会)、各地区コミュニティセンターに設置

瑞浪市成人式のご案内

成人式の案内状は、瑞浪市に住居登録のある方を基準に、12月上旬に発送いたします。就職や進学などで、現在、他市に住居登録されている方も成人式に参加できますので、生涯学習課または各地区コミュニティセンターまでご連絡ください。



- ◆日時 平成25年1月13日(日) 受付10時～ 開式11時～
- ◆会場 総合文化センター 文化ホール
- ◎申込 生涯学習課 ☎68-5281

11月の催し物

日 時	催し物	会場	問合せ
11月4日(日) 9時開演	ときわ歌謡まつり ゲスト:和田青児	文化ホール	西尾 ☎67-3222
11月28日(水) 9時～17時	中部寿大学ミニ学園祭	文化ホール	中央公民館 ☎68-5281
12月1日(土) 13時～15時	絵手紙教室(年賀状作り)	講堂	瑞浪地区まちづくり推進協議会 工藤 ☎68-2111(内線325)
12月4日(火) 13時30分～15時	リース作り教室	展示室	瑞浪市民図書館 ☎68-5529

「浙江京劇団 京劇の世界」公演中止のお知らせ

「広報みずなみ」10月1日号でお知らせした、11月27日(火)に開催予定の同公演は、諸般の事情により中止とさせていただきます。誠に申し訳ございませんが、ご理解いただきますようお願い致します。

◎問合せ 総合文化センター ☎68-5281

みずなみニューイヤーコンサート2013



◆日時 平成25年1月27日(日)
 13時30分開場 14時開演
 ◆会場 総合文化センター 文化ホール

- ◆入場料 一般 1,000円
 高校生以下 500円(全席自由)
- ◆指揮 中村貴志(なかむらたかし)
- ◆脚本 あおい英斗
- ◆作曲 なかむらたかし・山本雅士
- ◆演出 佐久間広一郎・加藤純子
- ◆管弦楽 瑞浪市民交響楽団
- ◆合唱 瑞浪市民の公募合唱団・瑞浪少年少女合唱団

～配役～

明智光秀…………… 安富泰一郎
 帰蝶(お濃)……… 山越 京子
 織田信長…………… 大川 信之
 斎藤道三…………… 森山 孝光
 足利義昭…………… 井澤 康樹
 南光坊天海……… 工藤 重孝

公民館講座

11月6日(火)8時30分～(先着順・電話可)の申し込みとさせていただきます。

パソコン教室(初級)

パソコンを基礎から楽しく学びませんか。最終的に素敵な年賀状が出来ます。

- ◆日時 12月5日(水)・6日(木)・7日(金)
 11日(火)・13日(木)・14日(金)
 午前の部 10時～12時
 夜の部 19時～21時
- ◆場所 総合文化センター 視聴覚室
- ◆対象 ある程度文字の打てる方
- ◆講師 NPO法人 東濃情報ネットワーク
- ◆受講料 1,000円
- ◆テキスト代 900円
- ◆定員 各部10名
 (5名以下は中止)
- ◎申込・問合せ 生涯学習課 ☎68-5281



生涯学習市民部会(ふるさと再発見部会)

ふるさと再発見ツアー 釜戸下街道コース

市民部会のふるさと再発見ツアー第3弾。釜戸町のドラゴン広場から旧道(下街道)を通って西方面へ。約3キロのウォーキングと寺社や由緒ある場所の見学会を計画しました。釜戸に残る文芸にも触れます。身近なところに新たな発見のある企画です。ご参加ください。

- ◆日時 11月22日(木) 9時～15時
- ◆集合 総合文化センター 視聴覚室
- ◆参加費 無料
- ◆定員 30名
- *現地まではバスで行きます。ウォーキングのできる服装、筆記用具、弁当、水筒などお持ちください。
- ◎申込・問合せ 生涯学習課 ☎68-5281



まちかど写真館



稲はちょっと固くて、刈るのは大変だ

稲刈りで食を学ぶ

9月26日

稲津小学校近くの学校田で、5月に田植えをしたもち米の収穫が行われました。児童はそれぞれの手に鎌を持ち、J Aとうとの職員の指導で次々に稲を刈り、刈った稲を束ね、はざかけを行いました。収穫したもち米は、11月の学校公開日に全校児童や保護者に振る舞われます。

9月27日 全日本マスターズで優勝

第33回全日本マスターズ陸上競技選手権大会の2種目(M75・60m、200m)で優勝を果たした伊東計正さん(75)が市役所を訪れ、喜びを報告しました。伊東さんは「全日本チャンピオンになり、報告に来るのは夢だった。来年は100mを含めた三冠を目標にしたい」と決意を語りました。



「80歳までは走り続けたい」と伊東さん(中央)



割らないように、丁寧に...

待望の窯出し

9月30日

陶与左衛門窯で、5日間かけて焼成が行われた作品の窯出しが行われました。作業をした住民からは、「おっ、ええ色や」「きれいに焼けたね」などの歓声も上がり、次々に出てくるこま犬や皿、ランプシェードや鬼の面など、自分たちで制作した作品を楽しんでいました。

10月6日 高校生が経営に挑戦

6日～8日の3日間、中京高校と瑞浪高校による「チャレンジショップ」の営業が、瑞浪駅前商店街の空き店舗を利用して行われました。それぞれの店では、商業コースや生活福祉科の生徒がそれぞれ学んだことを活かした経営を行い、子どもから大人まで多くの人を訪れ、賑わっていました。



地域とのふれあいやスキルの向上を目指して