



大湫町神明神社の大杉

大湫町 神明神社の大杉
しめ縄架け替え作業(9月22日)
樹齢…約1300年 樹高…60m
直径…3.2m 幹周り…10m

認知症

早期受診・早期治療・早期対応が肝心

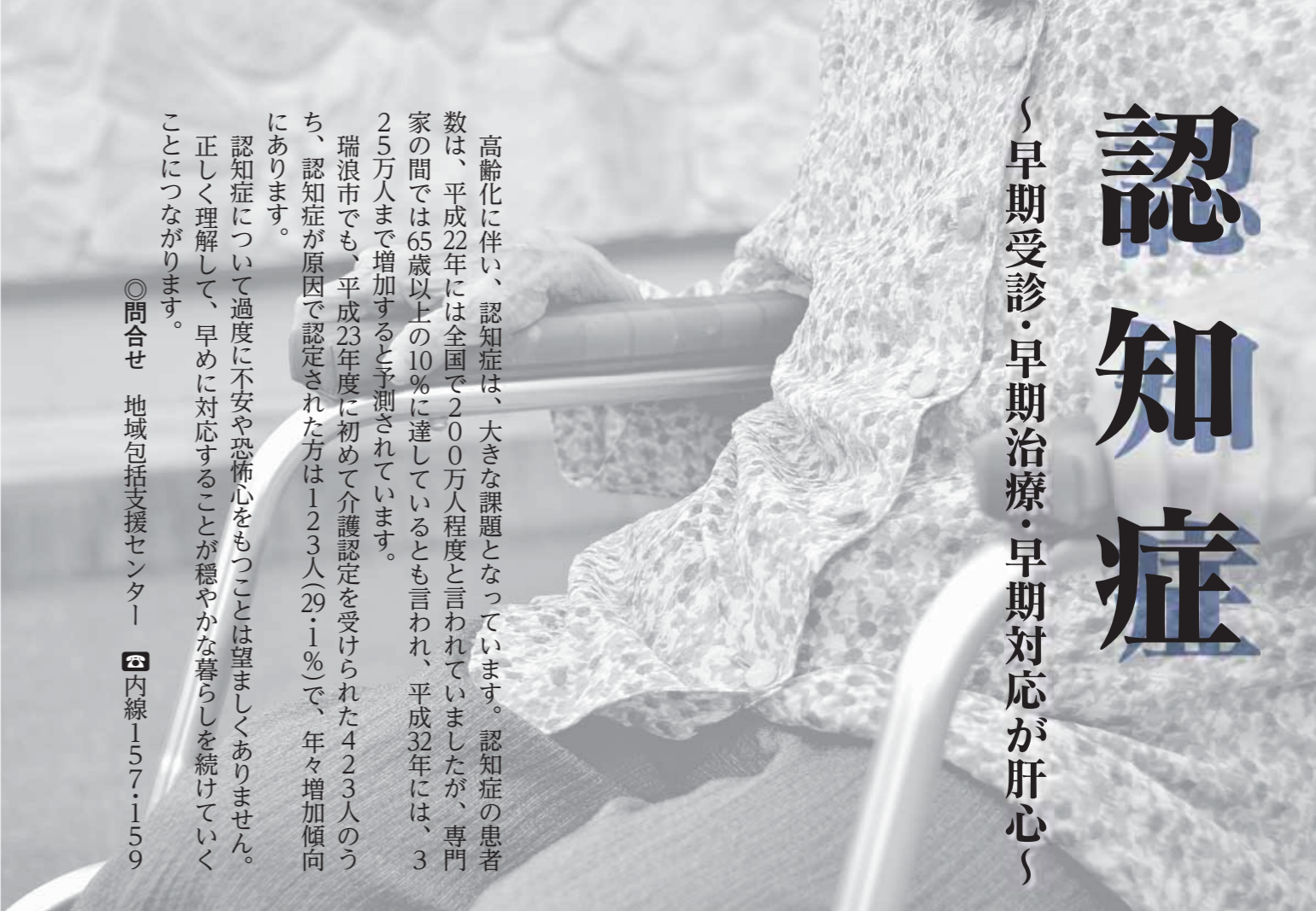

高齢化に伴い、認知症は、大きな課題となっています。認知症の患者数は、平成22年には全国で200万人程度と言われていましたが、専門家の間では65歳以上の10%に達しているとも言われ、平成32年には、325万人まで増加すると予測されています。瑞浪市でも、平成23年度に初めて介護認定を受けられた423人のうち、認知症が原因で認定された方は123人(29.1%)で、年々増加傾向にあります。

◎問合せ 地域包括支援センター ☎内線157・159

◆認知症とは
誰でも年をとると、脳の能力は徐々に衰えてきますが、これは脳の神経細胞の減少という避けることのできない老化現象の影響で、誰にでもある「物忘れ」です。

このような通常の脳の老化による神経細胞の減少とは違い、脳やさまざまな病気により、記憶力・見当力(時間、場所、人を識別する力)・判断力・計画力などの脳の働きが継続して低下した状態のことを「認知症」といいます。

*薬の副作用、肺炎や脱水、大きな手術の後、うつ病なども認知症に似た症状がでることもあります。

◆認知症の原因

ひとくちに認知症といっても、その原因はさまざまです。

その代表的なものは①アルツハイマー病(5〜6割)②脳血管性認知症(2割)です。

アルツハイマー病は、未だに何が原因で起こるのか解明されていませんが、一般的には、脳内の神経細胞が何らかの異常により激減してしまい、脳が萎縮してしまうことに起因するといわれています。

また、脳血管性認知症は、脳梗塞や脳出血などが原因で脳内の神経組織が壊れて、認知症の症状が表われるものをいいます。

◆もしかして認知症？

日常生活の中で、次の①〜⑥に当てはまる行動に心当たりはありませんか。いくつか思い当たることがあれば、一度、相談してみましよう。

①物忘れがひどい

・今話していたばかりなのに、電話の相手の名前を忘れる

・同じことを何度も

言ったり、尋ねる

・しまい忘れや置き

忘れが増え、いつ

も探しものをして

いる

②判断・理解力が衰える

・料理、片づけ、計算、運転などのミスが多くなった

・話のつじつまが合わない

③時間場所がわからない

・約束の日時や場所を間違えるようになった

④人柄が変わる

・ささいなことで怒りっぽくなった

・周りへの気づかひがなくなり、頑固になった

・自分の失敗を人のせいにする

・「この頃様子が

おかしい」と周囲から言われる



◆早期治療が必要なの

一部の認知症は、早期に発見し、治療を確実に行うことで症状が治まったり、症状を軽くすることができます。アルツハイマー型認知症であれば、早期からの薬物療法で進行を緩やかにすることが可能です。

早期治療を行うことにより、本人が戸惑う期間を短くでき、その後の暮らしに備えるために、自分で判断したり、家族と相談できま

す。

また、家族にとって適切な介護方法や支援サービスに関する情報が入りやすく、段階に応じた支援ができるため、介護負担の軽減につながります。

症状が軽いうちに病気とどう向き合い、生活していくのか、準備していくことも大切です。まずは、かかりつけ医に相談し、必要に応じて専門医を紹介してもらいましよう。

～認知症予防のポイント～

●脳血管障害のリスクを減らす

高血圧や糖尿病、心疾患などの生活習慣病は脳血管疾患の原因となります。予防・早期発見・早期治療に努めましよう。

●脳や血管に良いものを食べましよう

サバ・イワシなど青背の魚に含まれる脂肪は、認知症予防に有効です。また、野菜や果物に多く含まれるビタミンCやE、β-カロテンも抗酸化作用があり、認知症予防に効果があります。

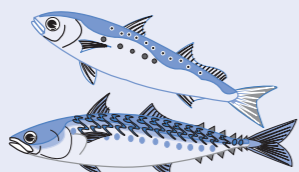

●よくかんで食べましよう

よくかむことは、消化によいだけでなく脳の血流もよくなります。

●有酸素運動をしましよう

ウォーキング、体操などの有酸素運動は脳の血流が増すので予防に効果があります。



●自分でできる脳トレを

・旅行の計画を立てる、頭を使うゲーム、新しい趣味に挑戦する。



・〇〇しながら●●するなど、ふたつ以上のことに注意を配りながら、同時に行う。

・日記をつけたり、家計簿をつけたりする。

*その他、日頃から人に頼らない生活、人付き合いを大切に、前向きに明るい気持ちで過ごすことなどを心がけて生活することも大切です。

◎認知症に関する相談・問合せ先

- ・地域包括支援センター ☎内線157・159
- ・認知症疾患医療センター(大湫病院内)☎63-2937 (医療センターのみ受付時間は9時～15時)

*この医療センターは県が指定した認知症の専門医療相談や診断などを実施する機関です。

……………【認知症相談のお知らせ】……………

- ◆日時 11月9日(金) 13時30分～ 一人60分程度
- ◆場所 保健センター
- ◆担当者 精神科医師(大湫病院)
- ◆申込 相談日前日までに地域包括支援センター(☎内線157・159)に予約が必要。家族の代理相談も可能です。

- ⑤不安感が強い
 - ・ひとりにになると怖がったり、寂しがる
 - ・外出時に持ち物を何度も確かめる
 - ・「頭が変になった」と訴える
- ⑥意欲がなくなる
 - ・下着を替えないなど、身だしなみを構わなくなった
 - ・趣味や好きなテレビ番組に興味を示さなくなった



が作成した例で、診断基準ではありません。個人差もありますので、目安としてください。

◆単なる物忘れと認知症の違いは？

単なる物忘れと認知症による物忘れは混同しやすいですが、単なる物忘れは「食事の内容が思い出せない」ように「体験の一部を忘れる」ことをいいます。

一方、認知症による物忘れは「食べたこと自体を思い出せない」ように「体験の全体が記憶から抜け落ち

「瑞浪市の家計簿」をお知らせします

平成23年度決算状況の公表

この公表は、市の財政や納めた税金がどのように使われているかを市民の皆さんに知っていただき、市政に対し一層の理解と関心を深めていただくため、行っているものです。

その他の内訳
 使用料及び手数料 3億894万円 2.1%
 分担金及び負担金 2億2,804万円 1.6%
 ゴルフ場利用税交付金 2億1,833万円 1.5%
 地方譲与税 1億9,702万円 1.3%
 財産収入 9,307万円 0.6%
 地方特例交付金 5,779万円 0.4%
 自動車取得税交付金 4,411万円 0.3%
 利子割交付金 1,955万円 0.1%
 配当割交付金 939万円 0.1%
 寄附金 584万円
 交通安全対策特別交付金 575万円
 株式等譲渡所得割交付金 209万円

<平成23年度一般会計決算>

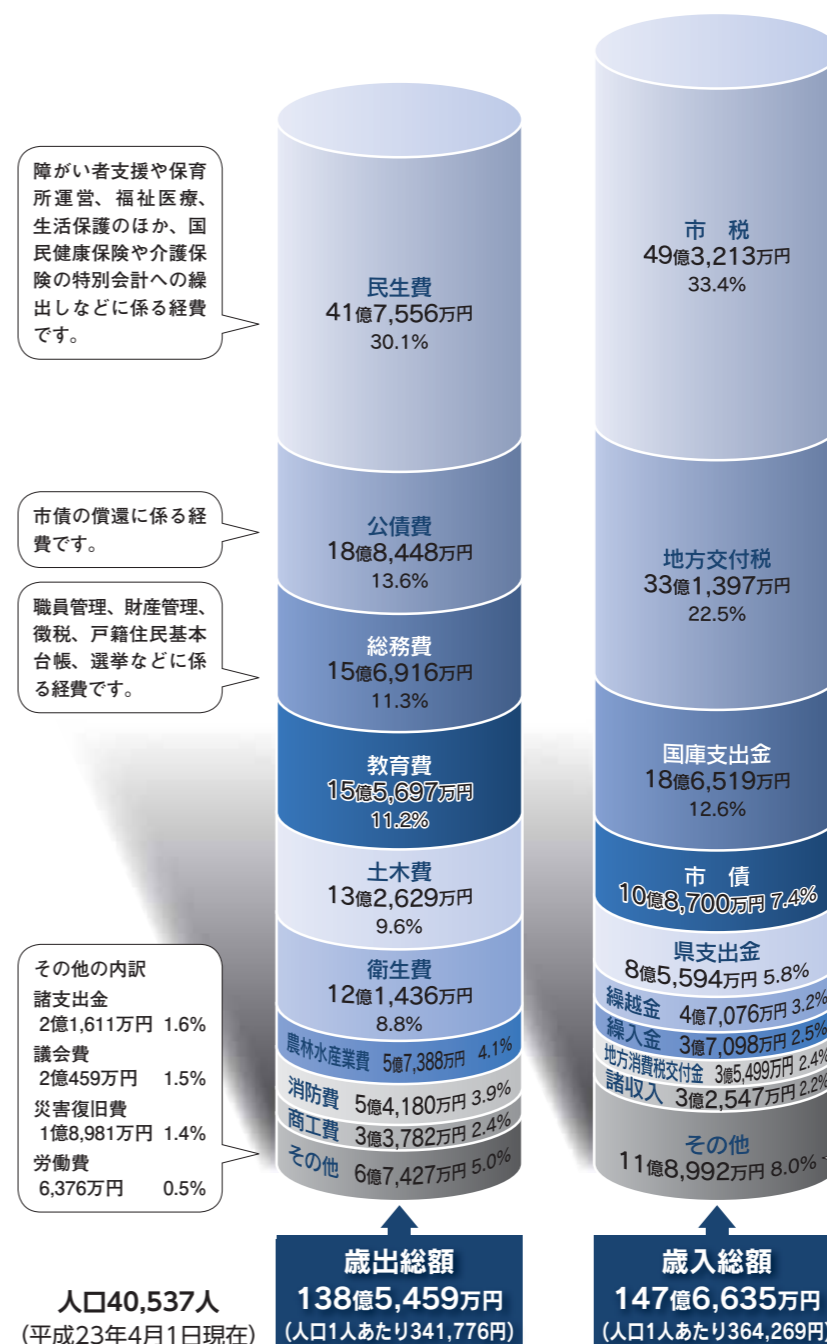

障がい者支援や保育所運営、福祉医療、生活保護のほか、国民健康保険や介護保険の特別会計への繰出しなどに係る経費です。

市債の償還に係る経費です。

職員管理、財産管理、徴税、戸籍住民基本台帳、選挙などに係る経費です。

その他の内訳
 諸支出金 2億1,611万円 1.6%
 議会費 2億459万円 1.5%
 災害復旧費 1億8,981万円 1.4%
 労働費 6,376万円 0.5%

人口40,537人
 (平成23年4月1日現在)

市債残高の状況



道路整備などの大きな事業を行う際には多額の資金が必要となります。しかし、その資金を単年度で確保することが困難である場合には、市債(市の借金)を借り入れて事業を行ないます。市債には、将来の税金を返済に充てることで、整備される施設を利用する世代間の費用負担を公平にするという効果もあります。

平成23年度は前年度と同様に財政融資資金などの政府資金を主な借入先としています。市債残高は総額で減少しており、市債は、返済能力範囲内で計画的に活用しています。



▲地球温暖化防止対策推進事業



▲災害支援事業

一般会計歳出性質別決算の状況

分類	平成23年度	平成22年度	前年度比較
人件費	28億2,272万円	28億 114万円	2,158万円
扶助費	18億9,341万円	17億4,034万円	1億5,307万円
公債費	18億8,278万円	15億3,950万円	3億4,328万円
義務的経費計	65億9,891万円	60億8,098万円	5億1,793万円
普通建設事業費	17億2,724万円	25億4,007万円	△8億1,283万円
災害復旧事業費	1億8,981万円	1億2,063万円	6,918万円
投資的経費計	19億1,705万円	26億6,070万円	△7億4,365万円
物件費	24億4,510万円	23億9,518万円	4,992万円
繰入金	15億7,461万円	15億5,283万円	2,178万円
補助費等	6億6,035万円	6億1,164万円	4,871万円
維持補修費	2億3,564万円	2億 128万円	3,436万円
その他	4億2,293万円	5億7,495万円	△1億5,202万円
その他経費計	53億3,863万円	53億3,588万円	275万円
合計	138億5,459万円	140億7,756万円	△2億2,297万円

平成23年度特別会計及び財産区会計決算の状況

会計名	歳入決算額	歳出決算額	歳入歳出差引額
特別会計計	88億8,824万円	83億6,827万円	5億1,997万円
後期高齢者医療事業特別会計	4億 380万円	3億9,472万円	908万円
国民健康保険事業特別会計	39億9,773万円	35億9,527万円	4億 246万円
介護保険事業特別会計	26億8,013万円	26億3,264万円	4,749万円
介護サービス事業特別会計	2,789万円	2,747万円	42万円
農業集落排水事業特別会計	1億2,366万円	1億2,332万円	34万円
駐車場事業特別会計	5,373万円	3,616万円	1,757万円
瑞浪中央土地区画整理事業特別会計	2億8,563万円	2億4,429万円	4,134万円
下水道事業特別会計	13億1,567万円	13億1,440万円	127万円
財産区会計計	6,251万円	4,790万円	1,461万円
釜戸財産区会計	3,280万円	2,853万円	427万円
日吉財産区会計	1,274万円	856万円	418万円
大湫財産区会計	1,697万円	1,081万円	616万円

平成23年度決算については、9月市議会定例会に提出され、同定例会にて承認されました。

一般会計の歳出総額は138億5459万円で、前年比△2億297万円、1.6%の減となりました。これは、平成22年度に民間社会福祉施設等整備事業や、ぎふ清流国体会場整備事業などの大規模な事業が完了したことによるものです。

一方で、平成23年度においては農産物等直売施設整備事業や地球温暖化防止対策推進事業、災害支援事業などの事業を実施しました。財政状況は依然として厳しいなか、経費節減に努め、市民の安全・安心対策や地域活性化対策などの事業を積極的に推進し、市民一人ひとりが快適に暮らせるまちづくりにつなげるよう努めています。



▲農産物等直売施設整備事業

平成23年度決算状況

みずなみ市民ワークショップ

～まちづくりフォーラム～

開催のお知らせ

瑞浪市では、まちづくりの基本となる第6次総合計画の策定にあたり、市民の皆さんとの協働による計画づくりを目指しています。市民の皆さんのご意見やお考えを伺い、地域の課題や特色を市民と行政が共有し、ともに取り組む計画とするため、市民ワークショップを市内8地区で開催しています。

市民ワークショップは、市民の代表の方が地区の良い点・悪い点を整理して、まちづくりの課題を抽出し(第1回)、地区の将来像を提案し(第2回)、地区の将来像に向けての重点課題の解決策と市民と行政との役割分担を話し合い(第3回)、市への報告書という形でとりまとめる(第4回)というスケジュールで実施しています。

「まちづくりフォーラム」では、市民ワークショップでとりまとめられた各地区の提案を発表していただきます。ここで提出された提案は、最終的には市への提案書という形でご提出いただき、第6次総合計画に反映いたします。

市民の皆さんが地区ならではの資源や課題、将来のまちの姿などを話し合ってきた集大成となる「まちづくりフォーラム」を是非、ご参観ください。

- ◆日時 11月6日(火) 19時から
- ◆場所 産業振興センター「瑞雲の間」
- ◎問合せ 企画政策課 ☎内線332



瑞浪市の財政を診断します

～平成23年度の瑞浪市の健全化判断比率～

地方公共団体の財政の健全化に関する法律に基づき、瑞浪市の財政状況を判断するための指標をお知らせします。



平成23年度の瑞浪市の財政は、すべての指標において早期健全化を要する基準を下回る黒字経営で、将来の負担も適正な範囲にあります。今後も、引き続き安定した健全な財政運営に努めてまいります。

○健全化判断比率

(黒字の場合は「-」で表示) 単位：%

実質赤字比率	-	(13.57)
連結実質赤字比率	-	(18.57)
実質公債費比率	6.2	(25.0)
将来負担比率	20.9	(350.0)

表中のカッコ内の数値は、瑞浪市の早期健全化基準です。この基準を超えた場合は、健全化のための措置をとらなければなりません。

○公営企業の資金不足比率

(資金不足がない場合は「-」で表示) 単位：%

瑞浪市農業集落排水事業特別会計	-	(20.0)
瑞浪中央土地区画整理事業特別会計	-	(20.0)
瑞浪市下水道事業特別会計	-	(20.0)
瑞浪市水道事業会計	-	(20.0)

表中のカッコ内の数値は、瑞浪市の経営健全化基準です。

健全化判断比率とは…

平成20年度から導入された地方財政の新しい判断基準であり、市の財政状況をみる大切な指標です。「早期健全化基準」を超えた場合は、健全化のための措置をとらなければなりません。信号に例えると黄信号のような状態です。その上に赤信号にあたる「財政再生基準」があり、これを超えると、さらに厳しい是正措置をとることとなります。

ただし、この指標の悪化を警戒するあまり、本当に必要な事業まで抑制するようなことのないよう、財政運営は常に歳入と歳出のバランスに注意を払っていかねばなりません。

◎瑞浪市の将来負担比率をみると…



◎各指標の説明

◇実質赤字比率

一般会計等の歳入総額から歳出総額を差し引いた額の標準財政規模に対する割合

◇連結実質赤字比率

瑞浪市の全会計の実質赤字額および資金不足額の合計額の標準財政規模に対する割合

◇資金不足比率

公営企業会計ごとの事業の規模に対する資金の不足額の割合

◇実質公債費比率

一般会計等が負担する瑞浪市全体の元利償還金等の標準財政規模(普通交付税による財源措置分を除く)に対する割合

◇将来負担比率

一般会計等が将来負担すべき実質的な負債の標準財政規模(普通交付税による財源措置分を除く)に対する割合

標準財政規模とは、地方公共団体の一般財源の標準規模を示すものです。平成23年度の瑞浪市の標準財政規模は87億7,198万円です。

◎問合せ 総務課財政係 ☎内線328

化石博物館ナビ

問合せ ☎68-7710

コラム

野外学習地から見つかったナキウサギ科の新種化石

化石から分かった昔の姿

現在生きているナキウサギの仲間は、小さな丸い耳をもったリスのような姿をしています。では、野外学習地で見つかったアロプトックス・ジャポニクスはどのような姿をしていたのでしょうか。下の写真は現在生きているエゾナキウサギの骨と、瑞浪産化石の比較をしたものです。大きさのほかにもいくつか異なる点があります。

この比較から分かった主なことは、①現在のナキウサギよりも大型であった、②ナキウサギよりもウサギに近い姿だった、です。さらに、細かい違いをまとめて完成した復元画が右図のようになります。姿形や耳の長さはナキウサギとウサギの中間です。

イラストのような動物も1700万年前の瑞浪で生きていたのです。

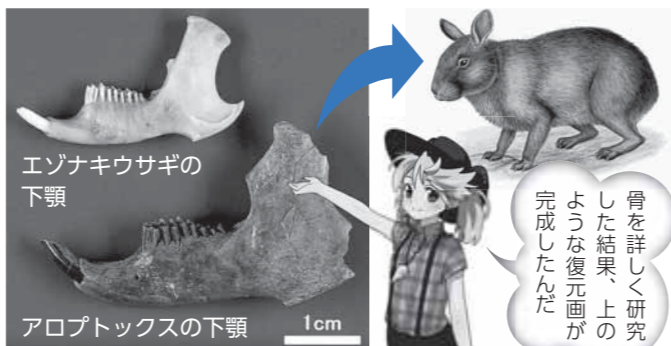

11月のイベント

- 11月4日(日) 恐竜の模型を作ろう! 事前申し込み制
- 11月11日(日) みずなみ化石教室 半日コース、一日コース開催します。

～住民基本台帳カードが便利です～

住民基本台帳カードって？

住民基本台帳カード(住基カード)は、市が希望者に交付しているICカードです。住基カードには写真付きのものと写真がないものの2種類があり、写真付きのものは、金融機関での手続きや、市役所での戸籍謄抄本の請求や住民異動届出の際に、本人を確認する公的な証明書になります。



以前は、交付された市町村から転出すると住基カードは無効となっていました。平成24年7月9日の法改正により、引き続き利用できるようになりました。

10年間の有効期間があり、運転免許証やパスポートをお持ちでない方には大変便利です。

住民基本台帳カードの交付

◆申請対象者 瑞浪市に住民登録のある日本国籍を有する方で①本人(満15歳以上に限る)②未成年者の法定代理人(父母など親権者)③成年被後見人の法定代理人

◆申請に必要なもの ①印鑑②本人確認のための書類(運転免許証、健康保険証、年金証書などから2点)③顔写真付きの住基カードを申請する場合は申請前6カ月以内に撮影した無帽、正面、無背景で、縦4.5cm、横3.5cmの顔写真1枚

◆交付手数料 500円

*ただし、下記のいずれかに該当される方は無料で交付します。(②および③の方は、自主返納された公安委員会が発行する「申請による運転免許証の取消通知書」が必要です)

①75歳以上の方 ②65歳以上で、運転免許証を公安委員会へ自主返納された方

③視覚障がい、聴覚障がい、肢体不自由などの理由で運転免許証を公安委員会へ自主返納された方

*顔写真付の公的機関が発行した本人確認書類をお持ちでない方および代理人による申請をされた方は、即日発行はできません。

*電子申告などのための公的個人認証の取得には、別途500円が必要です。

*住基カードの申請および受領ができるのは、原則本人です。代理人の場合は委任状が必要です。

◎問合せ 市民課 ☎内線105・106

都市計画の変更に係る公聴会を開催します

瑞浪市は都市計画(用途地域)に関する一部変更の素案を作成しました。この素案について住民の皆さんから意見を伺うため、公聴会を開催します。

なお、公聴会で公述するためには公述申出書の提出が必要です。(期限までに提出がない場合、公聴会は開催されません)

◆日時 11月5日(月) 19時～ ◆場所 総合消防防災センター

*公聴会で傍聴を希望される方は、当日直接会場へお越しください。なお、満員の場合は入場をお断りすることもあります。

◆公述の申出方法 公聴会で素案についての意見陳述を希望する方は、閲覧期間内に「☎509-6195 瑞浪市上平町1-1 瑞浪市建設水道部都市計画課」へ直接、または郵送にて公述申出書を1部提出してください。(10月29日(月)必着)

*公述人は10人までとし、希望者多数の場合は抽選となります。

◆都市計画決定案(素案)閲覧期間 10月16日(火)～10月29日(月) 9時～17時(土・日曜日を除く)

*詳しい内容については、市ホームページをご覧ください。問合せ先にご確認ください。

◎閲覧場所・問合せ 都市計画課 ☎内線245



住民票・戸籍の取得、各種届出の際は 本人確認書類が必要です

なりすましによる戸籍謄抄本・住民票などの不正取得を防止するために、窓口で申請される方の「本人確認」が法律で義務化されています。

市民課などの窓口では、市民の皆さんの個人情報を守るための措置として、運転免許証などの提示をお願いします。

本人確認ができない場合、証明書の交付ができないことがありますので、ご理解とご協力をお願いします。

◎問合せ 市民課 ☎内線105・106



申請時に本人確認を必要とする証明書・手続き

パスポート手続き	戸籍に関する証明・届出	その他の証明、住民異動届
▶申請 ▶受領 ▶変更、切替 など	▶戸籍謄抄本(除籍謄本なども含む) ▶身分証明書 ▶戸籍届出(婚姻・離婚・養子縁組・養子離縁・認知) など	▶住民票 ▶戸籍の附票 ▶印鑑登録、印鑑登録証明書 ▶転入、転出、転居、世帯主変更届 など

本人確認のための書類

証明書・手続きによって、提示が必要な本人確認書類が異なります。

(1)「パスポート手続き」および「戸籍に関する証明・届出」

「Aの中から1点」、「Bのアの中から2点以上」、「Bのア、イの中から各1点以上」のいずれかに該当する本人確認書類を提示

(2)その他の証明、住民異動届

「A」または「Bのア」の中から1点、本人確認書類を提示



A	B	
	ア	イ
①運転免許証 ②パスポート ③住民基本台帳カード(*) ④官公署が発行した資格証明書(*) ⑤身体障害者手帳(*) など	①健康保険証 ②介護保険証 ③年金証書 ④年金手帳 ⑤写真無し住民基本台帳カード など	①学生証 ②会社の身分証明書 など

*印は顔写真付きのものに限ります。

注意事項

○印鑑登録については、Aの本人確認書類がない場合、即日登録ができないことがあります。

○戸籍関係の証明書は、本人、配偶者および直系親族の方への交付が原則です。また、住民票の場合は、本人および同世帯の方への交付が原則です。それ以外の方が請求される場合は、委任状が必要となります。



【サイエンスワールド後期公開講座】

第3回「自分で作る乾電池教室」

電池の歴史とエコ環境を考えながら、世界で一つしかないキミだけの「オリジナル乾電池」を作ってみよう！

- ◆日時 11月17日(土) ①10時10分～11時30分②13時30分～14時50分
- ◆対象 小学生以上(小学3年生以下は保護者同伴)
- ◆定員 各回20名 ◆参加費 無料
- ◆申込 10月17日(水)より電話にて受け付けます。(先着順)

第4回「室内で見える星座を作ろう」

夜、室内で光る星座を作ります。蛍光シールを台座に貼って、オリオン座やカシオペア座、さそり座などを作ってみましょう。

- ◆日時 11月23日(金・祝) 10時30分～12時
- ◆対象 小学生以上(小学3年生以下は保護者同伴)
- ◆定員 20名 ◆参加費 無料
- ◆申込 10月23日(火)より電話にて受け付けます。(先着順)

*以降の予定はサイエンスワールドHP (http://www.scienceworld-gifu.jp/)をご覧ください。



【チャレンジワークショップ】

「チャレンジ!箱つめパズル」

科学やスポーツなどで必要な、物事を立体的にとらえる力「空間認識能力」。手作りパズルを使って、この「空間認識能力」を育ててみよう！

- ◆日時 10月28日(日) ①10時②11時15分③13時30分④14時45分
- ◆対象 小学生以上(小学3年生以下は保護者同伴)
- ◆定員 各回10名まで
- ◆申込 当日会場にて受付 ◆参加費 200円



「モーターで動くおもちゃ工作」

モーターカーの製作やモーターを使った発電実験などから、モーターの仕組みや働き、さらにはエネルギーについても学びます。

- ◆日時 11月3日(土・祝)～平成25年1月6日(日) ①10時②11時15分③13時30分④14時45分
- ◆対象 小学生以上(小学3年生以下は保護者同伴)
- ◆定員 各回8組まで
- ◆申込 当日会場にて受付 ◆参加費 500円

～家庭の科学的な豆知識～

「お芋やご飯が甘いのは」

芋も米もでんぷんでできています。ご飯をよくかんで唾液と混ぜると、唾液中の酵素アミラーゼがでんぷんを分解して糖にかえてくれます。そのためご飯には甘味があるのです。また、サツマイモにはアミラーゼがすでに含まれていて、おだやかに加熱するだけで糖ができるため、より甘くなります。

でんぷん→(酵素で加水分解)→糖類

では実験で、ご飯が唾液で加水分解される反応を確認してみましょう。

- ◆用意するもの ご飯、湯、ヨウ素の入ったうがい薬(イソジン)、コップ2個
- ◆実験

- ①ご飯に湯を加えて(お茶漬けのようにして)混ぜます。
- ②ご飯の溶けた液を少しコップに入れて、そこにうがい薬を1滴入れます。色が変わります。これはヨウ素でんぷん反応です。
- ③別のコップに、ご飯の溶けた液を少し入れて、唾液を加え、少し混ぜます。そこにうがい薬を1滴入れます。色が少しく程度です。糖類とヨウ素は反応しません。



みんなと学校と教育委員会の

ほっとマイスクール

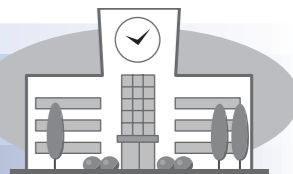

明世小学校

明世小学校のある明世地区には、化石博物館や陶磁資料館、サイエンスワールドなど文化施設がたくさんあります。また、化石採集地や古墳などが残っていて、学びの場に恵まれています。今回は、その学びの場を活用した学習の一部を紹介いたします。

「第二の学びの場に恵まれた明世小学校」

こんにちは。6年生の伊藤翔聖です。明世小学校の近くには、サイエンスワールドや化石博物館など学習に活用できる多くの施設があります。それが、明世小学校の自慢の一つです。

サイエンスワールド



ぼくたち6年生は、総合的な学習の時間で化石について勉強しています。

例えば、土岐川で化石採集をしたり、サイエンスワールドでレプリカを作ったりしています。

化石採集では、サイエンスワールドの方にコツを教わりました。

ねずみ色の所を掘ることやたがねを斜めにして掘るとよいことが分かりました。

そのコツを生かしたら、貝や葉っぱの化石がたくさんとれました。とてもうれしかったです。

レプリカ作りでも、コツを教わりました。器の半分より少し下に水を入れることや、百回くらいトントンして、空気を抜くことを学びました。



作成したレプリカの種類は、アンモナイト、三葉虫、ピカリアなど、瑞浪市を代表する有名な化石でした。明世小学校にも、代表的な化石と同じ名前の「ピカリア活動」があるので、ほとんどの子がピカリアを作っていて、とてもうれしそうでした。学校から歩いて15分もあれば到着するサイエンスワールドは、たいへん便利です。

化石博物館・古墳

2学期には、化石博物館や古墳を見学します。

博物館の方の話をしっかりと聞いて、化石についてさらに勉強したいと思っています。

また、瑞浪市にはたくさん古墳があることを知って驚きました。同じ明世町内にもあります。見学などを通して、大事なことをしっかりメモしながら勉強していきたいと思っています。

学校から歩いて10分あれば到着する化石博物館、明世小学校にいてよかったです。

【学習した成果の発表】

3学期には、1年間の学習のまとめとして、学んだことを全校の前で発表します。学校から歩いて行ける距離に多くの文化施設や史跡が残されている明世小学校だからこそできる学習、そして発表に感謝と誇りの気持ちを感じます。





催し

「第9回 半原文楽の日」のご案内

半原操り人形浄瑠璃保存会により、式三番叟・壺坂靈験記・絵本太功記十段目の3外題が上演されます。
 ◆日時 10月28日(日) 13時開演
 ◆場所 半原公民館「文楽館」(日吉町)
 ◎問合せ スポーツ・文化課 ☎68-7710



地域交流センター「ときわ」イベント案内

ときわっ子特別企画「お餅つき」
 ◆日時 11月17日(土) 10時～15時
 ◆場所 地域交流センターときわ 多目的ホール・交流サロン
 ◆参加費 100円 ◆対象 小学生以上
 *餅つきは10時30分ごろから開始し、餅がなくなり次第終了します。
 ◎申込・問合せ 地域交流センター「ときわ」 ☎66-1282

税を考える週間 映画の夕べ「武士の家計簿」

幕末から明治の激動の時代を世間体や時流に感わされることなく、つつましくも堅実に生きた武士の親子の絆と家族愛を描いた物語。
 ◆日時 10月24日(水) 17時30分開場
 税金クイズ 17時30分～18時
 映画上映 18時20分～20時30分
 ◆場所 多治見市文化会館 小ホール
 ◆入場料 無料
 ◎問合せ (一社)多治見法人会事務局 ☎23-5538

2012秋の小里川ダム湖周ウォーキング

案内者が同行し、地域の自然、文化、伝統とふれあいながら、ダム湖畔約8kmをゆっくり歩くイベントです。お気軽に参加してください。
 ◆日時 11月4日(日) 9時～15時30分
 ◆集合 芝生広場(小里川ダム湖畔南)
 ◆参加費 200円(保険代など)
 ◆持ち物 昼食、雨具
 ◆募集人数 100名(要申込)
 ◆申込期限 10月20日(土)
 ◎申込・問合せ
 陶コミュニティーセンター ☎65-2111
 小里川ダム里山教室 ☎65-3502
 岐阜県東濃農林事務所 ☎23-1111(内線285)



「市民文学散歩」のご案内

文学や美術に目を向けながら巡る、秋の京都・世界遺産の旅はいかがでしょう?
 ◆期 日 11月17日(土)
 ◆行き先 仁和寺・龍安寺
 ◆会 費 9,000円 ◆定 員 25名
 ◎申込・問合せ 市民図書館 ☎68-5529



「親子図書館教室・自然観察へ行こう!」のご案内

図書館周辺の土岐川を散策して、身近な自然に触れませんか?
 ◆日 時 11月11日(日) 10時～
 ◆料 金 子ども200円(資料代、保険料)
 ◆定 員 15名 ◆講 師 藤田好恵氏
 ◎申込・問合せ 市民図書館 ☎68-5529

セラパーク楽々市

◆日 時 10月27日(土)・28日(日) 10時～16時
 ◆場 所 セラミックパークMINO
 ◆内 容 あきんど市、骨とう市、青空市
 ◆入場料 無料
 *28日(日) 15時から骨とう品のオークションを開催します。
 ◎問合せ (財)セラミックパーク美濃 ☎28-3200

「りばーびあ庄内川2012」開催のお知らせ

河川と住民のふれあいの場を提供し、河川に対する理解と関心を高めることを目的とした「りばーびあ庄内川2012」が開催されます。
 Eポートに乗って川下り、川の魚を探すガサガサ探検など、子どもから大人まで楽しめる企画が多くあります。ご家族そろってお越しください。
 ◆日 時 10月21日(日) 9時～13時
 ◆場 所 みずとびあ庄内 (愛知県清須市西枇杷島町北枇杷池)
 ◎問合せ 土木課 ☎内線256
 庄内川河川事務所地域連携課 ☎052-914-6924

お知らせ

陶磁器会館愛称募集の選考結果について

「広報みずなみ」7月1日号で募集した陶磁器会館愛称について14件の応募をいただき、誠にありがとうございました。慎重に検討をした結果、いくつかの候補を挙げる中で、消費地の意見を聴取してから決定することとなりました。愛称は、決定後、お知らせします。
 ◎問合せ 商工課 ☎内線468

国道19号瑞浪恵那道路の都市計画案、環境影響評価準備書の縦覧および「説明会」を開催します。

岐阜県は国道19号瑞浪恵那道路に関する都市計画案と環境影響評価準備書を縦覧します。また、この準備書についての説明会を開催します。
 ◆説明会
 日 時 10月31日(水) 19時～
 場 所 総合文化センター 講堂
 ◆準備書などの縦覧期間
 10月16日(火)～11月16日(金)
 *都市計画案および環境影響評価準備書について、県へ意見書を提出することができます。(11月30日(金)必着。詳細は県HPをご覧ください)
 ◎縦覧場所・問合せ
 岐阜県都市建築部都市政策課 ☎058-272-8649
 都市計画課 ☎内線245

裁判員制度～名簿記載通知を発送します!

平成25年の裁判員候補者名簿に登録された方には11月中旬に名簿に登録されたことのお知らせ(名簿記載通知)を送付します。
 *この通知が送付された段階では具体的な事件の裁判員候補者に選ばれたわけではありません。(実際に裁判所にお越しいただくことになった場合には、別途お知らせします)
 ◎問合せ 岐阜地方裁判所事務局総務課庶務係 ☎058-262-5122 (ダイヤルイン)

国民年金保険料をきちんと納付しましょう

老齢基礎年金を65歳から受けるためには、保険料納付期間と保険料免除期間を合わせて、原則25年(300月)以上あることが必要です。
 年金額は、20歳から60歳までの40年間(480月)すべて保険料を納付している場合に、満額の786,500円(平成24年度)となります。保険料を納付していない期間や保険料免除期間がある場合は、その期間に応じて減額されます。
 老齢基礎年金は生きていく限り受けとれる一生涯の保障です。保険料をきちんと納付しましょう。
 ◆障害基礎年金や遺族基礎年金を受けるためには、保険料の納付要件があります。
 ◆保険料は、確定申告の際、全額が社会保険料控除となります。
 ◎問合せ 保険年金課 ☎内線143
 多治見年金事務所 ☎22-0255

「浙江京劇団 京劇の世界」公演中止のお知らせ(10月1日号 掲載)

11月27日(火)に開催を予定しておりましたが、同公演は諸般の事情により中止とさせていただきます。誠に申し訳ございませんが、ご理解いただきますようよろしくお願い致します。 ◎問合せ 総合文化センター ☎68-5281

身体障がい者巡回相談のお知らせ

岐阜県身体障害者更生相談所嘱託医師による補装具(義肢・車いすなど)の処方などに関する相談会を開催します。予約は必要ありませんので、直接会場にお出掛けください。
 ◆日 時 11月28日(水) 13時30分～15時30分 (受付は15時まで)
 ◆場 所 ハートピア
 ◆相談員 県身体障害者更生相談所嘱託医師(整形外科)
 ◎問合せ 社会福祉課 ☎内線162

募集

地域交流センター「ときわ」チャレンジ講座

体が硬い人のためのヨガ
 ◆日 程 11月8日・15日・29日、12月6日・13日・27日、1月10日・17日・31日 木曜日(全9回)
 ◆時 間 19時30分～21時
 ◆講 師 森あかね氏
 ◆受講料 全9回 4,500円
 ◆定員・対象 25名 成人
 ◆持ち物 ヨガマット(無料貸出あり)・飲料水 寒いようなら靴下や膝かけ



ママも赤ちゃんも幸せ ベビーマッサージ

◆日 程 11月12日・26日、12月10日 月曜日(全3回)
 ◆時 間 10時～11時30分
 ◆講 師 生田明美氏
 ◆受講料 全3回 1,500円
 ◆材料費 500円(オイル代)
 ◆定員・対象 親子10組(首がすわってから歩く前まで)
 ◆持ち物 ミルクやお茶などの飲料水・オムツ バスタオル3枚



◎申込・問合せ 地域交流センター「ときわ」 ☎66-1282

市役所臨時職員を募集します

下記のとおり窓口受付臨時職員を募集します。
 ◆勤務先 保険年金課
 ◆賃 金 日額6,000円
 ◆期 間 11月1日～平成25年3月31日
 ◆申込方法 市販の履歴書を秘書課へ提出
 ◆申込期間 10月15日(月)～10月22日(月)
 ◎申込・問合せ 秘書課 ☎内線314

市役所 (1階市民相談室)

<p>行政相談</p> <p>11月12日(月) 13時~16時</p>  <p>市民協働課 ☎内線341</p>	<p>身体障がい者相談</p> <p>11月5日(月) 10時~12時</p>  <p>社会福祉課 ☎内線162</p>	<p>住宅修繕相談</p> <p>11月21日(水) 10時~15時</p>  <p>都市計画課 ☎内線251</p>	<p>消費生活相談(予約制)</p> <p>毎週火曜日 10時~16時</p> <p>* 専門相談員による 消費生活相談</p> <p>市民協働課 ☎内線341</p>
---	--	--	---

ハートピア (相談室)

<p>弁護士による法律相談 (予約制)</p> <p>11月6日(火) 10時30分~12時</p> <p>* 予約受付10月22日(月)~</p> <p>11月15日(木) 13時30分~16時</p> <p>* 予約受付10月22日(月)~</p> <p>* 多重債務相談随時受付 * 弁護士の都合により受けられない場合あり</p> <p>市民協働課 ☎68-2111</p>	<p>障がい者就労巡回相談</p> <p>11月20日(火) 13時30分~15時</p> <p>社会福祉課 ☎68-2111</p>	<p>結婚相談</p> <p>11月7日(水) 14日(水)・25日(日) 10時~16時</p> <p>子育て支援室 ☎68-2111</p>	<p>心配ごと相談</p> <p>11月5日(月)・12日(月)・ 19日(月)・26日(月) 13時30分~16時</p> <p>社会福祉協議会 ☎68-4148</p>
<p>人権・こまりごと相談</p> <p>11月15日(木) 13時30分~16時</p> <p>いじめ・虐待・もめごと 市民協働課 ☎68-2111</p>	<p>教育相談</p> <p>毎週火・木曜日 13時~17時 (11月8日、15日を除く)</p> <p>教育相談室 ☎67-3338</p>	<p>児童相談</p> <p>11月28日(水) 10時~15時</p>  <p>子育て支援室 ☎68-2111</p>	<p>母子相談</p> <p>11月21日(水) 10時~15時</p>  <p>子育て支援室 ☎68-2111</p>

11月の納期 (お支払いは便利な口座振替で)

○市県民税(特別徴収)	10月分	11月12日(月)
○国民健康保険料	11月分	11月30日(金)
○後期高齢者医療保険料	5期分	11月30日(金)
○保育料・幼稚園授業料	11月分	11月30日(金)
○水道料金・下水道使用料	10月分	11月30日(金)
○市営住宅使用料	11月分	11月30日(金)
○介護保険料	11月分	11月30日(金)

11月の斎場のお休み 環境課 ☎内線490

1日(木)・7日(水)・13日(火)・18日(日)・24日(土)・30日(金)

文化施設 11月の休館日

総合文化センター	5日、12日、19日、26日
市民図書館	5日、12日、19日、26日、30日
市民体育館	5日、12日、19日、26日
化石博物館	
陶磁資料館	5日、12日、19日、26日
市之瀬記念美術館	
地球回廊	
自然ふれあい館	5日、6日、12日、19日、26日、27日
サイエンスワールド	5日、6日、12日、19日、26日、27日

募集

乾燥設備作業主任者技能講習のお知らせ

- ◆日 程 11月15日(木)・16日(金)
- ◆場 所 多治見美濃焼卸センター
- ◆受講料 9,550円(テキスト代を含む)
- ◎申込・問合せ 東濃産業労働協会 ☎24-4595

玉掛け技能講習会のお知らせ

- ◆日 程 (学科) 11月27日(火)・28日(水)
(実技) 11月29日(木)・30日(金)のいずれか1日(受付順により決定)
- ◆場 所 (学科) 多治見美濃焼卸センター
(実技) 岐阜クレーン教習所(瑞穂市)
- ◆受講料 19,900円
- ◎申込・問合せ 東濃産業労働協会 ☎24-4595

「食品安全セミナー」参加者募集

- 消費者の皆さんに食品に関する講義、農産物の生産現場、食品製造施設の見学を通じて、食の安全性についてを学んでいただく「食品安全セミナー」の参加者を募集します。
- ◆日 時 11月19日(月) 8時40分~16時30分
 - ◆内 容 ぎふ富有柿生産地(本巣市)および豆腐製造工場(関市)の見学、食の安全性に関する講義
 - * 東濃西部総合庁舎に集合後、貸切バスで移動します。
 - ◆募集人数 県内在住の方40名(先着順)
 - ◆参加費 無料(ただし、昼食申込の方は実費1,100円。昼食持参も可)
 - ◆募集期間 11月1日(木)~11月12日(月)
 - ◆申込方法 電話または「食品安全セミナー参加希望」と明記し、氏名(ふりがな)・性別・年齢・住所・電話番号・昼食申込の有無を記載してFAXで申込
 - ◎申込・問合せ 岐阜県生活衛生課食品安全推進室 ☎058-272-8284 FAX 058-278-2627

健康

難病医療福祉相談会を開催します

- ◆日 時 11月11日(日) 12時30分~15時 受付
- ◆場 所 多治見市総合福祉センター 4F
- ◆内 容 神経内科、整形外科、循環器科の疾患、膠原病について、専門医や医療・福祉相談員による個人面談
- ◎問合せ 難病生きがいサポートセンター ☎058-252-3567

がん検診(胃がん・大腸がん・肺がん)

月 日	対象地区	場 所
11月12日(月)	土岐	保健センター
11月13日(火)		

- ◆時 間 8時30分~11時
- ◆対象者 40歳以上の希望者
- ◆料 金 個人負担 各500円
- ◎申込・問合せ 保健センター ☎67-2700

歯科休日在宅当番医(救急)診療

- ◆診療時間 9時~15時(電話予約が必要です)
- | 月 日 | 在宅当番医院 | 電話番号 |
|------------|------------|---------|
| 11月3日(土・祝) | ほりべ歯科クリニック | 67-1811 |

献血にご協力ください

献血は16歳から69歳までの健康な人であればどなたでもお願いできる身近なボランティア。あなたのやさしさは、血液を待つ多くの患者さんの「生きる希望」へとつながっていきます。

期 日	時 間	場 所
11月8日(木)	9時30分~11時	瑞浪市役所

子宮頸がん・前立腺がん検診はお済みですか?

今年度検診の対象となる方(登録のある方)には、5月に受診票を送付しました。有効期限は今年12月末までです。まだ受診されていない方は、早めに受診してください。なお、新規に受診を希望される方は保健センターまでお問い合わせください。

◆対象者
子宮頸がん検診…今年度20歳以上になる女性
 * 子宮頸がん検診は2年に1回になります。昨年度検診を受けられた方は来年度対象となります。昭和46年、51年、56年、61年、平成3年度生まれの方には無料クーポンを送付しました。

前立腺がん検診…今年度50歳以上になる男性

「がん」はとても身近な病気! 一生のうち「がん」になるリスクは約2人に1人。「がん」は治せる時代! 早期発見のためにがん検診を受けましょう。

岐阜県がん検診受診率 50%達成 プロジェクト「大切な自分のためにがん検診、してみませんか?」

- ◎問合せ 保健センター ☎67-2700

正しい手洗い・うがいの方法を身につけよう！

毎年冬になると流行する風邪やインフルエンザの予防には、手洗い・うがいが効果的です。正しい手洗い・うがいの習慣を身に付けて、帰宅時や食事の前などにこまめに行いましょう。

- ◎**手洗いの方法**
- ・石けんを使って15秒以上、流水で念入りに洗いましょう。
 - ・洗った後は清潔なタオルで水分を十分拭き取ってください。



◎**うがいの方法**

1. 口の中の汚れをとるように、強めにブクブクうがいをする。
2. のどの奥まで水が届くように、上を向いて15秒ほどかけてガラガラうがいをする。

乳幼児健診・相談・歯みがき教室 ●11月分● 場所=保健センター/料金=無料

健診・相談・教室名	実施日	受付時間	対象者	持ち物
4カ月児健康診査	11月27日(火)	12:15~12:30受付	平成24年7月生まれ	母子健康手帳 アンケート
1歳6カ月児健康診査 *健診終了後希望者に歯みがき教室を実施します。	11月 2日(金)	12:45集合	平成23年4月1日 ~4月15日生まれ	母子健康手帳 問診票・アンケート コップ・タオル *保護者の歯科健診も同時に実施します。
	11月 9日(金)		平成23年4月16日 ~4月30日生まれ	
3歳児健康診査 *健診終了後希望者に歯みがき教室を実施します。	11月16日(金)	12:30~12:45集合	平成21年11月1日 ~11月15日生まれ	母子健康手帳 問診票・アンケート 早朝尿(容器を送付します) 歯ブラシ・コップ タオル
	11月30日(金)		平成21年11月16日 ~11月30日生まれ	
乳幼児相談	11月14日(水)	9:30~11:00	乳幼児希望者	母子健康手帳
6カ月児健康相談 および離乳食教室	11月 6日(火)	9:30~9:45受付	平成24年 5月生まれ	母子健康手帳
中期離乳食教室	11月 6日(火)	13:30集合	平成24年 3月生まれ	母子健康手帳
1歳児すくすく教室	11月15日(木)	第1子 10:30集合 第2子以降 9:50集合	平成23年11月生まれ	母子健康手帳・お茶
2歳児歯みがき教室	11月 1日(木)	9:00~11:00受付	平成22年11月生まれ	母子健康手帳 歯ブラシ・コップ タオル
2歳6カ月児歯みがき教室	11月 5日(月)		平成22年 5月生まれ	
3歳6カ月児歯みがき教室	11月 8日(木)		平成21年 5月生まれ	
4歳・4歳6カ月児歯みがき教室	11月19日(月)		平成20年11月生まれ 平成20年 5月生まれ	
6歳臼歯むし歯予防教室	11月28日(水)	15:30集合	平成18年11月生まれ	母子健康手帳 コップ・タオル

◎申込・問合せ 保健センター ☎67-2700

一緒に遊ぼうよ！(11月分)

場所 各センター 時間 10:00~

	愛モア	おんぶにだっこ	スマイル	ハグハグ
0歳児ふれあい体操	11月 9日(金)	11月28日(水)	11月 1日(木)	11月20日(火)
1歳児親子遊び	11月22日(木)	-	11月16日(金)	-
2歳児親子遊び	11月27日(火)	-	11月14日(水)	-
プレママディ	毎週 金曜日	毎週 水曜日	毎週 木曜日	毎週 火曜日
パパサタディ	-	-	-	11月10日(土)

♡**プレママディ**：初めて出産されるママの参加日(母子手帳持参)
*申し込みは事前に各子育て支援センターにお願いいたします。
*詳しい予定表は、各子育て支援センターなどにあります。来館の参考にしてください。

〈パパサタディ〉 みんなで遊ぼう!!

- 子どもとお父さんの触れ合いの場です。体を使った遊びで笑顔がいっぱいになりますよ。
- ◆日時 11月10日(土) 10時~11時30分
 - ◆場所 ハグハグ(桔梗幼児園内)
 - ◆対象 1歳~就園前
 - ◆持ち物 汗拭きタオル・お茶
(パパのお茶・タオルもあるといいですよ)
 - ◆申込 ハグハグ(桔梗幼児園内) ☎67-1136

〈電話での問い合わせなどについて〉

センターへの電話が繋がらないときは、
「おんぶにだっこ」☎66-1064に連絡をお願いします。
(連絡時間 9時~16時)

〈おしゃべりサロンのご案内〉

同じ地域で子育てをしているお母さんたちや、民生児童委員・主任児童委員の方々とおしゃべりなどの楽しいひと時を過ごしませんか。

- ◆対象 0歳~就園前の親子
- ◆持ち物 お茶・必要な方はバスタオルなどの敷物
- ◆時間 10時~11時30分

地区	日にち	場所
山田・穂並・明賀台	11月 2日(金)	上山田公民館
南小田・西小田・小田・和合	11月 7日(水)	支援センター「愛モア」
稲津町	11月15日(木)	稲津コミュニティセンター
明世・薬師・松ヶ瀬	11月21日(水)	月吉公民館

*該当地域で参加できない時は、他の場所での参加も歓迎します。
*当日警報が発令されたときは、中止とさせていただきます。

シリーズ No.7
仲良し親子! [ひこーき]

- ①赤ちゃんをヒザと手で支え、ゆらす。
- ②腹ばい状態でお腹の下から手を入れ、ヒコーキのようにゆらす。
- ③脇を抱えて大人が軸になり回って上下にゆらす。

シリーズ No.8
仲良し親子! [落ち葉を使って] 散歩

- ①カサカサ葉っぱを踏みしめて歩く。
- ②集めて、頭からふらせる。
- ③透明のビニール袋に入れて口を閉じれば秋色ボールのできあがり。

遊びのツボⅣ 一人遊びの時間も大切!!

ゆらゆらゆれる・・・がらがら音がする・・・よく見て、満足感や安心感を得たり、物の仕組みを熱心に見たりします。一人遊びに夢中な時は、様子を見守ってあげましょう。

◎申込・問合せ

愛モア (みどり保育園)	☎66-1325	スマイル (竜吟幼児園内)	☎63-2060
おんぶにだっこ (稲津小学校横)	☎66-1064	ハグハグ (桔梗幼児園内)	☎67-1136

まちかど写真館

編集・発行／瑞浪市役所企画政策課広報広聴係



どれも力作揃いでした

1冊の本と向き合う

9月14日

市内から2,919点の出品があった読書感想文コンクールの表彰式が、市役所で行われました。小学校低学年、中学年、高学年、中学校の4部門でそれぞれ3点が「特選」として表彰され、県の読書感想文コンクールに出品されます。

9月18日 一人でも多く救うために

本年度救急功労者総務大臣表彰を受けた山口満さんが市役所を訪れ、市長に喜びを語りました。

山口さんは、東濃厚生病院(旧昭和病院)で医師として勤め、救急救命士などを対象とした研修会を数多く行うなど、約20年にわたる功績が認められ、今回の表彰を受けられました。



隊員たちと一緒に勉強してきたという思いです

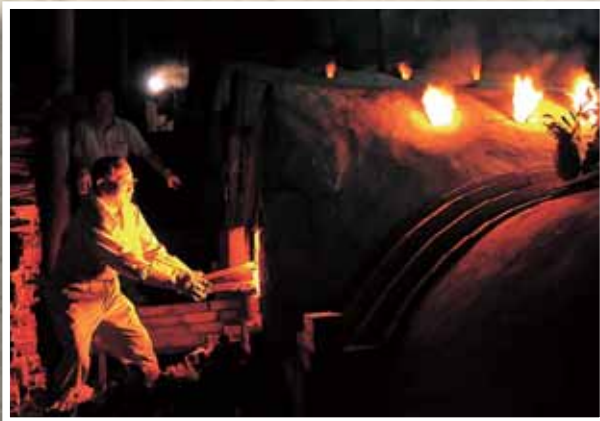

高温に耐え、出来上がる作品に思いをはせる

炎が生み出す、土の芸術

9月20日

陶町の6連房式登り窯「陶与左衛門窯」で、19日から23日までの5日間、年に1度の焼成が行われました。

窯にはこま犬やランプシェードなど約1,200点が入っています。焼成作業中は、陶町明日に向かって街づくり推進協議会の会員や地域住民約250人が、窯の火を絶やさぬよう交代で24時間の番にあたります。

9月21日 お茶の心を教わる

瑞浪高校生活福祉科福祉コースの3年生が、益見長寿クラブの会員と、茶道を通じた交流を行いました。

生徒は浴衣に身を包み、生徒手作りの芋ようかんと、先生がたてたお茶を作法にのっとり味わい、お年寄りとの交流を楽しんでいました。



初めての体験 緊張したけど楽しめました