

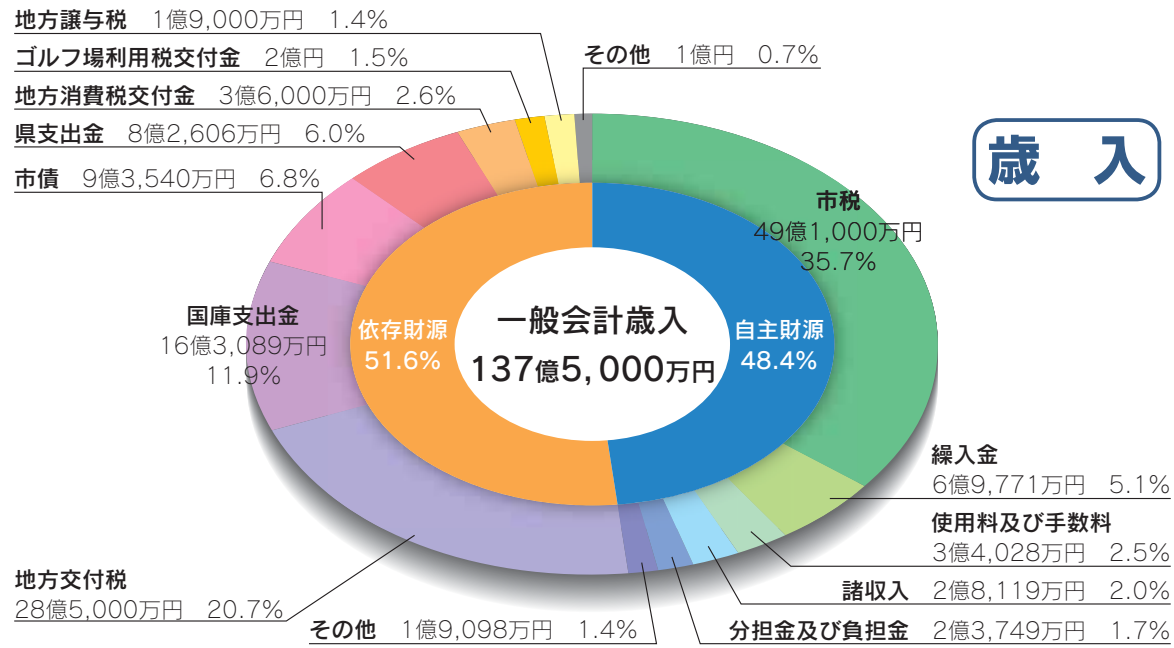

## 未だ眠る古刹 真の姿を求めて



## 歳入

# 一般会計の状況

### 依存財源「その他」の内訳

自動車取得税交付金	5,000万円
地方特例交付金	2,000万円
利子割交付金	1,500万円
配当割交付金	700万円
交通安全対策特別交付金	600万円
株式等譲渡所得割交付金	200万円
合計	1億円

### 自主財源「その他」の内訳

繰越金	1億円
財産収入	8,886万円
寄附金	212万円
合計	1億9,098万円

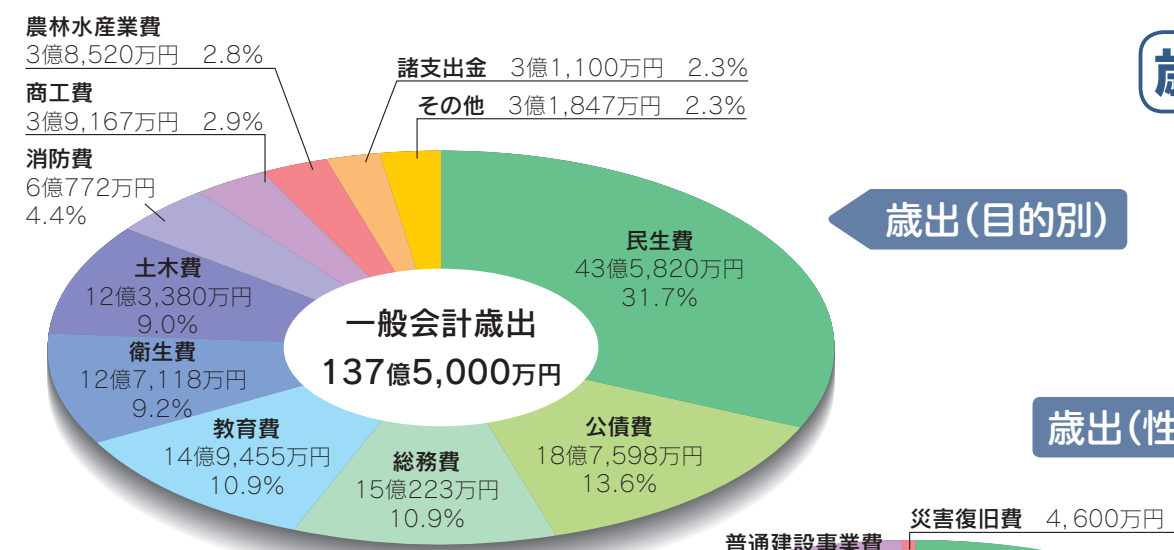

## 歳出

### 歳出(目的別)

### 歳出(性質別)

### 目的別「その他」の内訳

議会費	1億8,752万円
労働費	6,495万円
災害復旧費	4,600万円
予備費	2,000万円
合計	3億1,847万円

平成24年度 当初予算  
**一般会計 137億5,000万円**  
**総額 246億8,190万円**

◎問合せ 総務課 ☎内線318

会計名	24年度予算額	23年度予算額	伸び率
<b>一般会計</b>	137億5,000万円	140億5,000万円	△ 2.1%
<b>特別会計</b>	91億6,370万円	87億9,990万円	4.1%
後期高齢者医療事業	4億3,890万円	4億 110万円	9.4%
国民健康保険事業	39億2,350万円	40億1,370万円	△ 2.2%
介護保険事業	29億5,390万円	27億2,060万円	8.6%
介護サービス事業	2,520万円	3,470万円	△ 27.4%
農業集落排水事業	1億3,180万円	1億2,840万円	2.6%
駐車場事業	4,050万円	3,600万円	12.5%
瑞浪中央土地区画整理事業	1億4,330万円	1億1,520万円	24.4%
下水道事業	15億 660万円	13億5,020万円	11.6%
<b>水道事業会計</b>	17億6,820万円	17億2,080万円	2.8%
<b>総額</b>	<b>246億8,190万円</b>	<b>245億7,070万円</b>	<b>0.5%</b>

**安全・安心・活力ある 快適なまちづくりを**

平成24年度の当初予算が2月24日から開かれた第1回市議会定例会で可決されました。

平成24年度の一般会計の予算額は、農産物等直売施設整備事業や子ども手当の給付に係る経費の減少により、137億5,000万円(前年度比2.1%減)、特別会計は、介護保険事業や下水道事業などで事業量が増加し、91億6,370万円(前年度比4.1%増)、水道事業会計も、拡張工事の増加により、17億6,820万円(前年度比2.8%増)となり、市の予算の総額は、246億8,190万円(前年度比0.5%増)となりました。

一般会計の歳入のうち、市税は、厳しい経済情勢ではありますが、市民税(法人)や市たばこ税などでの増加により49億1,000万円、市債は、引き続き、市債償還元金以内となる9億3,500万円のほか、市債残高削減のため、市債の繰上償還の財源として減債基金からの繰入をはじめ、不足する財源は、公共施設整備基金などからの繰入で対応しました。

歳出については、第5次総合計画に基づき、瑞浪市ハザードマップ整備事業をはじめとする安全安心対策(防災対策)や、福祉医療費の助成などの少子高齢化対策、地球温暖化対策事業(太陽光発電システム導入補助)などの省エネルギー・新エネルギー対策、農産物等直売所「きなあと瑞浪」のオープンや桜堂薬師千二百年祭、新たな事業チャレンジ支援補助事業などの農・商・工連携による地域の活性化対策など、安全・安心でやさしいまちづくり、活力ある快適なまちづくりに資する事業に重点的に予算を配分しました。

今後も事務事業の一層の合理化と経費の削減に取り組み、安定した財政運営に努めます。

## 快適な生活 ～都市基盤～

地域の活性化と豊かな市民生活を実現させるために重要な、水道・下水道や市道の整備改良など継続的に取り組んでいきます。

また、今後発生するおそれがある大規模な災害に備え、災害時に活用できるマンホール対応型トイレを整備します。

- 主な事業**
- 東部釜戸無水源拡張事業…… 3億4,355万円
  - 下水道管渠整備事業…… 3億5,437万円
  - 浄化センター改築更新事業… 3億8,000万円
  - 市道等整備交付金事業…… 2億330万円
  - 瑞浪市ハザードマップ整備事業… 740万円
  - 公共施設太陽光発電等整備事業… 700万円
  - 災害用マンホール対応型トイレ整備事業  
…………… 280万円

## 魅力ある生活 ～産業経済～

農産物等直売所「きなあつ瑞浪」のオープンにより農業振興を促進するとともに、経済活性化と雇用促進のため新規事業支援補助や、プレミアム商品券の発行補助、市内に13あるゴルフ場のPRなど、農・商・工の連携を図り、活力あるまちづくりを目指します。

- 主な事業**
- 新たな事業チャレンジ支援補助事業… 2,500万円
  - 農産物等直売所関係経費…… 2,301万円
  - 商品券発行補助事業…… 600万円
  - ゴルフのまち瑞浪PR事業…… 340万円
  - みずなみ焼等販路開拓支援事業… 1,564万円

## ゆとりある生活 ～生涯学習～

学校施設の耐震補強や老朽化した社会教育施設の改修を行い、教育環境の充実を図ります。

また、文化資源を映像として残し、文化財の保存や伝承文化の継承を支援します。

9月30日から10月3日まで、市民テニスコートで「ぎふ清流国体」ソフトテニス競技が開催されます。



ぎふ清流国体ソフトテニス大会  
リハーサル大会(H23年7月)

- 主な事業**
- 明世小学校校舎大規模改修事業… 450万円
  - 瑞陵中学校技術室棟耐震補強事業… 550万円
  - 学校給食施設等整備事業…… 6,844万円
  - 奨学金給付経費…… 1,739万円
  - 学校統合推進事業…… 506万円
  - 文化資源映像制作事業…… 252万円
  - 国体推進事業…… 8,539万円

### 岐阜県市町村振興補助金で活力あるまちづくり

岐阜県市町村振興補助金は、各市町村が自立的発展を目指して自ら考え、自ら実施する事業のうち、意欲的・創造的で個性的な事業に交付されます。

平成23年度は、「瑞浪美濃源氏七夕まつり開催補助事業」、「防犯灯設置事業」、「道路維持管理事業」、「ポケットパーク整備事業」の各事業にこの補助金が充てられました。

これらの事業により、地域の活性化と安心して快適な生活基盤が整えられています。

◎問合せ 企画政策課 ☎内線332

# 平成24年度の主な事業

◎問合せ 総務課 ☎内線318

長引く景気の低迷により、地方の経済状況は依然として厳しく、また、少子高齢社会を迎え、市税をはじめ、財源の確保は厳しい状況が続いています。

平成24年度の一般会計当初予算では、市民税(法人)、市たばこ税などで増額を見込みました。不足する財源は、市債の発行や基金からの繰入金で対応しました。厳しい財政状況にありますが、知恵と力を出し合い、安全・安心なまちづくり、省エネルギー・新エネルギー対策など積極的に行ってまいります。

## 健やかな生活 ～健康福祉～

保健センターの改築設計、養護訓練センターの整備など、健康福祉施設の充実を図ります。

また、福祉医療費では、重度心身障がい者への助成を拡大するほか、任意予防接種費用や妊婦健康診査費用などの各種健康診査受診費の助成を行います。



1歳6カ月児健康診査の様子

- 主な事業**
- 保健センター改築事業…… 1,500万円
  - 養護訓練センター整備事業…… 8,500万円
  - 放課後児童クラブ事業…… 2,403万円
  - 福祉医療費助成事業…… 4億2,028万円
  - 障害者自立支援給付事業…… 4億1,741万円
  - 任意予防接種費用助成事業…… 3,371万円
  - 妊婦健康診査助成事業…… 3,788万円

## 安らかな生活 ～生活環境～

省エネルギー・新エネルギー対策として、住宅に加え、新たに共同住宅・集会所・市内事業所などの太陽光発電システム設置費の一部を補助し、生活環境に対する意識の向上を図ります。

また、地域の安全安心対策のために、自治会要望箇所に防犯灯の設置と、既設防犯灯のLED化を進めます。



桔梗幼児園 太陽光発電設備

- 主な事業**
- 地球温暖化防止対策推進事業… 2,400万円
  - 防犯灯設置事業…… 2,368万円
  - 可燃ごみ収集委託事業…… 4,353万円
  - バス路線維持対策事業…… 3,439万円

## 20歳以上の学生などのみなさんへ 『国民年金 学生納付特例申請』のご案内

「学生納付特例制度」は、所得が少なく年金保険料を納めることが困難な20歳以上の学生などが、申請により年金保険料の納付が猶予される制度です。

### ◆学生納付特例対象期間

平成24年4月から平成25年3月まで

### ◆承認基準

大学(大学院)・短大・高等学校・高等専門学校・専修学校および各種学校(修業年限が1年以上である課程に限る)などに在学する学生などで、本人の前年の所得額が「118万円+扶養親族などの控除額」以下の方です。

### ◆受付開始 平成24年4月2日(月)～

- \*20歳の誕生日以降の受け付けとなります。
- \***保険年金課年金係**または**各コミュニティセンター**で受け付けています。
- \*平成23年度において学生納付特例申請が承認済で「ターンアラウンド方式(送られてきた申請書を日本年金機構へ直接送付)」による申請手続がお済みの場合、申請は必要ありません。
- \*申請はお早めに。(障害基礎年金や遺族基礎年金を受け取る要件に該当しなくなる場合があります)

### ◆申請に必要なもの

- 年金手帳 ○学生などであることを証明する書類(学生証または在学証明書)
- 印鑑(本人が申請書記入欄に署名する場合は必要ありません)
- 平成23年中に所得がある方は、所得証明書などの書類(平成24年1月1日現在、瑞浪市に住所がある方は必要ありません)
- 退職(失業)した方は、退職(失業)したことを確認できる書類(雇用保険受給者証、雇用保険被保険者離職票などの写し)



◎問合せ 保険年金課年金係 ☎内線143

## 新鮮野菜がいっぱい!

### 農産物等直売所 きなあた瑞浪「フレス直売」

4月15日(日)から  
毎週水・日曜日開催



時間 9時～15時  
場所 きなあた瑞浪 (土岐町桜堂)

\*ゴールデンウィーク中も開催します。  
\*4月12日(木)までは毎週木曜日9時～12時にJAとうと土岐支店駐車場で開催しています。

農産物等直売所「きなあた瑞浪」  
6月20日(水)オープン

◎問合せ 農林課 ☎内線474

## 善意 温かいお気持ちに感謝します

- 東濃社会福祉協会の様 250,000円(社会福祉事業に)
- NBC新日本競技ダンス連盟岐阜支局様 30,000円(芸術文化振興事業に)
- 岐阜県陶磁器デザイナー協会様 10,000円(社会福祉事業に)
- JU岐阜東濃支部瑞浪ブロック様 25,279円(社会福祉事業に)
- 寺河戸町(浪花区・上本町区・西本町区・竜門区・中組一同)どんど祭りチャリティ募金様 29,077円(社会福祉事業に)
- 伊藤昌博様 500,000円(ふるさとみずなみ応援寄附金)
- 岐阜新聞岐阜放送社会事業団様 FM緊急警報放送対応2バンドラジオ3台(防災事業に)
- 安藤洋子様 絵画「絵本太功記十段目」…第43回日展入選作品(総合文化センターに展示)

[平成23年12月～平成24年2月分]

## シニアの健康情報

### 脳が目覚めるイキイキ塾開講

脳の若返りを目指しながら、健康を維持する教室です。

日時 6月1日(金)～10月12日(金) 毎週金曜日(計20回)  
9時15分～11時15分  
会場 陶コミュニティセンター  
内容 テキストを使った読み書き・計算、ミニ健康講話、交流会  
受講料 月2,100円(テキスト代)

参加者の声  
「毎日が楽しかった」  
「あつという間の20回だった」  
「生活にハリができた」

対象 65歳以上で介護認定を受けていない方  
定員 20名(先着順)  
締切り 5月11日(金)  
◎申込・問合せ 地域包括支援センター ☎内線157・159

## 学習サポーター募集中!

「脳が目覚めるイキイキ塾」を学習サポーターとして一緒に運営して下さる方を募集します。(学習サポーターとなる方には事前研修を予定しています)

《年齢》65歳未満の方  
《活動内容》参加者が楽しく学習に取り組めるよう会場設営や学習のサポートなどをしていただきます。  
《活動日》脳が目覚めるイキイキ塾の開催期間(6月～11月の毎週火・金曜日)  
《謝礼》交通費程度  
《応募締切》4月20日(金)  
\*応募多数の場合は選考

## 東濃地域医師確保奨学資金等の被貸付者を募集します

### ～あなたも将来、医師として東濃で活躍してみませんか!～

東濃5市(瑞浪市・多治見市・土岐市・恵那市・中津川市)では、深刻な医師不足を解消するために、将来医師として、東濃地域の指定医療機関で地域医療に従事する意志がある方に対し、修学上必要な資金を貸し付ける制度を実施しています。平成24年度の募集概要は、次のとおりです。

詳しくは東濃西部広域行政事務組合のホームページをご覧ください。

応募資格	平成24年4月1日の時点で医学部学生、医学部大学院生および医師で臨床研修、専門研修を受けている方または受けようとする方
貸付人数	若干名
貸付金額	(1)修学または研修期間中 月額20万円(年額240万円) (2)大学入学時 60万円(一回限り)
貸付期間	(1)大学生奨学資金…正規の修学期間(6年間を限度) (2)大学院生奨学資金…正規の修学期間(4年間を限度) (3)研修資金…5年間を限度
応募期間	4月2日(月)～5月21日(月)
申込方法	所定の貸付申請書に必要書類を添えて、東濃西部広域行政事務組合へ提出(郵送可)
選考	書類審査・面接
償還の免除	臨床研修、大学院の課程または専門研修を修了した後に、一定期間東濃地区の指定医療機関の業務に従事すると、奨学資金などの償還および利息支払を免除します。

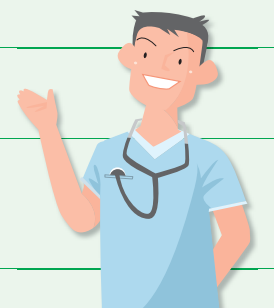

◎申込・問合せ 東濃西部広域行政事務組合 ☎23-1111(内線489)

## 新たな事業へのチャレンジを支援します

瑞浪市は、市内産業の活性化と雇用の促進のため、創業や新たな分野に挑戦する意欲のある方への新しい補助制度を創設します。

- ◆対象 瑞浪市内で実施する創業、第二創業支援融資事業  
(ただし、日本政策金融公庫・岐阜県中小企業資金融資制度の対象融資を受ける事業)
- ◆補助申請 設備補助または利子補助のどちらかを選択



### 設備補助

**補助内容** 設備等整備事業費のうち融資額を控除した額の2分の1を補助  
**補助範囲** 100万円以上500万円以下  
1事業者あたり1回のみ補助  
**申請** 随時申請

### 利子補助

**補助内容** 36カ月分の利子補給  
運転資金・設備資金のどちらでも可  
**補助範囲** 1年200万円を上限  
**申請** 毎年1月末までに申請

### たとえば…

- 体験農園の運営、webデザイン事業の立ち上げ、新商品開発事業のように新しい事業を始める方
- 既に事業を営む事業者がさまざまな新分野に進出する第二創業
- 通常の新規店舗開店(支店ではありません)のように事業を始める方でも可能です。

\*詳しくは市ホームページをご覧ください。  
◎問合せ 商工課 ☎内線469

## コミュニティバスの車両が新しくなります

現在、市のコミュニティバスは5台で運行しています。このうち、市が所有するバス車両は2台ですが、うち1台をこの4月に更新します。

平成10年に導入した現在の車両は、これまで約65万kmを走行し、老朽化が著しいことから買い替えるものです。

新しい車両は、乗り込む際に段差のない低床ノンステップバスで、音声案内装置などを備えた、乗る人にやさしい車両です。\*サイズ・座席数などに大きな変更はありません。

4月1日から、瑞浪中央線・山田線・日吉線の一部などの路線を中心に運行する予定です。

◎問合せ 商工課 ☎内線469



▲現在運行中の車両(平成10年購入)

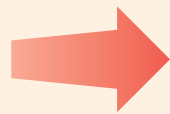

▲新しく導入する車両



4月1日より位置情報通知システム(統合型)が導入され、119番通報の際、音声通話と同時に通報場所を地図上で確認することが可能となります。

通報者の位置を瞬時に把握できることにより、迅速かつ確実な消防活動が可能となります。  
\*位置情報通知システムでも位置情報が特定できない場合があるため、119番通報時にこれまでどおり口頭で住所や目標物などを伺うことがありますので、ご協力をお願いいたします。

◎問合せ 消防本部警防課 ☎68-2001

## 電源立地地域対策交付金で安全・安心で快適なまちづくり

電源立地地域対策交付金は、超深地層研究所、水力発電施設などの発電関係施設の所在市町村および周辺市町村に対し、福祉対策、公共用施設の整備などのために交付されます。

平成23年度は、義務教育修了前児医療費支援事業・クリーンセンター混合焼却施設管理運営事業・常備消防運営事業・幼児園運営事業・保育園運営事業・土岐町内市道側溝修繕工事および陶町内側溝修繕工事に交付金が充てられました。

これらの事業などにより、地域の活性化と「安全・安心で快適なまちづくり」のための基盤整備および施設運営が行われています。



◎問合せ 総務課 ☎内線318

## 総合計画審議会委員を募集します

市では第6次総合計画の策定にあたり、市民の皆さんの意見を反映するため審議会委員を公募します。総合計画は、長期的展望に立ち市の目標とする姿とそのための施策の方針を定める計画で、市の施策はこの計画に基づいて行われています。市民の皆さんの積極的な市政運営への参加をお願いします。

- ◆募集人員 大学生など2名、一般2名(他に各団体などに委員を依頼し、24名程度の審議会となります)
- ◆応募資格 市内在住の18歳以上の方(平日昼間の審議会に出席可能な方)
- ◆職務内容 総合計画素案などの審議(平成24年6月～平成25年12月の期間に8回程度開催予定)
- ◆報酬 審議会1回の出席につき5,000円
- ◆応募方法 5月1日(火)までに応募用紙に記入のうえ、応募理由書(400字程度)を添えて、企画政策課まで提出してください。(郵送・電子メール可)  
\*募集要項および応募用紙は企画政策課・各コミュニティセンターに設置します。また、市ホームページからもダウンロードできます。  
\*選考結果については、郵送にて通知します。

◎問合せ 企画政策課 ☎内線332・345

## 瑞浪市無形文化財に認定されました

2月29日、瑞浪市無形文化財認定書交付式が市役所で行われました。今回認定された無形文化財は次の2件です。



### 無形文化財(工芸技術)

うき おり かすり  
**浮織緋**

技術保持者

**伊藤恭子さん**  
(土岐町)

浮織は、平織を基に緯糸の浮き沈みにより柄を出す技法で、その文様に立体感があり重厚で美しく華やかな感じを与えてくれます。

伊藤さんは、山口県宇部市に生まれ、日本工芸展や日本工芸染織展などの数多くの入賞歴があります。また、平成19年に岐阜県伝統文化継承功績者顕彰で顕彰され、その技量は高く評価されています。



### 無形文化財(工芸技術)

とう にん ぎょう  
**陶人形**

技術保持者

**伊村徳子さん**  
(日吉町)

陶人形は、古くは土偶や埴輪に起源があり、ひな人形や京陶人形などに象徴されるように、日本人の生活文化に深く溶け込んでいます。

伊村さんは、大阪府高石市に生まれ、現在日吉町で白倉窯を開き創作活動を続けています。これまでに、日本現代陶彫展での大賞受賞をはじめ、日本陶芸展や女流陶芸展などで入賞するなど、その技量は高く評価されています。

## 櫻堂薬師開基1200年祭

期日 4月6日(金)～8日(日)  
場所 櫻堂薬師(土岐町)

### 主な行事

6日 9:30～加藤拓三太鼓演奏  
11:00～彫刻家 天野裕夫  
記念オブジェ 序幕式  
13:30～太鼓喜楽演奏  
14:00～浅井礼二郎二胡演奏  
8日 10:00～記念講演「櫻堂薬師から中世の東美濃を眺める」  
場所 桜堂公民館  
講師 三宅唯美氏  
(恵那市教育委員会)  
13:00～子ども御輿  
15:30～美濃源氏太鼓演奏  
餅投げ

櫻堂薬師は、今から1200年前、平安時代初めの812年に三諦上人によって開かれました。1572年には、武田と織田の戦乱に巻き込まれ、多くの建物が焼失してしまいましたが、江戸時代の1667年に当時の岩村城主らの手で現在の建物が再建されました。建築年代の明らかな建物としては瑞浪市で最古の建物です。



櫻堂薬師が  
開基1200年  
を迎えます

現在でも本堂や仁王門、舞台などの歴史的建物が残り、多くの文化財を所蔵しています。最近の調査で、平安時代の終わり頃から室町時代までは別の場所に本堂があったことがわかってきたため、昨年11月より本堂があったと考えられる場所の発掘調査を行いました。その結果、現在の本堂から東に約200mの丘陵地に遺跡が発見され、柱を立てたと思われる多数の穴や、平安時代末期～室町時代の陶器の破片などが見つかりました。この遺跡は、立地状況からも櫻堂薬師の旧本堂の可能性が高いと考えられますので、今後も調査を進めていきます。

◎問合せ スポーツ文化課  
☎ 68・7710

## 国体炬火リレーが行われます!

「炬火」とは、オリンピックの「聖火」にあたるもので、「たいまつ」の意味があり、国体のシンボルです。炬火は、7月16日「海の日」に高山市の乗鞍岳で採火したあと、県内42市町村を巡る計画で、9月29日に岐阜メモリアルセンター長良川競技場で開催されるぎふ清流国体総合開会式で炬火台に点火します。瑞浪市では、7月29日(日)に炬火リレーが行われます。コースは現在調整中ですが、多くの方に国体に参加していただくため、今後、リレー隊の募集を行う予定です。

2012 9月30日▶10月3日  
ぎふ清流国体  
瑞浪市:ソフトテニス競技会場

### 「ぎふ清流国体」売店出店者・弁当調達業者募集



#### 売店出店者

ぎふ清流国体瑞浪市実行委員会では、国体に参加する選手・監督および一般観覧者の便宜を図るとともに、広く郷土物産などを紹介するため、売店出店者の募集を行います。

売店を出店するには、「ぎふ清流国体瑞浪市売店設置業務要項」により、必要書類を応募先へ郵送または直接提出してください。



▲売店の様子(ゆめ半島千葉国体)

◆対象 営業経験・実績が豊富で、原則として市内に店舗を有し、1年以上の営業を継続し信頼がおける方

◆設置場所 競技会場(瑞浪市民テニスコート)

◆設置期間 9月30日(日)～10月3日(水)

#### 弁当調達業者

指定を受けるには、「ぎふ清流国体瑞浪市弁当調達業務実施要領」により、必要書類を応募先へ郵送または直接提出してください。

◆対象 食品衛生法に基づく飲食店営業の営業許可を得て、原則として瑞浪市内で営業している施設であり、弁当調理が可能な施設であること。

#### ○募集期限 5月31日(木)

要項・要領はお問い合わせいただくか、瑞浪市国体ホームページをご覧ください

国体瑞浪

検索

#### ○応募・問合せ

〒509-6133 瑞浪市民体育館 国体推進室内  
ぎふ清流国体瑞浪市実行委員会事務局

☎ 67-5020 FAX 67-5021

E-mail kokutai@city.mizunami.lg.jp

## 市長からの発信

### 「災害がれきの受け入れについて」

皆さん、こんにちは！  
現在、東日本大震災の被災地では災害がれきの処理が、復旧・復興の妨げになっていくと大きな問題となつています。瑞浪市の災害がれきの受け入れにつきましては、昨年の4月に環境省から「災害廃棄物受け入れ処理調査」があった際に、被災地の支援を行いたいとの思いから、一定の条件を付けて1日5トン、年間1200トンの受け入れが可能と回答しました。  
しかし、7月ごろから、被災地の稲わらを肉牛に餌として与えた問題、京都の「五山送り火」の薪問題など、次々に放射能汚染の報道があり、懸念が一気に広がりました。その後、一部の報道機関から瑞浪市が「放射性物質が付着した災害がれきを処分する」という、誤解を招くような記事が掲載され、市内外の多くの

皆さんから受け入れ反対のご意見などをいただきました。そのような状況の中、瑞浪市をはじめ多くの自治体が、災害がれきの引き受けに慎重な姿勢となつたわけですが、しかし、災害がれきが被災地の復旧・復興に、妨げになっていくため、改めて政府から、広域での処理の要請が都道府県に出されました。今後、県において県内市町村に要請の説明会が開催されます。  
いづれにしても、引き受けにあたっては、「国からの十分な情報公開と説明により、市民の皆さんの理解を得ること」「安全ながれきであること」の証明がなされること、「がれきをどのように運ぶのか、搬入方法や経路の明確化」「受け入れ態勢をどのように整えるのか」など多くの検討が必要で、私は、市民の皆さんと一緒に理解を深めながら、決断をしていきたいと考えています。

市長 水野光二





催し

瑞浪ライオンズクラブ結成50周年記念講演会  
「文化財と暮らす」

◆日時 4月22日(日) 13時～15時  
◆場所 総合文化センター  
◆講師 三輪嘉六氏  
(九州国立博物館館長)



◆内容  
○基調講演  
○パネルディスカッション  
「文化財を活かした市民のまちづくり」  
パネリスト:三輪嘉六氏・中山征治氏・田中定氏・加藤公一氏・砂田普司氏

◆入場料 無料  
\*詳しくはホームページをご覧ください。  
◎問合せ 瑞浪ライオンズクラブ ☎68-7035

第14回 土岐川堤桜まつり

約80本の桜が、一気に咲く光景は必見です。  
また、期間中はライトアップもします。

◆期間 4月1日(日)～15日(日) \*変更あり  
◆場所 寺河戸町「さくらさくらのさんぽみち」  
◆内容 ライトアップ (18時～22時)  
◎問合せ 桜まつり実行委員会 ☎66-1282



地域交流センター「ときわ」イベント案内

ときわ映画館 「大奥」

謎の疫病により男が激減した江戸時代。男女逆転の世が誕生した。

出演 二宮和也・柴崎コウ・堀北真希  
◆日時 4月22日(日)  
【1回目】10時～ 【2回目】14時～

◆会費 300円(小学生未満無料)

作品展示室 アトリエ Junei 「絵画」作品展

◆期間 4月2日(月)～29日(日)  
◎問合せ 地域交流センター「ときわ」 ☎66-1282

セラパーク楽々市

セラミックパークMINOでは、毎月第4日曜日と前日の土曜日に楽々市を開催しています。

◆日時 4月21日(土)～22日(日) 10時～16時  
◆場所 セラミックパークMINO (多治見市)  
◆内容 あきんど市、骨とう市、青空市  
\*22日(日) 15時から、骨とう品のチャリティーオークションを開催します。

◎問合せ (財)セラミックパーク美濃 ☎28-3200

募集

消費生活相談員(嘱託員)を募集します

10月1日から多治見市・土岐市・瑞浪市を巡回する消費生活相談の相談員を募集します。

◆募集人員 1名  
◆採用条件  
(1)次のいずれかの資格を有する方  
○消費生活専門相談員(国民生活センター認定)  
○消費生活アドバイザー(経済産業大臣認定)  
○消費生活コンサルタント(日本消費者協会認定)

(2)パソコンの基本操作ができる方  
(3)普通自動車運転免許を有する方

◆職務内容 消費生活相談業務・業者との交渉  
◆嘱託期間 9月1日～平成25年3月31日 (更新の場合あり)

◆勤務場所 東濃西部広域行政事務組合および3市の消費生活相談窓口

◆勤務時間 週4日(月火木金) 8時30分～17時  
◆報酬月額 186,200円程度

◆募集期間 4月2日(月)～5月18日(金) 17時まで  
◆応募方法

・選考申込書(各コミュニティーセンターで配布または市ホームページからダウンロード)  
・資格を証する書類の写し  
・自動車運転免許証の写し(本籍を消したもの)

◆選考方法 書類審査および面接  
面接試験は5月31日(木)を予定

◎応募・問合せ 東濃西部広域行政事務組合 担当 柴田 ☎23-1111(内線491)

「JICA」ボランティア募集!

国際協力機構(JICA)では、世界の発展途上国で現地の人々と同じ生活をしながら、ともに働き、国づくりに貢献するボランティアを募集します。

◆募集期間 4月1日(日)～5月14日(月)  
\*詳しくは、JICAのホームページをご覧ください。

【体験談&説明会日程】  
①4月7日(土) 14時～  
アクアウォーク大垣 2階アクアホール (大垣市林町)

②4月25日(水) 18時30分～  
ふれあい福寿会館 301中会議室 (岐阜市藪田南:県民ふれあい会館)

\*青年海外協力隊・シニア海外ボランティア合同  
◆内容 JICAボランティア体験談、制度説明会、個別相談会

◎問合せ JICA岐阜デスク ☎058-263-8069

ときわチャレンジ講座のご案内

「母の日」のプリザーブドフラワーアレンジメント

◆日時 4月28日(土) 10時～12時

◆講師 桐山良子氏  
◆定員 12名(親子での参加も大歓迎)



◆受講料 500円(別途 材料費2,500円)  
◆持ち物 ハサミ・ピンセット・新聞紙(敷物) 持ち帰り袋(マチのあるもの)

◆受講料 500円(別途 材料費2,500円)  
◆持ち物 ハサミ・ピンセット・新聞紙(敷物) 持ち帰り袋(マチのあるもの)

楽しく踊りましょう「フォークダンス」  
◆日時 5月1日・15日、6月5日・19日 7月3日・17日 すべて火曜日(全6回) 13時30分～15時

◆講師 日比野和子氏  
◆定員 20名(20歳以上)  
◆受講料 3,000円(全6回)



\*各講座、会場は地域交流センター「ときわ」です。  
◎申込・問合せ 地域交流センター「ときわ」 ☎66-1282

稲津スポーツ・文化クラブ 「健康太極拳教室」参加者募集

太極拳に興味のある方、体験してみたい方、はじめての方大歓迎!

◆日時 5月8日・15日・22日・29日、6月5日・12日・19日・26日 7月3日・10日 すべて火曜日(全10回) 10時～11時30分

◆場所 市民体育館 第3競技場  
◆講師 クラブ準師範・指導員 恒川典子氏(師範監修)

◆参加費 1,000円(全10回) ◆定員 50名  
◎申込・問合せ 市民体育館 ☎68-0747・稲津公民館 ☎67-2627 稲津スポーツ・文化クラブ事務局(柴田) ☎68-4688

腰痛・ひざ痛などの健康相談

～腰痛やひざ痛が原因で要介護とならないように～  
腰痛やひざ痛などでお悩みの方へ、理学療法士が運動方法など日常生活上の相談に応じます。

◆日時 4月23日(月) 13時～ 1人30分程度(要予約)  
◆場所 保健センター  
◆内容 運動指導・リハビリ相談など  
◆相談料 無料

◎申込・問合せ 地域包括支援センター ☎内線159

市営住宅入居者募集

都市計画課 ☎内線 249

団地名	所在地	形式	構造	募集数	建築年	家賃	敷金
名 滝	土岐町	3K	簡2	6	S49	家賃の3カ月分 入居される方すべての収入 住居の規模構造などによっ て決まります。	
竜 吟	釜戸町	3K	簡平	1	S41		
竜 吟	釜戸町	2K	簡平	1	S42		
下山田	山田町	2K	簡平	1	S45		
日 吉	日吉町	2DK	簡2	1	S48		

※上記以外の入居者募集は行っていません。

◎応募資格 ◆市内に住所または勤務地があり、市税などを滞納していない方  
◆現在同居または同居しようとする親族があり、世帯を構成する方  
◆現在住宅に困窮し、収入基準に適合する方  
◆申込者または同居しようとする親族が暴力団員でないこと

◎応募期間 4月2日(月)～13日(金)

\*お問い合わせには、平成22・23年分の所得の分かる書類をご用意ください。

健康

健康相談

◆日時 4月17日(火) 13時～16時(予約不要)  
◆場所 保健センター

◆内容 健康に関する相談・生活習慣病予防のための食事などに関する相談・血圧測定・検尿(蛋白・糖・潜血)・禁煙をするための相談(呼気検査、禁煙方法など)

◆担当 保健師・管理栄養士  
\*家族が代理で相談していただいても結構です。

がん検診(胃・大腸・肺)

◆日時 4月26日(木) 8時30分～11時  
◆場所 保健センター ◆料金 各500円  
◆対象者 40歳以上の希望者(要予約・定員あり)

心の健康相談

◆日時 4月10日(火) 13時～14時(要予約)  
◆場所 保健センター

◆内容 精神保健相談・認知症相談  
ひきこもり・イライラする・気分が沈む・怒りっぽい・激しい物忘れ・アルコール依存症などの相談

◆担当 精神科医師・精神保健相談員  
\*家族が代理で相談していただいても結構です。

◎予約・問合せ 保健センター ☎67-2700

# ちびとも!

平成23年  
4月  
生まれ

今月1歳になる、みずなみの  
ルーキーたちです。元気に育てね!



おりかさ はやと 折笠 隼士ちゃん 4月4日生 土岐町  
かとう しょうま 加藤 翔馬ちゃん 4月5日生 西小田町  
かとう ほから 加藤 明ちゃん 4月7日生 日吉町  
おおの あおい 大野 葵ちゃん 4月8日生 樽上町  
にしむら ももか 西村 桃佳ちゃん 4月10日生 下沖町  
みずの しんたろう 水野慎太郎ちゃん 4月11日生 稲津町  
みやち りん 宮地 凜ちゃん 4月13日生 土岐町



ますだ いろは 増田 彩通ちゃん 4月14日生 釜戸町  
みずの りこ 水野 莉子ちゃん 4月14日生 陶町  
こだま みお 児玉 滯ちゃん 4月18日生 薬師町  
なるせ ゆい 成瀬 結ちゃん 4月19日生 明世町  
いしばし るい 石橋 瑠衣ちゃん 4月21日生 上平町  
こぎ そゆうり 小木曾友理ちゃん 4月21日生 釜戸町



## もうすぐ1歳 平成23年5月・6月生まれの赤ちゃん募集!

①氏名・ふりがな ②性別 ③住所 ④誕生日 ⑤電話番号 を明記し、  
写真と一緒に、次のいずれかの方法で送ってください。

締切り…【5月生まれ】4月6日(金) 【6月生まれ】5月8日(火)

●携帯電話・パソコンから info@city.mizunami.lg.jp

●郵送 〒509-6195 上平町1-1 瑞浪市役所「広報みずなみ」担当あて

●直接 市役所4階の「記者室」へ ◎問合せ 企画政策課 ☎内線495

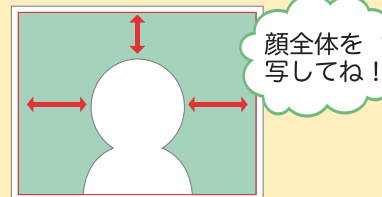

顔全体を  
写してね!

## 水道料金・下水道使用料の納め忘れはありませんか?

水道料金などの支払いが遅れると、本来の納付額に延滞金や督促手数料が加算されたり、行政サービスの制限を受けることがあります。納期限内の納付をお願いします。

～下水道使用料・農業集落排水処理施設使用料・し尿処理手数料・受益者負担金について～

- 納期限後は、未納期間・未納金額に応じて延滞金が加算されることがあります。
- 納期限後20日以内に督促状を送付し、督促手数料が加算されます。
- 督促状や催告状が届いたにもかかわらず未納状態が続く場合、財産(給与・預貯金・不動産・生命保険・車など)を差押さえることがあります。
- 水道料金を滞納されると「給水の停止」、し尿処理手数料を滞納されると「収集の停止」をすることがあります。



◎問合せ 上下水道管理課 ☎内線243・244 上下水道建設課 ☎内線129

キッズ食育講座⑫

## 進級・進学に向けてしっかり朝食

皆さんは、しっかり朝食をとっていますか? また、バランスよく食べていますか?

瑞浪市の3歳児健診(H23.4月～H24.2月)アンケートでは、95%のお子さんが朝食を毎日食べていますが、バランスよく食べている(主食・主菜・副菜がそろっている)方は、約3割という結果となっています。

### 朝食の大切さは分かるけど…忙しい朝、どうしたらいいの?

**STEP 1** 朝食を食べることがまず重要です。  
朝食を欠食している方は、果物や牛乳だけでもとるようにしましょう。

**STEP 2** 朝食は食べているけどバランスが…という方は、少しずつバランスを整えていきましょう。  
左図のような、主食(ごはん・パン・めん)、主菜(肉・魚・卵・豆腐・納豆)をおもに使った料理、副菜(野菜料理)がそろった食事が一番理想的です。



それが難しい方は、まずプチトマトを足す、牛乳やヨーグルトを足すなど「これならできる!」ということから実践していただき、少しずつステップアップしていけるといいですね。

## BCG予防接種 場所 保健センター

実施日 4月24日(火) 受付時間 13時15分～30分

対象者 平成23年12月生まれ(満6カ月未満でまだ接種していない児も含む)

## 乳幼児個別医療機関予防接種

種類	対象者	接種方法
三種混合 (百日せき ジフテリア 破傷風) (1期初回・追加)	●1期初回(20～56日の間隔で3回接種) 平成24年2月生まれ ●1期追加(1回接種) 1年以上前に1期初回接種(3回)が終了している児 *満7歳未満で、まだ接種していない児も含まれます。 *百日せきにかかったことのある児は、保健センターまでご連絡ください。	①4月23日(月)までに、申込みハガキを保健センターへ提出してください。 ②5月1日(火)以降に、希望した指定医療機関へ直接電話で予約してください。 ③予診票と母子健康手帳を持参し、接種してください。 *申し込まれた医療機関は変更できません。
麻しん・風しん (第1期)	平成23年4月生まれ *満1歳～満2歳未満で、まだ接種していない児も含まれます。 (麻しん・風しんにかかったことがある児も混合ワクチンを接種できます)	*指定医療機関は「瑞浪健康カレンダー」P.15をご覧ください。
日本脳炎 (1期初回・追加)	●1期初回(6～28日の間隔で2回接種) 平成21年4月生まれ ●1期追加(1回接種) おおむね1年以上前に1期初回(2回)が終了している児 *満3歳以上小学3年生までで、1期が完了していない児はお申し込みください。	*満〇歳未満とは、誕生日の前々日までです。

◎申込・問合せ 保健センター ☎67-2700



まいにちが... び よい  
**ほん!** 日和

職場体験学習生  
たなかりょうすけ  
田中良介さん



「心霊探偵 八雲」  
神永 学:著

この本は、幽霊をモチーフにしたサスペンスで、主人公・八雲自身の謎を絡めながら進展していくストーリーです。  
幽霊を恐怖の象徴ではなく「死者の思いの塊として扱っている本です。呪文で幽霊を消したり、念力で物を動かしたりなんてことはせず、死者の魂を見ることが語りあうところが面白いと思えます。

私のお気に入り

瑞浪市民図書館  
本館 ☎68-5529

たのしいイベント♪  
「子どもと本の広場」

日時 4月28日(土)  
14時～  
場所 総合文化センター  
2階展示室

\*参加無料です



4月23日から5月12日の「こどもの読書週間」にあわせて、今年も楽しいイベントを開催します！  
人形劇、絵本の読みきかせなど、楽しい催しがたくさんあります！  
しかけ絵本の展示もします。  
ぜひ遊びに来てください！

4月のミニ展

瑞浪ボールペン画 仲間たち展

4月1日(日)～26日(木)

ボールペン一本で描ききる「ボールペン画」。濃淡・質感が精密な筆致で表現され、その細かさには見入ってしまうほびきこまれます。  
地域交流センター「こむわ」で、月に2回活動している瑞浪ボールペン画同好会12名の個性豊かな力作が並びます。  
ごっさお楽しみ。



大活躍！図書館ボランティアさん「検索」

図書館に入る本は、新しく出版された本や皆さんにリクエストいただいた本以外にも、図書館用の雑誌やチラシ、新聞などの書評で紹介された本もチェックして蔵書にしています。  
図書館に既に入っている本と重複した発注をしないように、図書館の所蔵とチェックリストを照らし合わせて頂いています。  
いつもありがとうございます！



図書館職員が贈る 4月の特集本

古事記編纂1300年

日本の神話『古事記』が編纂されて今年で1300年！おおらかで壮大な日本のはじまりの物語を味わいませんか。

『新潮CD 古事記』  
中村吉右衛門／朗読

歌舞伎役者のおごそかな語りで古事記の原文を味わえる朗読CDです。さらに下巻には、臨床心理学者の河合隼雄さんが「無人島に1冊だけ持っていくならと尋ねられたら、私は『古事記』と熱く語る談話解説付き！

『口語訳 古事記(完全版)』  
三浦佑之／訳注

「原文ではとても難しい！そんなあなたに、現代語訳のこちらをおすすめ。ひとりの古老の語りによって「ふること(古事)」を再現。読みこなしのための注釈や索引、資料も豊富で「文藝春秋80年記念出版」の気合を感じる1冊です。

★このほかにも図書館に入ってすぐのところに、特集コーナーを用意してお待ちしています。

中央公民館講座

いずれの講座も、4月7日(土) 8時30分から総合文化センターで受付を行います。(電話可)

- アートフラワー教室**  
◆日時 5月～9月(第2・4木曜日) 全10回  
13時30分～15時30分  
◆場所 総合文化センター  
◆講師 安藤恵子 先生 ◆定員 14名(先着順)  
◆費用 6,000円(受講料1,000円、材料費500円×10)
- 講座「声を出して読む」**  
◆日時 5月13日(日)～ 原則毎週日曜日  
19時～21時  
◆場所 総合文化センター  
◆講師 遠山 誠 先生  
◆定員 15名(先着順) ◆受講料 1,000円

ホワイエふれあいコンサートVol.18  
日本のうたの魅力

- ～可児市の男声合唱団  
メンネルコールシュトロームを迎えて～  
◆日時 4月15日(日)  
14時～(開場13時30分)  
◆会場 総合文化センター ホワイエ  
◆出演 バリトン 酒井一樹(土岐町出身)  
ソプラノ 酒井和音 ピアノ 兼松正直  
◆料金 500円(中学生以下無料) 発売中

生涯学習市民部会員募集中!

自ら学ぶとともに、啓発を目的とした学習会を企画・運営したり、関係資料を作成したりするボランティアです。平成24年度は、「ふるさと再発見」「野菜づくりと地域づくり」「家庭教育の充実」をテーマに活動していただきます。  
◆募集人数 テーマごとに15名程度  
◆申込期限 4月8日(日)

4月の催し物

日時	催し物	会場	問合せ
4月22日(日) 9時～15時	華道遠州流いけばな展	展示室	土屋和子 ☎090-1415-8185
4月28日(土) 14時～	子どもと本の広場	展示室	瑞浪市民図書館 ☎68-5529

志多ら 蒼の大地

今年スタートした志多らの新作「蒼の大地」が早くも瑞浪で披露されます。「自然への畏怖の念」「いのちの奇跡と歓び」など現代の我々に強く問いかけてくる大地からのメッセージを、和太鼓や篠笛に乗せて表現します。



- ◆日時 7月1日(日)  
18時～(開場17時)  
◆会場 総合文化センター  
文化ホール  
◆入場料 一般 3,000円  
高校生以下 2,500円  
(全自由席)  
◆発売日 4月22日(日) 8時30分～

志多らワークショップ  
「和太鼓教室」開催します!

- 日時 6月10日(日) 14時～  
場所 総合文化センター 定員 30名  
対象 初心者から経験者までどなたでも  
受付 4月28日(土) 8時30分～(電話可)

ヨガサークルさくらんぼ会員募集

ヨガで体と心をほぐして整え、生活をレベルアップしませんか? どなたでも自分のペースで楽しんでいただけます。無料で体験参加ができますので、お気軽にご連絡ください。  
◆日時 月3回 水曜日 10時～11時30分  
◆場所 総合文化センター 和室  
◆講師 岸 貴之 氏・度会さゆり 氏  
◆会費 月3,000円  
◎申込・問合せ ヨガサークルさくらんぼ  
澤野己喜代 ☎68-4315

# まちかど写真館



はじめて飲むけど、おいしいな

## 苦いお抹茶で、もう大人だね

2月24日

卒園を前にした土岐町の啓明保育園の園児が、お茶会を体験しました。

園児は、クイズや講師の方の話で「茶わんは模様につけないように、回して飲みます」などお茶の作法や知識を学びました。最後に、畳に正座してお菓子を食べて、自分でたてた抹茶を味わいました。

## 2月26日 陶のまちを駆け抜けろ

陶町内を巡り、たすきをつなぐ「第48回陶一周駅伝」が、陶小学校グラウンドを発着点に開催されました。

今年は東濃5市から91チーム672人が参加しました。寒空の下での力走に、選手だけでなく沿道で応援する観客も盛り上がっていました。



号砲に合わせ、一斉にスタート!



快音が響き、ボールは空に吸い込まれていく

## ゴルフの町の決勝戦

3月4日

「ゴルフの町みずなみ 第1回オープンゴルフ決勝大会」が開催され、約600人が参加した予選を勝ち抜いた142人が出場しました。

市内には13のゴルフ場があり、ゴルフの町として瑞浪市をPRしようと開催され、上位入賞者には地元の玉子やブランド豚「瑞浪ポーノポーク」が贈られました。

## 3月4日 たくさん歩いて健康をつくろう

「健康ウォーキング&健康づくり講演会」が、釜戸公民館で開催されました。

ウォーキングでは往復約6kmのコースを歩き、その後に行われた講演会では合計で100人の参加がありました。参加者は、実際に歩き、また講演を聞くことで歩くことの大切さを再確認していました。



歩くと、いつもより多くの発見があります