

農家自慢の野菜を品定め！



瑞浪市功労者・教育功労者表彰

11月22日、瑞浪市功労者および教育功労者の表彰が市役所で行われました。



瑞浪市功労者表彰を受けられた皆さん



感謝状を受けられた皆さん



教育功労者表彰を受けられた皆さん

功労者表彰

市政の発展に各方面で功績のあった28人と1団体に表彰状、多額の金品を寄贈していただいた11人と5団体に感謝状が贈られました。

(順不同 敬称略)

地方自治功労

◎地方自治の振興と市政の発展に尽力

- ・ 館林 辰郎(土岐町) 市議会議員
- ・ 熊澤 清和(稲津町) 市議会議員

社会教育功労

◎社会教育、体育の振興に尽力

- ・ 杉山 義典(明賀台) 瑞浪市スポーツ少年団指導者
- ・ 西尾 和幸(北小田町) 瑞浪市スポーツ少年団指導者
- ・ 渡邊 二郎(土岐町) 瑞浪市陸上競技協会理事
- ・ 木村 良文(明賀台) 瑞浪市バスケットボール協会副理事長
- ・ 関 恒徳(一色町) 瑞浪市バスケットボール協会副理事長
- ・ 麗澤瑞浪高等学校女子剣道部(稲津町) 第22回全国高等学校剣道選抜大会および第68回全国国民体育大会剣道少年女子優勝
- ・ 岡本 憂彩(寺河戸町) 第68回全国国民体育大会ボート競技(少年女子ダブルスカル)優勝

産業功労

◎商工業の振興発展に尽力

- ・ 鷺尾賢一郎(土岐町) 瑞浪商工会議所会頭
- ・ 山田 幹雄(上野町) 瑞浪商工会議所副会頭
- ・ 加藤 健二(土岐町) 瑞浪商工会議所常議員
- ・ 加知 節男(稲津町) 瑞浪商工会議所常議員
- ・ 金津 洋一(土岐町) 瑞浪商工会議所常議員
- ・ 伊藤 友一(寺河戸町) 瑞浪商工会議所常議員

- ・ 成瀬 歩美(西小田町) 第68回全国国民体育大会ボート競技(少年女子舵手つきクオドルプル)優勝
- ・ 西戸 鈴代(陶町) 第13回全国障害者スポーツ大会フライングディスク(ディスクダンス レディース・シテイング)優勝

保健衛生功労

◎保健衛生の向上発展に尽力

- ・ 福田 成司(松ヶ瀬町) 医師
- ・ 豊田 桃三(可児市) 医師

公共公益功労

◎公益団体の役員などで、地域の振興および発展に尽力

- ・ 渡邊 勝利(日吉町) 連合自治会長
- ・ 桑原 研二(土岐町) 土岐地区まちづくり推進協議会会長

消防功労

◎消防団員として多年職務に精励し、地域防災に尽力

- ・ 鈴木 明祥(土岐市)
- ・ 堀田 博隆(寺河戸町)
- ・ 板橋 茂晴(日吉町)
- ・ 伊藤 正司(日吉町)
- ・ 吉田 敏明(稲津町)
- ・ 成瀬 真(稲津町)
- ・ 河野 仁一(陶町)
- ・ 須藤 務(山田町)



*役職の記載については、功労のあった役職名を記載しています。



感謝状贈呈

- ◎公益のため多額の私財を寄附
- トヨタ瑞浪開発株式会社(日吉町)
- 伊藤 文生(土岐町)
- 野平 琢朗(明世町)
- 石黒商事株式会社(土岐市)
- 玉田医院 (故)玉田 孝男(日吉町)
- (故)瀧 慶一・美枝子
- 相続人代表 加藤 春樹(名古屋市長区)
- 鵜飼 俊吾(埼玉県上尾市)
- 山内 直之(明世町)
- 永井 士郎(東京都府中市)
- 伊藤 昌博(北海道北見市)
- 大島 和子(稲津町)
- 井籠 礼子(土岐町)
- 一般社団法人東濃社会福祉協力会(多治見市)
- 東濃遊技業組合(多治見市)
- 高田 謙次(本巣市)
- 株式会社アルペン(名古屋市中区)



教育功労者表彰

教育・文化・体育などの発展に功績のあった16人に表彰状が贈られました。

(順不同 敬称略)

教育関係職員

- ◎学校教育の向上発展に尽力
- 足立 賢治(土岐町)
- 古田 勉(山田町)
- 山田 幸男(明世町)



児童・生徒

- ◎優秀な成績が他の児童・生徒の模範
- 村瀬 大河(瑞浪小学校6年生)
- 全日本小学生ボウリング競技大会
- 小学6年生男子の部第3位
- 和田 充弘(稲津小学校6年生)
- 全国小学生陸上競技交流大会
- 岐阜県予選会ソフトボール投げの部優勝

一般

- ◎スポーツ少年団指導者として尽力
- 長谷川信洋(釜戸町)
- 伊藤 勝章(土岐市)
- ◎化石博物館ボランティアとして貢献
- 小林 伸明(愛知県蒲郡市)
- 大平 規子(名古屋市中区)
- 桑山 光夫(愛知県津島市)
- 西尾 京子(一色町)

- 沼田 大輝(瑞浪中学校3年生)
- 岐阜県中学校総合体育大会
- 陸上男子共通3000m優勝
- 楠川 将史(瑞浪中学校3年生)
- 岐阜県中学校総合体育大会
- 陸上男子共通2000m優勝
- 田中 里奈(瑞浪中学校3年生)
- 岐阜県中学校総合体育大会
- 柔道個人女子44kg以下級優勝
- 岩島 桂佑(瑞浪中学校3年生)
- 全国中学校水泳競技大会
- 男子2000mバタフライ第3位
- 佐久間孝大(麗澤瑞浪中学校3年生)
- 岐阜県中学校総合体育大会
- 陸上男子共通4000m優勝

善意 温かいお気持ちに感謝します

【救命救急活動に】

- 東濃遊技業組合 様
- 自動体外式除細動器(AED)1基

【社会福祉事業に】

- ポーラ ザ ビューティ 瑞浪中央店 様
- 37,000円
- ミツハラ防水有限会社 様
- 10,000円
- 和田のふ子 様
- 1,000,000円
- 土屋歯科医院 様
- 13,375円

【教育振興に】

- (故)瀧 慶一・美枝子 様
- 相続人代表 加藤春樹 様
- 5,000,000円
- 匿名 様
- 業務用掃除機1台
- (すずめっこ学童クラブへ)

【芸術文化振興に】

- 新日本競技ダンス連盟中部 様
- 20,000円
- 加藤孝造 様
- 黄瀬戸茶盃(2,100,000円相当)
- (名誉市民認定記念として)
- 後藤忠則 様
- 自動演奏機能付きグランドピアノ
- (2,650,000円相当)
- (総合文化センターへ)

【ふるさとみずなみ応援寄附金】

- 宮田貴志 様
- 5,000円
- 永井士郎 様
- 10,000円
- 山内直之 様
- 100,000円
- 匿名 様
- 10,000円

(平成25年7月～11月分)

平成25年度 上半期財政事情



この財政事情は、一般会計、特別会計などの平成25年9月30日現在の収支状況について、市民の皆さんにご理解いただくとともに、今後の市政発展にご協力いただくために、公表しています。

◆平成25年度予算執行状況上半期(4月～9月)

会計区分	予算	収入	支出
一般会計	141億1,320万円	72億4,783万円	60億 578万円
特別会計 計	90億5,840万円	39億6,365万円	34億9,849万円
後期高齢者医療事業特別会計	4億3,860万円	2億 679万円	1億2,022万円
国民健康保険事業特別会計	37億1,900万円	16億6,889万円	15億8,161万円
介護保険事業特別会計	30億3,520万円	14億6,242万円	11億9,220万円
介護サービス事業特別会計	2,500万円	1,127万円	969万円
農業集落排水事業特別会計	1億2,410万円	6,200万円	4,900万円
駐車場事業特別会計	4,400万円	1,947万円	1,243万円
瑞浪中央土地区画整理事業特別会計	1億 560万円	4,979万円	4,907万円
下水道事業特別会計	15億6,690万円	4億8,302万円	4億8,427万円
水道事業会計(企業会計)	収入12億2,170万円 支出18億1,804万円	7億6,325万円	4億4,527万円
財産区会計 計	4,110万円	3,394万円	1,304万円
釜戸財産区会計	2,320万円	1,824万円	641万円
日吉財産区会計	660万円	516万円	134万円
大湫財産区会計	1,130万円	1,054万円	529万円

◎問合せ 総務課財政係 ☎68-9726

私たちにご相談ください



～新しい民生委員・児童委員です～

12月1日、民生委員・児童委員が改選され、民生委員・児童委員78人、主任児童委員14人の皆さんが、厚生労働大臣から委嘱を受けました。
任期は、12月1日から平成28年11月30日までの3年間です。

◆民生委員・児童委員とは
民生委員・児童委員は、地区の推薦を受け、厚生労働大臣に委嘱された方で、地域の皆さんの立場に立って、暮らしを支援する人です。

また、皆さんの心配ごとなどを解決するため、専門機関や福祉サービスなどを紹介し、行政とのパイプ役や調整役を務めます。

◆お気軽にご相談ください
民生委員・児童委員は、地域の皆さんの相談役です。子育てに関すること、高齢者の介護に関すること、健康・医療に関することなどが、生活の中で気になっていることがありましたら、お気軽にご相談ください。

◆相談内容の秘密を守ります
民生委員・児童委員には守秘義務があります。地域の皆さんから受けた相談内容の秘密を守り、個人情報やプライバシーの保護に配慮した支援活動を行います。

◎民生委員・児童委員についての
お問い合わせ
社会福祉課 ☎68・2112

民生委員・児童委員(敬称略)

瑞浪地区

- 加藤 布久 山田1-3号
- 光岡 守彌 登り、山本、高砂、山田苑
- 野崎 朋子 入ヶ洞、西平、東平、穂並1-3丁目
- 森澤 久男 山田団地、新山田
- 吉村 孜 明賀台1-2丁目
- 河北 徳満 明賀台3-5丁目
- 三宅 芳明 北小田町1-3丁目
(東原、竹尾、市場)
- 成瀬壮一郎 北小田町4丁目、下沖町1-2丁目(台)
- 西尾 善博 南小田町1丁目的一部(中原東)、南小田町2丁目、3-4丁目的一部(大法原)、大法原団地
- 高井 洋 北小田町2丁目的一部(中原東)、南小田町1-3-4丁目的一部(中原西)
- 比留間 孝 西小田町1丁目、2丁目的一部(西原)、事業団アパートと隣接する小田町

- 小栗 育子 南垣外、宿板垣 秋英 半原、宿洞
- 酒井 孝行 平岩、松野
- 小倉 秀樹 深沢
- 伊藤さつき 北野、三和之郷
- 小栗 美穂 田高戸

主任児童委員(敬称略)

主任児童委員は、地区全体の児童福祉にかかわる問題を、専門的に担当する民生委員・児童委員です。

地区の民生委員・児童委員と協力して、子どもと親の抱えるさまざまな問題などに対して、相談や支援活動を行います。

- 有賀たか子 瑞浪地区
- 下條 寛子 瑞浪地区
- 各務 和子 土岐地区
- 兼松 仁美 土岐地区
- 安藤 裕子 明世地区
- 山内 智子 明世地区
- 小栗 智子 稲津地区
- 工藤 慎子 稲津地区
- 中村さつき 陶地区
- 三宅みゆき 陶地区
- 有我 千鶴 釜戸・大湫地区
- 三戸美知代 釜戸・大湫地区
- 酒井 明子 日吉地区
- 大竹 美保 日吉地区

- 林 保秋 西小田町3-5丁目・6丁目的一部と隣接する小田町(紺屋原、紺屋原団地、中屋敷第1・第2)
- 水野 秀行 西小田町6丁目的一部、和合町と隣接する小田町(和合)
- 南波 安利 一色町3-6丁目(寺河戸町の一部、上一色、ひばりヶ丘)
- 奥村登美子 一色町1-2丁目、上野町3丁目(下一色)
- 有賀 博 上野町1-2丁目、高月町1-2丁目、須野志町1-2丁目
- 土本 辰男 宮前町1-2丁目、寺河戸町の一部(宮前)
- 近藤 ハル 河塚、河南、河北、河東
- 宮嶋 隆之 西本町、水の木、上本町
- 遠藤 政司 中組、浪花、竜門
- 阿部 政勲 公園、樽上町(公園の一部、南上野の一部、下一色の一部)
- 三浦 守 栄町は組、に組
- 日比野隼久 栄町い組、ろ組
- 足立 賢治 一日市場上、下
- 沢井 芳美 天徳、水ノ木
- 小栗 孝 清水、木ノ暮
- 桑原 純子 鶴城、鶴城団地
- 稲垣 峰雄 名滝、奥名、下沢、名滝団地
- 選考 中 庄ヶ洞、大久手、大草、仲ヶ平
- 桑原 和男 桜堂
- 鶴飼 茂 市原5-8、16-20組
- 館林 洋子 市原1、3、9-15組
- 田中 宣子 益見1-3、益見町
- 大島八重子 上平町(益見4)
- 柴田 信行 学園台
- 加藤 敏雄 戸狩1-5、11号
- 加藤美知代 戸狩6-10号
- 伊藤 洋子 山野内1-3号
- 高木 康幸 山野内4-6号
- 山内 利信 月吉1-3号
- 早瀬 克子 月吉4-6号
- 岩島たず江 川折、山の田1-2号
- 水野 富治 産郷、中屋敷、棚田山
- 勝 靖子 五郷、神戸、三角
- 和田 秀久 羽広、下小里
- 永井 進作 須之宮、釜糠、桜ヶ丘
- 勝股 増夫 河原、小井戸、中洞、水洗
- 工藤 勝彦 上平、大牧、斧池、学園
- 伊藤 省三 東町1-3丁目、旭町1-2丁目
- 伊藤 照雄 旭町3-4丁目、宮
- 町、新町1-3丁目
- 西尾 和夫 本町1-3丁目
- 村瀬 平一 本町4丁目、梨ヶ根、元町1-3丁目
- 藤井 勝彦 新町4丁目、本町5-6丁目、西町、学校前町、あけぼの台
- 小木曾博明 細久手、東町2丁目、下山町
- 小木曾久榮 水上2-3号、事業団アパート
- 小嶋 有子 水上1-4号
- 水野 陽子 大川1-4号1
- 西尾 光枝 大川4号2-7号
- 藤田 了 宿、中切、町屋、公文垣内、公文垣内団地
- 上田小夜子 西大島、竜吟団地
- 水野 和代 中大島
- 小栗 好文 東大島
- 西戸 直美 上平、青葉台
- 木村 聖可 神徳、川戸、論枒
- 水野 隆尋 大細、上切、下切、平山、エスポラン
- 古橋起洋史 神田
- 山口 雪子 足又
- 大内 延男 北、西
- 古田 憲三 細久手
- 武市 忠章 本郷
- 小栗 敦 常柄
- 小栗 省吾 白倉

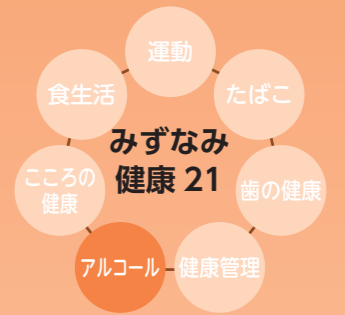

未成年とアルコール

未成年の飲酒をなくしましょう
飲酒による影響を理解しましょう

◎問合せ 保健センター ☎67・2700



◆酔っつてどういふこと？

摂取したアルコールは、胃や腸で吸収された後、血液に溶け込み、肝臓を通じて心臓から全身に運ばれ、最終的に血液によって脳まで到達します。

麻酔作用があるアルコールが脳に到達すると、脳の神経を麻痺させ、運動機能や言語機能に影響を及ぼします。

この状態を一般的に「酔った状態」と言います。

- ① 食欲の増進
 - ② ストレス解消
 - ③ 発想の転換
 - ④ コミュニケーションの円滑化
 - ⑤ HDLコレステロールの増加
- などの効果が得られます。

ところが、飲酒量が増えると脳内の血中アルコール濃度も上昇し、脳の各組織を次々と麻痺させていきます。

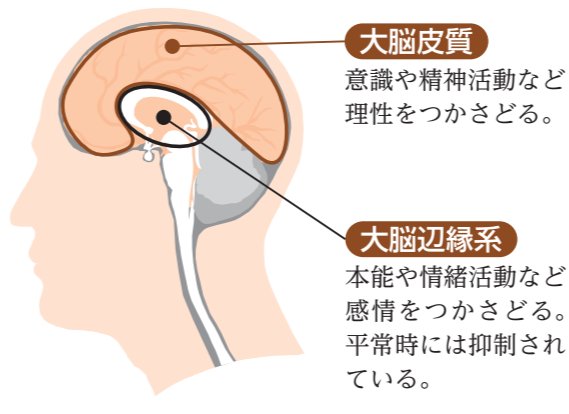

大脳皮質
意識や精神活動など理性をつかさどる。

大脳辺縁系
本能や情緒活動など感情をつかさどる。平常時には抑制されている。

血中アルコール濃度が0・0

5% (日本酒1〜1.5合、ビール大瓶1〜2本、ウイスキーシングル2〜5杯程度の量)を超えると、理性をつかさどる大脳皮質の活動が低下し、反対に本能や感情をつかさどる大脳辺縁系の活動が活発になります。

◆未成年がお酒を飲むとどうなるの？

成長期にある未成年者が飲酒した場合も、同様に脳を麻痺させます。

ところが脳の発達というのは胎児の時から思春期まで続いており、決まった場所に、決まった役割の神経細胞が作られるという複雑な発達過程をたどっています。発育途上の脳は、アルコールによる影響を受けやすく、次のよう

な症状が起こる危険性が高くなります。

- ・脳の発達が妨げられ、脳萎縮を早くもたらす
- ・記憶力、判断力、思考力、意欲の低下を起し、学生生活に影響する
- ・性格の変化(怒りっぽくなったり、自己中心的な性格)
- ・急性アルコール中毒による死亡の危険が高まる
- ・覚醒剤などの薬物依存に陥りやすい
- ・アルコール依存症になりやすい



◆未成年の飲酒の実態

未成年者の飲酒は、前述のような身体へ及ぼす影響や非行の温床になる可能性が高いことを勘案して「未成年者飲酒禁止法」によって、禁止されています。

しかし、全国的な調査によると、中学生の20%前後が、高校生男子では約半数が、飲酒の経験があることが分かっています。

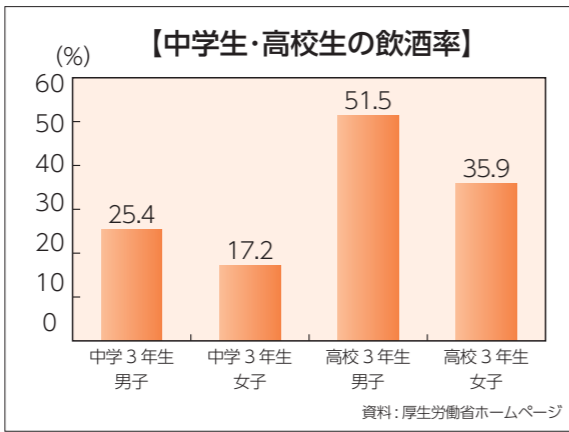

- ① 好奇心から26・6%
 - ② おいしそうだから23・8%
 - ③ 家族の影響20・3%
- また、「みずなみ健康21中間見直し報告書」によると未成年が飲酒するきっかけの上位3つは、

特筆すべきは、「③家族の影響」で、周りの大人の飲酒行動が少なからず影響していることが分かります。

また、「未成年の飲酒による影響や理由を知らない」と答えた中学生の割合は5・2%、高校生は1・8%となっています。

さらに、「未成年が飲酒してはいけないと思わない」と答えた高校生が3・0%もいます。

それぞれ低い割合ではありますが、飲酒の影響を認知できていない未成年がいることが分かります。

「飲酒の影響について、きちんと理解し、それを子どもたちに伝え、健全な育成を図ること」が、大人の役目です。

◆成人の飲酒

飲酒による弊害は、何も未成年に限ったことではありません。

飲む場所、飲む量、飲む状況を誤れば、取り返しのつかないことになり得ます。

特に、年末から年始にかけ、お酒を飲む機会が増えますので、ご自身はもちろんのこと、周りの方にも飲酒のルールを順守するよう呼び掛けてください。

◆節度ある適度な飲酒をしましょう

◎適量の目安 1日の適量は純アルコール20gとされています(厚生労働省ホームページより)

- ビール(アルコール度数5度) ……中びん1本(500ml)
- 清酒(アルコール度数15度) ……1合(180ml)
- ウイスキー・ブランデー(アルコール度数43度) ……ダブル(60ml)
- 焼酎(アルコール度数35度) ……1号(180ml)
- ワイン(アルコール度数12度) ……1杯(120ml)



◆飲んだら乗らない、乗るなら飲まない

「ほんの1杯だから大丈夫」の運転が命取りになります。

アルコールは、自分が思っている以上に、反射神経や運動能力、判断力の低下、視力の低下をきたし、中でも動く物を見る動体視力は著しく低下します。

また、ブレーキの踏み遅れ、スピードの出し過ぎなどによる事故の発生率が高くなります。



◆妊娠中・授乳中は飲酒しない

妊娠中の飲酒は、へその緒を通じてアルコールが胎児に入り込み、流産の可能性が高くなるとともに、生まれた後も奇形や脳の障害など、一生背負わなければならない障害の可能性が出てきます。

また、授乳中も同様に、母乳を通じて赤ちゃんに影響を及ぼし、脳神経系の発達を妨げることとなります。





催し

「セラパーク楽々市」開催!

- ◆日時 12月21日(土)・22日(日) 10時～16時
- ◆場所 セラミックパークMINO
- ◆内容 「あきんど市」、「骨とう市」
*「青空市」は12月から2月までの3カ月間はお休みさせていただきます。
- ◎問合せ (公財)セラミックパーク美濃 ☎28-3200

お知らせ

統計調査にご協力を!!

経済産業省(岐阜県・瑞浪市)では、12月31日現在で「工業統計調査」を実施します。



この調査は、製造業を営む事業所を対象に1年間の製造品の出荷額や原材料使用額などを調査し、製造業の実態を明らかにすることを目的に実施されます。

12月から1月にかけて、統計調査員(調査員証携帯)が製造業の事業所に伺いますので、ご協力いただきますようお願いいたします。

◎問合せ 企画政策課 ☎68-9740

「平成26年版 岐阜県民手帳」発売中

- ◆価格 630円(税込)
- ◆色 黒、紺、エンジの3色
- ◆内容 日記編(月別行事予定表・日記など) 別冊資料編(市町村勢一覧など)
- ◆販売店 大成堂書店・三洋堂書店瑞浪中央店 カーマ瑞浪店・アットホーム陶店
- *市役所および各コミュニティセンターでは取り扱いません。
- ◎問合せ 企画政策課 ☎68-9740

多治見駅北駐車場を一時閉鎖します

(仮称)多治見駅北立体駐車場を建設するため、多治見駅北駐車場を閉鎖します。JR多治見駅周辺にお越しの際は近隣時間貸駐車場、市営駅西駐車場および市営豊岡駐車場をご利用ください。

- ◆閉鎖期間 12月24日(火)～平成26年10月下旬(予定)
- *閉鎖日は変更になる場合があります。

◎問合せ
(建設)多治見市建設部五大プロジェクト建設事務局 ☎22-1111 (内線1301)
(閉鎖日など)多治見市経済部産業観光課 ☎22-1111 (内線1342)

平成26年1月から、記帳・帳簿などの保存制度の対象者が拡大されます

個人の白色申告者のうち、前々年分あるいは前年分の事業所得、不動産所得または山林所得の合計額が300万円を超える方が対象とされていた記帳と帳簿書類の保存制度は、平成26年1月から、これらの所得を生ずべき業務を行うすべての方が対象となります。
*所得税の確定申告を行う必要がなく、市・県民税の申告のみを行う方も含まれます。

国税庁 検索

◎問合せ 多治見税務署 個人課税第一部門 ☎22-0104 (ダイヤルイン)

こころの健康講演会のお知らせ

自殺の最大要因とされる健康問題、特に、こころの健康に関して、またゲートキーパーとして身近な人のこころの声に傾聴することの大切さについて学びます。

- ◆日時 平成26年1月20日(月) 14時～16時
- ◆場所 市役所2階大会議室
- ◆定員 70名(定員になり次第、締め切ります)
- ◆内容 講演「心の健康を保つためにこころの声に耳を傾けよう～自殺予防とうつ病、ゲートキーパーについて～」
講師:田伏英晶氏(聖十字病院院長)

◎申込・問合せ 保健センター ☎67-2700

募集

インディアカ交流会参加者募集

- 職場の仲間、友達同士で、楽しく汗をかきませんか。
- ◆日時 平成26年2月16日(日) 8時40分～
 - ◆場所 市民体育館
 - ◆種目 女子Ⅰ部(初心者・45歳以上のチーム)・女子Ⅱ部(一般) 混合Ⅰ部(初心者・男子のみ45歳以上)・混合Ⅱ部(一般)
 - ◆参加費 1チーム2,000円(1チーム4～8名)
 - ◆締切 平成26年2月2日(日) 17時まで
 - ◎申込・問合せ 市民体育館 ☎68-0747 ☎68-0748

瑞浪市臨時職員募集

- ◆職種 保健師 ◆募集人員 1名
- ◆勤務期間 平成26年3月3日(月)～平成27年3月31日(火)
- ◆勤務時間 8時30分～16時30分(7時間)
- ◆賃金 1,340円/時間
- ◆申込方法 市販の履歴書に資格免許証の写しを添えて平成26年1月20日(月)までに提出
- ◎申込・問合せ 保健センター ☎67-2700

介護認定審査会委員を募集します

高齢者などの心身の状況についての調査票および主治医意見書により、介護保険の要介護(支援)度を審査判定する、介護認定審査会委員を募集します。

- ◆募集人数 若干名
- ◆任期 平成26年4月1日～平成28年3月31日
- ◆勤務時間 月2日程度(水曜もしくは木曜の13時30分から2時間程度)
- ◆勤務場所 セラトピア土岐4F 介護認定審査室
- ◆報酬 1審査会出席につき16,000円
- ◆応募資格 市内に在住または在勤で、以下に掲げる資格を有し、福祉施設や医療機関などで保健、医療、福祉の実務に従事された経験のある方(資格…看護師・准看護師・保健師・理学療法士・作業療法士・言語聴覚士・社会福祉士・介護福祉士・介護支援専門員・精神保健福祉士およびこれらに準ずる資格)
- *原則として、現在、土岐市および瑞浪市で介護認定調査員として認定調査を行っている方は、介護認定審査会委員にはなれません。
- ◆応募方法 応募用紙(市ホームページからダウンロード、または瑞浪市高齢介護課にて配布)に必要な事項を記入のうえ、高齢介護課へ持参または郵送
- ◆応募期限 平成26年1月10日(金)必着
- ◆選考方法 書類審査および面接
- ◎問合せ 土岐市・瑞浪市介護認定審査会 ☎53-4041

健康

認知症相談日のお知らせ

- 物忘れや同じ話を繰り返すなど、「ちょっと変だな」「以前の様子と違う」といった気になる症状があれば、早めにご相談ください。
- ◆日時 平成26年1月17日(金) 13時30分～(1人60分程度)
 - ◆場所 保健センター ◆担当者 精神科医師
 - *前日までに電話予約が必要です。なお、家族が代理で相談いただいても結構です。
 - ◎申込・問合せ 地域包括支援センター ☎68-2117

胃がん・大腸がん・肺がん検診(要予約)

- ◆日時 平成26年1月9日(木) 8時30分～11時
- ◆場所 保健センター
- ◆対象者 40歳以上の希望者(全地区)
- ◆費用 個人負担 各500円
- *平成25年度最後の検診となります。まだ、受診されていない方は、ぜひ、受診してください。
- ◎予約・問合せ 保健センター ☎67-2700

～お詫びと訂正～
「広報みずなみ」11月15日号3ページ中のグラフの先生の氏名が誤っていました。
◎聖マリアンナ医科大学内科学 教授 田中透
◎聖マリアンナ医科大学内科学 教授 田中逸
お詫びして訂正します。

平成26年4月採用の瑞浪市職員を募集します

- ◆職種・採用予定人員
事務職…若干名 技術職…若干名
- ◆受験資格
 - ①事務職 昭和58年4月2日以降に生まれ、学校教育法に基づく大学(これと同等以上の学歴を含む)を卒業(見込み)の方
 - ②技術職 上記の事務職受験資格要件を満たす方で、土木の技術に関する専門課程を修了した方、または修了見込みの方
- ◆試験
 - 【1次試験】
 - ・日程 平成26年1月25日(土)
 - ・場所 瑞浪市役所
 - ・科目 教養試験・適正検査・作文
 - 【2次試験】
 - ・日程 平成26年2月13日(木)
- ◆募集要項および申込書の配付
 - ・12月16日(月)から秘書課にて配布します。
 - ・募集要項および申込書の郵送による請求は、返信先を記入した返信用封筒(A4サイズ、120円切手貼付)を同封してください。
- ◆受付期間
 - 12月16日(月)～平成26年1月10日(金)
 - *土・日・祝日、年末年始(12月28日～1月5日)は除く。郵送(簡易書留に限る)の場合は、1月10日(金)必着のこと。
 - *その他詳細は、募集要項および市ホームページをご覧ください。
- ◎問合せ
☎509-6195 瑞浪市上平町1-1
瑞浪市総務部秘書課 ☎68-9743





サイエンスワールド後期公開講座「からくり動物園」

紙を使って作る、不思議からくり。動物をモチーフにしたからくりで、からくり動物園を作ってみよう。

◆日時 平成26年1月19日(日)

①10時～11時30分 ②13時30分～15時

◆対象 小学生以上 午前・午後とも18名
(ただし、小学3年生以下は保護者とペアでご参加ください)

◆参加費 200円 ◆申込 12月19日(木) 9時より電話にて受け付け

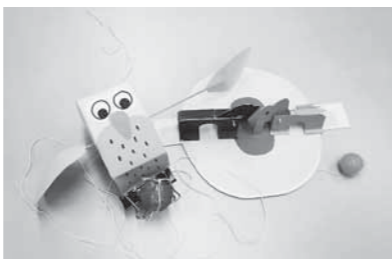

チャレンジワークショップ「磁石のふしぎ」

身近なおもちゃの一つでもある磁石。今回のチャレンジワークショップでは、磁石の性質から応用までを楽しく体験します。

リニアモーターカーの原理などにも触れ、磁石の不思議を体験します。

◆日時 平成26年2月11日(火・祝)までの土・日・祝日のみ開催

①10時 ②11時15分 ③13時30分 ④14時45分

◆対象 小学生以上(ただし、小学4年生以下は保護者とペアでご参加ください)

◆定員 各回10名 ◆参加費 300円 ◆申込 当日会場にて受け付け

家庭でできる科学の実験コーナー

おいしそうな飲み物・・・?～化学反応で液体の色変わりを楽しもう～

【用意するもの】 ペットボトル、片栗粉、ヨウ素(ヨード)を含んだうがい薬、両面テープ、ビタミンC(100円ショップなどで販売されているサプリメント)

【実験の手順】

- 手順① 片栗粉を熱湯に溶かします。
- 手順② ペットボトルに水、ヨウ素(ヨード)を含んだうがい薬、①で作った水溶液を少しずつ入れます。(ヨウ素デンプン反応が起こって、青紫色になります)
- 手順③ ペットボトルのふたの裏に両面テープなどで、ビタミンCの粉(粒)を付着させます。
- 手順④ ペットボトルにふたをして、ペットボトルを振ると・・・?(酸化還元反応)

【解説】

うがい薬に含まれているヨウ素には酸化力、殺菌効果があります。手順②により、ヨウ素は、片栗粉に含まれているデンプンと反応して、青紫色に変化します。これが有名な**ヨウ素デンプン反応**です。

一方、ペットボトルの裏に貼り付けたビタミンCには還元性があるため、ヨウ素のような酸化剤と反応します。

こうして、ヨウ素とビタミンCが反応することによって、**酸化還元反応**が起こり、色が手順①で作った水溶液の色に戻ります。

あらかじめ、手順①で作った水溶液に食紅などで色をつけておくと還元反応の結果、食紅の色まで戻るので、ジュースのように見せかけることもできます。手軽で簡単にできる科学マジック。年末の忘年会などでいかがですか?

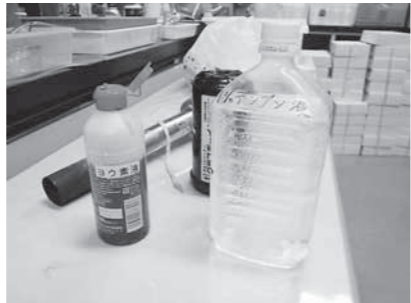

みんなと学校と教育委員会の

ほっとマイスクール

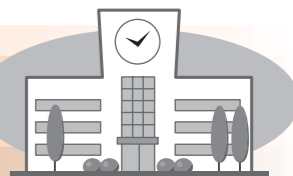

瑞陵中学校



生徒会執行部の呼びかけに応じて行われた1年生の学年集会

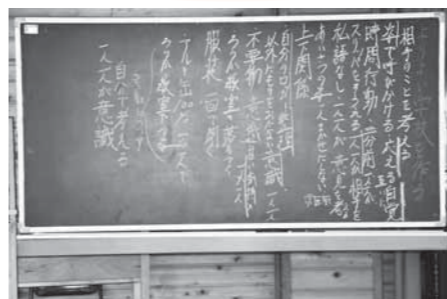

瑞陵中学校では、毎週火曜日にアルミ缶回収を行っています。全クラスの参加率が100%になるように、代議員会を中心に呼びかけています。ただ呼びかけるだけではなく、100%にすることで何が得られるのか、アルミ缶回収をする意義を考えることもしました。私たちが持つてくるアルミ缶が貧しい国のためになること、たかが1個のアルミ缶であっても、みんなが協力することで大きな力になること、人の役に立つ活動で「ぬくもり」につながるものだとということを後期のスタートの全校集会の中でも改めて確認しました。

後期生徒会では、「ぬくもり」ある姿というのは「人を思いやる姿」ととらえています。小さなきっかけさえも「ぬくもり」につながるかと考えています。

仲間からの呼びかけに応える姿、仲間の問題提起をする姿、全校に働きかける姿。そうしたことも「ぬくもり」と考え、瑞陵中生の「ぬくもり」の姿を少しでも多くして、全校はもとより、地域にも貢献できるようにしていきたいと考えています。

後期生徒会長 木元 彩乃

「ぬくもり」ある姿をめざし、全校・地域への波及を! 伝統の合唱を受け継いで!



▲3年生による校内での合唱披露



▲先輩の合唱に聴き入る後輩たち

瑞陵中学校には、伝統となっている三つの柱があります。そのうちのひとつが合唱です。私たちが目指す合唱の姿を、**合唱五項目**として掲げ、日々、合唱活動に取り組んでいます。

また、その伝統を後輩に伝えるために、「縦割り交流会」を実施しています。他の学年の合唱を聴くことで、良い点、改善点を見つけて、自分たちの合唱に生かすことができます。そして、縦のつながりを大切にして、全校生徒でよりよい合唱を目指しています。

先日、「瑞浪市小中音楽会」の前に、3年生の学年合唱を1・2年生に披露しました。瑞陵中学校の名前を背負って舞台に立つ私たちの姿を、後輩に示すことができ、とても良い発表会になりました。

卒業式には、全員が合唱五項目を達成し、全員で全力の合唱ができるように頑張っています。

後期合唱委員長 加納 歩実

困りごと相談 (1月分)

市役所 (1階市民相談室)

行政相談

1月14日(火)
13時~16時
*2階入札室で開催
します。
市民協働課 ☎68-9748



身体障がい者相談

1月9日(木)
10時~12時
社会福祉課 ☎68-2113



住宅修繕相談

1月15日(水)
10時~15時
都市計画課 ☎68-9817



消費生活相談(予約制)

毎週火曜日
10時~16時
*専門相談員による
消費生活相談
市民協働課 ☎68-9748

ハートピア (相談室)

弁護士による法律相談

1月7日(火)
10時30分~12時
1月16日(木)
13時30分~16時
(予約受付12月20日(金)~)
市民協働課 ☎68-9748
*多重債務相談随時受付

障がい者就労巡回相談

1月21日(火)
13時30分~15時
社会福祉課 ☎68-2113

結婚相談

1月8日(水)・26日(日)
10時~16時
子育て支援室 ☎68-2115

心配ごと相談

1月6日(月)・14日(火)・
20日(月)・27日(月)
13時30分~16時
社会福祉協議会 ☎68-4148

人権・こまりごと相談

1月16日(木)
13時30分~16時
市民協働課 ☎68-9748

高齢者・障がい者 権利擁護相談

1月9日(木)
13時30分~16時
社会福祉協議会
☎68-4148

児童相談

1月22日(水)
10時~15時
子育て支援室
☎68-2115

母子相談

1月15日(水)
10時~15時
子育て支援室
☎68-2115

総合文化センター

司法書士による 夜間無料法律相談

1月8日(水)
18時~20時
市民協働課
☎68-9748

教育支援センター

教育相談

毎週火・木曜日
13時~17時
(1月2日・21日を除く)
教育相談室
☎67-3338

陶児童館

移動家庭児童相談

1月8日(水)
10時~12時
子育て支援室 ☎68-2115

いじめ110番ダイヤル

学校でのいじめについて、
悩まず電話してください。

☎080-1615-2571
☎080-1614-2572

児童虐待通報電話
子育て支援室
☎68-2115

1月の納期 (お支払いは便利な口座振替で)

○市県民税(普通徴収)	4期分	1月31日(金)
○市県民税(特別徴収)	12月分	1月10日(金)
○国民健康保険料	1月分	1月31日(金)
○後期高齢者医療保険料	7期分	1月31日(金)
○保育料・幼稚園授業料	1月分	1月31日(金)
○水道料金・下水道使用料	12月分	1月31日(金)
○市営住宅使用料	1月分	1月31日(金)
○介護保険料	1月分	1月31日(金)

1月の斎場のお休み 環境課 ☎68-9806

1日(水・祝)・3日(金)・9日(木)・15日(水)・21日(火)・27日(月)

文化施設 1月の休館日

総合文化センター	1日、2日、3日、4日、6日、13日、 20日、27日
市民図書館	1日、2日、3日、4日、6日、14日、 20日、27日、31日
市民体育館	1日、2日、3日、4日、6日、14日、 20日、27日
化石博物館 陶磁資料館 市之瀬記念美術館 地球回廊	1日、2日、3日、4日、6日、14日、 20日、27日
自然ふれあい館	1日、2日、3日、4日、6日、14日、 15日、20日、27日
サイエンスワールド	1日、2日、3日、6日、7日、14日、 15日、20日、27日

住民税の特別徴収(給与天引き)への切り替えをお願いします

特別徴収とは、給与支払者が住民税の納税義務のある給与所得者(従業員)に代わり、毎月の給与から住民税を天引きし、各市町村へ納税する制度です。この方法に切り替えると次のように納税も便利です。

- ①従業員の方は、自分で金融機関へ行って納税する手間が省けます。
- ②年間4回の納税が毎月の給与天引き(年間12回)になり、1回あたりの負担が少なくなります。
- ③従業員ごとの税額を各市町村が計算しますので、源泉所得税のような毎月の税額計算は不要です。

特別徴収による納税のしくみ

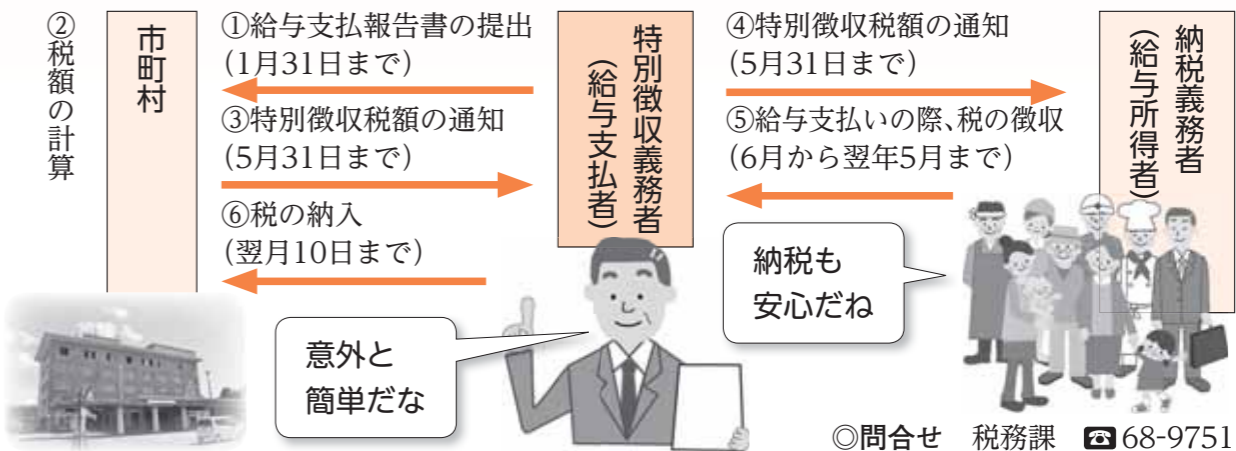

化石博物館ナビ

問合せ ☎68-7710



コラム

野外学習地から見つかる化石2 ~イシカゲガイとカガミガイ~

ウソジミについて野外学習地で見つかりやすい貝化石は、イシカゲガイ(*Clinocardium andoi*)とカガミガイ(*Phacosoma nomurai*)です。イシカゲガイは、大きさ1~3センチほどで、縦肋があります。カガミガイは、大きさ3~5センチで、丸く、横肋があります。この2つの種は、野外学習地以外にも瑞浪市の各所から見つかっています。両種の現生種は、水深0~50メートルの砂底に生息しています。

*スケールバーは1cmを示す。

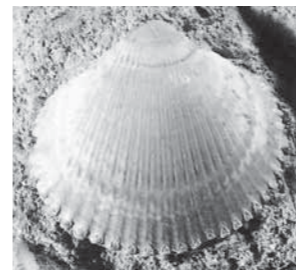

イシカゲガイ
Clinocardium andoi

産地:土岐町一日市場



カガミガイ
Phacosoma nomurai

産地:明世町戸狩



産地:明世町月吉



産地:明世町山野内

1月のイベント

1月19日 みずなみ化石教室 半日コースを開催します。

子どもの健康情報

年齢に合わせた

歯みがき習慣を身につけよう

歯みがきは、お風呂で体を洗い、肌を清潔にして病気にならないようにすることと同じです。「嫌がるから、させてくれないから、出来ない!」が続くと、むし歯や歯肉炎などの病気になってしまいます。年齢に合わせた歯みがきを根気よく頑張りましょう。



◆0歳～1歳 口に触られることに慣れましょう

歯が生える前から口の周りや口の中を触られることに慣れさせましょう。お母さんの指や赤ちゃん用の歯ブラシを使って一日に何回も触ってあげましょう。触るのは寝る前ではなく、機嫌のいい時間にしましょう。

◆1歳半～3歳 歯みがきに親みましょう

朝晩の歯みがきを習慣にしましょう。甘いおやつに気をつけている場合、仕上げに力を入れるより、自分でみがけるように、家族みんなでみがく時間を作りましょう。でも、おやつに気をつけることができていないなら、泣いても、身体を押さえて1日に1回は仕上げみがきをしましょう。

◆4歳～5歳 自分でみがこう!!

仕上げみがきはもちろん必要ですが、自分でやらせて、上手に出来たらほめて、やる気を育てましょう。また、この時期は奥歯のむし歯が増えやすいため、歯みがきにはデンタルフロス(糸ようじ)を使いましょう。

◆6歳～12歳 歯並びにあわせた歯みがきをしよう

子どもの歯が抜け、大人の歯が生え始めると、口の中は汚れが付きやすく、みがきにくくなります。子どもが歯みがきを面倒がるのもこの時期です。テレビを消して、声をかけ、きちんとみがく時間を作りましょう。

乳幼児健診・相談・歯みがき教室 1月分 場所=保健センター/料金=無料

健診・相談・教室名	実施日	受付時間	対象者	持ち物
4カ月児健康診査	1月28日(火)	12:00開始	平成25年9月生まれ	母子健康手帳 アンケート
1歳6カ月児健康診査 *健診終了後希望者に歯みがき教室を実施します。	1月10日(金)	12:45開始	平成24年6月1日 ～6月15日生まれ	母子健康手帳 問診票・アンケート コップ・タオル *保護者の歯科健診も同時に実施します。
	1月17日(金)		平成24年6月16日 ～6月30日生まれ	
3歳児健康診査 *健診終了後希望者に歯みがき教室を実施します。	1月24日(金)	12:30～12:45集合	平成23年1月1日 ～1月15日生まれ	母子健康手帳 問診票・アンケート 早朝尿(容器を送付します) コップ・タオル
	1月31日(金)		平成23年1月16日 ～1月31日生まれ	
乳幼児相談	1月8日(水)	9:30～11:00受付	乳幼児希望者	母子健康手帳
6カ月児健康相談 および離乳食教室	1月7日(火)	9:30開始	平成25年7月生まれ	母子健康手帳
中期離乳食教室	1月7日(火)	13:30開始	平成25年5月生まれ	母子健康手帳
1歳児すくすく教室	1月16日(木)	第1子 10:40開始 第2子以降 9:40開始	平成25年1月生まれ	母子健康手帳・お茶
2歳児歯みがき教室	1月20日(月)	9:00～11:00受付	平成24年1月生まれ	母子健康手帳 歯ブラシ・コップ タオル
2歳6カ月児歯みがき教室	1月14日(火)		平成23年7月生まれ	
3歳6カ月児歯みがき教室	1月21日(火)		平成22年7月生まれ	
4歳・4歳6カ月児歯みがき教室	1月23日(木)		平成22年1月生まれ 平成21年7月生まれ	
6歳臼歯むし歯予防教室	1月27日(月)	15:30開始	平成20年1月生まれ	母子健康手帳 コップ・タオル

◎申込・問合せ 保健センター ☎67-2700

子育て支援センターだより

一緒に遊ぼうよ!(1月分)

場所 各子育て支援センター 時間 9時30分開所

	おんぶにだっこ	愛モア	ハグハグ	スマイル
0歳児ふれあい体操	1月22日(水)	1月10日(金)	1月21日(火)	1月16日(木)
1歳児親子遊び	-	1月23日(木)	-	1月24日(金)
2歳児親子遊び	-	1月21日(火)	-	1月15日(水)
プレママディ	毎週水曜日	毎週金曜日	毎週火曜日	毎週木曜日

♡プレママディ：初めて出産されるママの参加日(母子健康手帳持参)

*申し込みは事前に各子育て支援センターにお願いします。申込人数に合わせて、スペースの活用や遊び道具の準備をしますので、事前申込のご協力をお願いします。

*詳しい予定表は、各子育て支援センターなどにあります。来館の参考にしてください。

*上記以外でも、月曜日から土曜日までいつでも利用できます。(詳しくは各子育て支援センターにお尋ねください)



<おしゃべりサロンのご案内>

同じ地域で子育てをしている人たちとおしゃべりやふれあい遊びなど、親子で楽しいひと時を過ごしませんか。

◆日程・場所(各会場とも10時～11時30分)

地区	日程	場所
明世町・薬師町・松ヶ瀬町・和合町	1月22日(水)	月吉公民館
土岐町	1月24日(金)	子育て支援センター「ハグハグ」

◆対象 0歳～就園前の親子

◆持ち物 お茶、必要な方はバスタオルなどの敷物



= 子どもと遊ぼう =

♡ストレス解消と、父と子の心の絆づくり♡

<子どもの自立心を育てるのに、いちばん大切なのが遊びです>

*6カ月を過ぎると「いないいないばあ」が楽しめるようになります。

*10カ月を過ぎるころになると、体もしっかりしてくるので、全身を使った遊びが出来るようになります。「高い高い・飛行機ブーン」など。

*1歳ごろになると次第に好奇心が強まり、イタズラが出てきます。行動範囲も広くなり、お母さんは、育児で疲れていてなかなか子どもの体を使った遊びにはついていけません。そういう時こそ、お父さんの出番!お父さんにとっても、ストレス解消になります。

(ただし、あまり激しい動きには要注意です)

♡子どもも体を使った遊びの中で、さらに体を丈夫にしていきます。そんな中で、子どもとお父さんの心の絆がしっかりと育まれていくのです。

～明橋大二氏 「忙しいパパのためのハッピー子育て」より～

◎申込・問合せ

おんぶにだっこ(稲津小学校横) ☎66-1064 ハグハグ(桔梗幼稚園内) ☎67-1136

愛モア(みどり幼稚園内) ☎66-1325 スマイル(竜吟幼稚園内) ☎63-2060

*センターへの電話が繋がらないときは、「おんぶにだっこ」(連絡時間 9時～16時まで)に連絡をお願いします。

年末年始の業務のお知らせ

市役所の一般業務は12月28日(土)から1月5日(日)までは休業となり、その他の業務については下記のとおりとなります。

なお、市役所休業期間中の問い合わせは☎68-2111(代表)までお願いします。

戸籍の届出(出生・死亡など)

休みの間は、市役所宿・日直で受け付けています。
◎問合せ 市民課 ☎68-9784

住民票の発行

12月27日(金)17時15分までに電話予約をすれば、休み期間中に市役所日直(8時30分～17時15分)で受け取ることができます。

なお、その他の証明発行は行いません。

◎問合せ 市民課 ☎68-9784

ごみの収集

- ・**可燃ごみ** 年末 12月28日(土)月・木地区まで収集
12月29日(日)火・金地区まで収集
年始 1月6日(月)の地区から収集
 - ・**不燃ごみ** 12月26日(木)の地区まで収集
 - ・**資源ごみ** 12月27日(金)の地区まで収集
- ◎問合せ クリーンセンター ☎68-6010

ごみの持ち込み

12月29日(日)16時まで持ち込み可

- ・**可燃ごみ** } クリーンセンター ☎68-6010
 - ・**資源ごみ** }
 - ・**不燃ごみ** 不燃物最終処分場 ☎68-3029
- ※大きな物は小さく壊してから持ち込みください。

犬・猫の引き取り(飼い犬・猫は有料)

- ・年末最終の引取日 12月16日(月)9時～11時
 - ・年始最初の引取日 1月6日(月)9時～11時
- *引取日以外は、犬・猫の引き取りは一切行いません。
◎問合せ 東濃保健所 ☎23-1111 内線366

し尿汲み取り作業・受付

- ・年末の作業は12月29日(日)まで行いますが、混雑が予想されるため年末収集を希望される方は12月20日(金)までにお申し込みください。
 - ・年始の作業は1月6日(月)より行います。
- ◎問合せ (有)中部環境 ☎67-0385

水道・下水道の緊急修繕

年末年始の漏水、排水管のつまりなどの修理は、最寄りの指定工事店または市役所の宿・日直(☎68-2111)へご連絡ください。

年末年始の急病

土岐市及び瑞浪市休日急病診療所 ☎59-1500

●年末年始の診療

12月31日(火)～1月3日(金)

- ・所在地 土岐市駄知町 1272-5
- ・診療科目 内科・小児科
- ・診療時間 9時～18時
- ・受付 17時30分まで



●休みの日の急病で困った時は、

救急医療情報センターへ ☎68-3799

休日診療・夜間在宅当番医院をお知らせします。

年末年始の歯科休日在宅当番医

診療時間 9時～15時 *当日電話予約が必要です。

期日	在宅当番医院	電話番号
12月30日(月)	グリーン歯科水野	67-0007
12月31日(火)	土岐歯科医院	68-2306
1月1日(水・祝)	佐々木歯科医院	68-3776
1月2日(木)	大塩歯科医院	65-2055
1月3日(金)	加藤歯科医院	67-0648
1月4日(土)	水野歯科医院	63-2028
1月13日(月・祝)	小木曾歯科医院	67-1788

公共施設の年末年始のお休み

瑞浪市役所	12月28日(土)～1月5日(日)
ハートピア	12月28日(土)～1月4日(土)
総合文化センター 陶磁資料館 化石博物館 市之瀬記念美術館 地球回廊 市民体育館	12月28日(土)～1月4日(土)
市民図書館	12月27日(金)～1月4日(土)
自然ふれあい館	12月28日(土)～1月4日(土)
サイエンスワールド	12月29日(日)～1月3日(金)
地域交流センター 「ときわ」	12月29日(日)～1月3日(金)
斎場	12月31日(火)～1月1日(水・祝)