

樹齡千三百年の御神木に

まちの願いを込めて

9月21日 神明神社の大杉のしめ縄が掛け替えられました。(大湫町)

「瑞浪市の決算状況」をお知らせします

この公表は、市の財政や納めた税金がどのように使われているかを市民の皆さんに知っていただき、市政に対し一層の理解と関心を深めていただくため、行っているものです。

その他の内訳
 使用料及び手数料 3億2,661万円 2.1%
 諸収入 3億1,430万円 2.0%
 分担金及び負担金 2億1,775万円 1.4%
 ゴルフ場利用税交付金 1億9,831万円 1.3%
 地方譲与税 1億7,562万円 1.1%
 財産収入 1億2,685万円 0.8%
 寄附金 8,100万円 0.5%
 自動車取得税交付金 5,554万円 0.4%
 株式等譲渡所得割交付金 3,044万円 0.2%
 配当割交付金 1,904万円 0.1%
 地方特例交付金 1,884万円 0.1%
 利子割交付金 1,402万円 0.1%
 交通安全対策特別交付金 532万円 0.0%

＜平成25年度一般会計決算＞

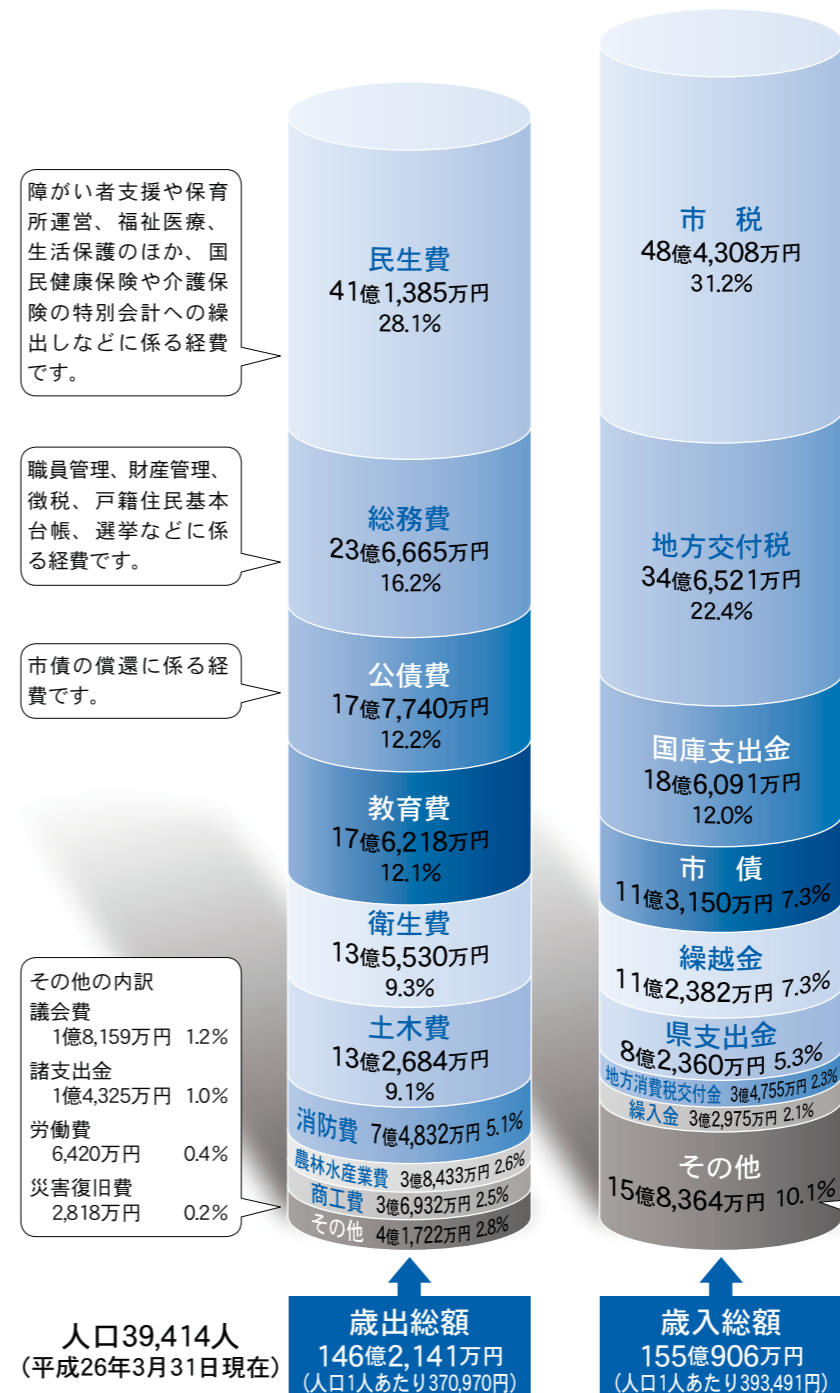

障がい者支援や保育所運営、福祉医療、生活保護のほか、国民健康保険や介護保険の特別会計への繰出しなどに係る経費です。

職員管理、財産管理、徴税、戸籍住民基本台帳、選挙などに係る経費です。

市債の償還に係る経費です。

その他の内訳
 議会費 1億8,159万円 1.2%
 諸支出金 1億4,325万円 1.0%
 労働費 6,420万円 0.4%
 災害復旧費 2,818万円 0.2%

人口39,414人 (平成26年3月31日現在)



▲瑞浪幼稚園大規模改修

市議会9月定例会で平成25年度決算が認定されました。一般会計の歳入総額は155億906万円、前年度比5億361万6千円、3.6%の増となりました。この要因は経済対策のための国庫支出金が増加したことや、市税のうち固定資産税や都市計画税が増加したためです。一般会計の歳出総額は146億2141万円、前年度比7億7234万円、5.6%の増となりました。この要因は、瑞浪幼稚園大規模改修や、明世小学校大規模改修などの大規模な事業を行ったことによるものです。今後も経常経費削減に努め、市民の防災・減災対策や地域活性化対策などを積極的に推進し、市民一人ひとりが快適に暮らせるまちづくりを行います。

市債残高の状況

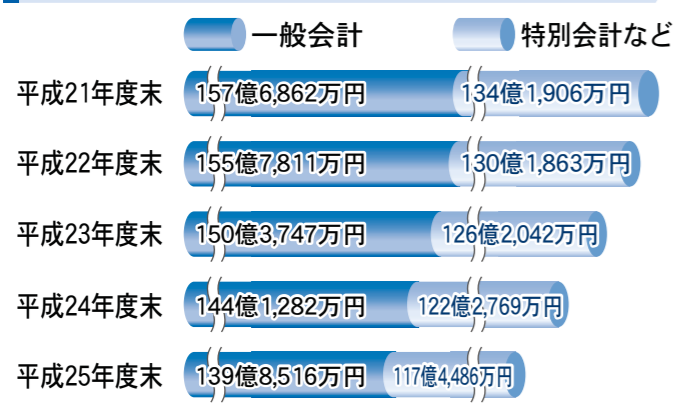

道路整備などの大きな事業を行う際には多額の資金が必要となります。しかし、その資金を単年度で確保することが困難である場合には、市債(市の借金)を借り入れて事業を行います。市債には、将来の税金を返済に充てることで、整備される施設を利用する世代間の費用負担を公平にするという効果もあります。平成25年度は財政融資資金などの政府資金と市中銀行など民間資金を借入先としています。市債残高は総額で減少しており、市債は、返済能力範囲内で計画的に活用しています。

平成25年度特別会計および財産区会計決算の状況

特別会計とは、特定の事業に伴う使用料や手数料などによってその事業を行うための会計で、歳入、歳出の状況を分かりやすくするために一般会計と区別しています。財産区会計(3会計)と合わせ報告します。

会計名	歳入決算額	歳出決算額	歳入歳出差引額
特別会計 計	91億9,920万円	88億6,938万円	3億2,982万円
後期高齢者医療事業特別会計	4億2,676万円	4億1,914万円	762万円
国民健康保険事業特別会計	39億8,758万円	37億6,107万円	2億2,651万円
介護保険事業特別会計	29億9,233万円	29億 814万円	8,419万円
介護サービス事業特別会計	2,238万円	2,190万円	48万円
農業集落排水事業特別会計	1億1,647万円	1億1,624万円	23万円
駐車場事業特別会計	4,751万円	4,193万円	558万円
瑞浪中央土地区画整理事業特別会計	1億 319万円	1億1,078万円	△759万円
下水道事業特別会計	15億 298万円	14億9,018万円	1,280万円
財産区会計 計	5,350万円	2,707万円	2,643万円
釜戸財産区会計	3,076万円	1,493万円	1,583万円
日吉財産区会計	662万円	252万円	410万円
大湫財産区会計	1,612万円	962万円	650万円

◎問合せ 総務課 ☎68-9726

水道事業の決算状況を報告します

平成25年度は市原配水池新設工事に着手しました。また、水道配水管の耐震化工事を実施しました。

◆業務状況 給水件数:14,306件
 総給水量:3,865,355m³(前年度比29,655m³増)



◆経理状況 (税込)

収益的収支決算				資本的収支決算			
収入		支出		収入		支出	
営業収益	8億8,799万円	営業費用	9億1,974万円	工事負担金・分担金	3,109万円	建設改良費	2億5,702万円
営業外収益	1億3,298万円	営業外費用	6,129万円	出資金	1,884万円	企業債償還金	3億 998万円
特別利益	0万円	特別損失	2,933万円	補助金	1,750万円	計	5億6,700万円
計	10億2,097万円	計	10億1,036万円	計	6,743万円		

◎問合せ 上下水道課 ☎68-9821

市制60周年記念 瑞浪市環境フェア

さかなクンのギョギョッとびっくりお魚教室!!



入場無料 ※要事前申し込み

日時 平成26年11月29日(土)
会場 瑞浪市総合文化センター 文化ホール
時間 講演/13時30分~15時(開場13時)

さかなクン(東京海洋大学客員准教授)
お魚の豊富な知識と経験に裏付けされたお話が子どもからシニアにまで大人気のさかなクンです。東京海洋大学客員准教授として、お魚を通じて漁業・魚食、環境問題や低炭素社会の実現に向け、全国各地で積極的に講演を行っています。2010年には絶滅したと思われていたクニマス^①の生息確認に貢献。さらに海洋に関する普及・啓発活動の功績が認められ、「海洋立国推進功労者」として内閣総理大臣賞を受賞。「朝日小学生新聞」や「家庭画報」「月刊ローソク」にてコラムを連載中。
★環境省 地球いきもの応援団・生物多様性リーダー
★文部科学省 日本ユネスコ国内委員会広報大使
★農林水産省 お魚大使

「さかなクンのギョギョッとびっくりお魚教室!!」申込方法

入場ご希望の方は往復はがきに、代表者の①住所②氏名③電話番号④希望人数を記入の上、10月31日(金)必着でご応募ください。申込者多数の場合は抽選の上、当選者を決定し、結果は返信はがきにてお知らせします。

*申し込みはおひとり1枚限りで、希望人数は1枚につき4人までとします。この制限を超えたり、必要事項が明記されていないものは無効となります。

<p>青 509-6195 往信 瑞浪市経済環境課 「さかなクン」係</p>	<p>緑 郵便番号 返信 代表者の住所 代表者の氏名</p>
<p>何も記入しない</p>	<p>○代表者の住所 ○代表者の氏名 ○電話番号 ○希望人数</p>

環境フェアのイベント(10時~15時30分)

○協力企業・団体のイベント

- ・うちエコ診断で、ライフスタイルに合わせて、無理なくできる省エネ対策を考えよう!(県地球温暖化防止活動推進センター)
- ・土岐川の生き物たちを、見て、さわって楽しみながら学ぼう!(土岐川観察館)
- ・約500万人を育む土岐川・木曾川・矢作川の自然を、生き物を通じて学ぼう!(県環境管理課)
- ・『カーボンオフセット』って知っていますか?(ウェイストボックス)
- ・リサイクル本無料配布(市民図書館)
- ・太陽光発電について学ぼう(PALイタガキ)

○市主催のイベント

- ・環境課関連補助金相談会
- ・ごみの分別の仕方~ごみの正しい分別方法を知ってごみの減量・リサイクルにつなげよう~
- ・エコバッグ配布(ペットボトル1人2本以上でエコバック1個と交換)
- ・リサイクル自転車抽選(通勤・通学に便利な自転車を応募で当てよう!当日15時当選発表!)



◎問合せ 環境課 ☎68-9806

瑞浪市の財政を診断します

~平成25年度の瑞浪市の健全化判断比率~

地方公共団体の財政の健全化に関する法律に基づき、瑞浪市の財政状況を判断するための指標をお知らせします。

平成25年度の瑞浪市の財政は、すべての指標において早期健全化を要する基準を下回る黒字経営で、将来の負担も適正な範囲にあります。今後も、引き続き安定した健全な財政運営に努めてまいります。

○健全化判断比率

(黒字および算定されない場合は「-」で表示) 単位:%

実質赤字比率	- (13.52)
連結実質赤字比率	- (18.52)
実質公債費比率	4.5 (25.0)
将来負担比率	- (350.0)

表中の()内の数値は、瑞浪市の早期健全化基準です。

○公営企業の資金不足比率

(資金不足がない場合は「-」で表示) 単位:%

瑞浪市農業集落排水事業特別会計	- (20.0)
瑞浪中央土地区画整理事業特別会計	- (20.0)
瑞浪市下水道事業特別会計	- (20.0)
瑞浪市水道事業会計	- (20.0)

表中の()内の数値は、瑞浪市の経営健全化基準です。

健全化判断比率とは...

平成20年度から導入された地方財政の新しい判断基準であり、市の財政状況をみる大切な指標です。「早期健全化基準」を超えた場合は、「財政健全化計画」を策定、実施しなければなりません。その上に「財政再生基準」があり、これを超えると、さらに厳しい是正措置をとることとなります。ただし、この指標の悪化を警戒するあまり、本当に必要な事業まで抑制するようなことのないよう、財政運営は常に歳入と歳出のバランスに注意を払っていかねばなりません。

公営企業の資金不足比率とは...

水道事業や下水道事業など公営企業に係る特別会計を設けて運営される事業を公営企業と言い、公営企業の事業規模と資金の不足額の割合を指標化したものです。「経営健全化基準」を超えた場合は、「経営健全化計画」を策定、実施しなければなりません。公営企業の資金不足が大きいと一般会計に大きな影響が及びますので、個々の収支を事前にチェックしています。

◎瑞浪市の実質公債費比率

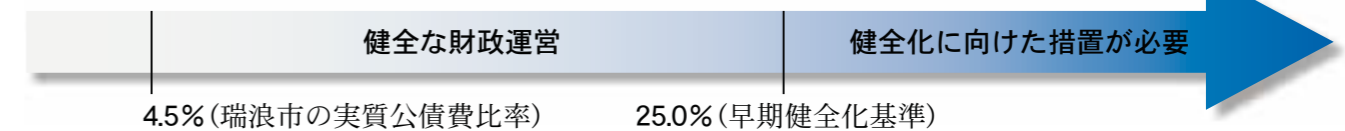

◎各指標の説明

◆実質赤字比率

一般会計などの歳入総額から歳出総額を差し引いた額の標準財政規模に対する割合

◆連結実質赤字比率

瑞浪市の全会計の実質赤字額および資金不足額の合計額の標準財政規模に対する割合

◆資金不足比率

公営企業会計ごとの事業の規模に対する資金の不足額の割合

◆実質公債費比率

一般会計などが負担する瑞浪市全体の元利償還金などの標準財政規模(普通交付税による財源措置分を除く)に対する割合

◆将来負担比率

一般会計などが将来負担すべき実質的な負債の標準財政規模(普通交付税による財源措置分を除く)に対する割合

標準財政規模とは、地方公共団体の一般財源の標準規模を示すものです。平成25年度の瑞浪市の標準財政規模は89億7,632万円です。

◎問合せ 総務課財政係 ☎68-9726



まちづくり活動のコーナー

大湫町コミュニティ
推進協議会事務局

町民総出でまちづくりを推進します!

8月16日(土)には、毎年恒例の「大湫町夏祭り」を開催しました。朝は晴れ間がのぞいていましたが午後から大雨が…。

そのため、公民館の中で開催しましたが、今年は中高生のボランティアのお兄さん、お姉さんが準備からサポートしてくれました。



また、子供バサラでは切れの良い踊りを披露し、祭りに今まではない活気を与えてくれました。



おかげで溢れんばかりの人で盛り上がり、盛大なお祭りとなりました。

9月14日(日)には、75歳以上を対象とした大湫地区敬老会が開催されました。大湫町敬老会は他地区にない、区長会など諸団体の協力を得て開催されるもので、今年も「集まろう会」による子ども太鼓をはじめ、マジックショーなど小さな子どもからお年寄りの方まで多くの町民の方が参加し、楽しむことができました。今後も大湫町ならではの特色ある敬老会になることを目指して開催していきます。

そのほか、防犯のため、月に2回、大湫の有志18人が2名でペアを組んで、子どもやお年寄りの安全のために、町内巡回パトロールを行うなど、町全体で住みやすいまちづくりに取り組んでいます。

◎問合せ 大湫町コミュニティ推進協議会 ☎63-2360

市政直行便をご存知ですか?

市では、市民の皆さんが、日頃市政に望まれていることや、瑞浪市をよりよくするためのアイデアやご意見を「市政直行便」として受け付けており、毎年50件ほどの意見などが寄せられています。

いただいた意見は担当課で確認し、施策に反映できるものは反映させ、また、対応が必要な事案については、直接、現場に出向くなどの対応を行っています。

どんな小さなことからでも結構です。アイデア、ご意見をお待ちしております。

◆提出方法

- ①直接提出 市役所1階ホール、各コミュニティーセンター、総合文化センターに設置してあります。市政直行便ボックスに投函してください。(用紙はボックス付近に設置してあります)
- ②郵送提出 〒509-6195 瑞浪市上平町1丁目1番地 瑞浪市役所企画政策課広聴広報係まではがき、または封書にて送付してください。様式は任意です。
- ③メール提出 市ホームページ内(<http://www.city.mizunami.gifu.jp/opinion/>)に市政直行便フォームを用意しています。必要事項を記入の上、送信してください。

*回答を希望される場合は、必ず、連絡先(住所、氏名、電話番号、メールアドレスなど)を記載してください。連絡先の記載がない場合は、回答できかねます。(原則、ご意見をいただいた方へ文書や電話などにより回答します)

*いただいたアイデアやご意見は、個人情報に判別できない範囲で、「広報みずなみ」や市ホームページなどで紹介させていただくことがありますので、ご了承ください。

◎問合せ 企画政策課広聴広報係 ☎68-9735



給付金の申請はもうお済みですか? 期限を過ぎると受け取ることができません!



8月1日から臨時福祉給付金・子育て世帯臨時特例給付金の申請受付、給付を行っておりますが、9月30日現在、臨時福祉給付金の申請は69%、子育て世帯臨時特例給付金の申請は85%にとどまっています。(7月下旬に対象となる可能性がある方へ申請書を送付しています)

11月4日(火)までに申請がなかった場合は、受け取りを辞退されたとみなされ、給付金を受け取ることができません。申請書がまだお手元にある方は、必ず期限内に申請手続きをしてください。

なお、申請書を紛失された場合や何らかの事情により申請ができない場合は、社会福祉課の給付金担当まで、至急ご連絡ください。

申請に必要なもの

- 支給対象者全員の本人確認ができるもの(運転免許証、健康保険証など)のコピー
- 給付金を振り込む口座の通帳またはキャッシュカードのコピー(申請者名義のもの)

《公務員で子育て世帯臨時特例給付金を申請される方》

- 児童手当(特例給付)受給状況証明書(勤務先で配布済み)

相談会場 市役所1階会議室

*平成26年1月2日以降に瑞浪市へ転入された方は、1月1日時点の住所地の市区町村へお問い合わせください。

◎問合せ 社会福祉課 ☎68-5307(臨時福祉給付金) ☎68-5308(子育て世帯臨時特例給付金)

平成27年度東濃看護専門学校学生募集

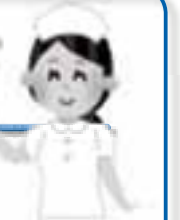

◆募集課程 看護学科(2年課程 昼間定時制)

【推薦入学】

◆募集人員 20名以内

◆推薦要件(受験資格は一般入学と同じ)

- 卒業後、瑞浪市・多治見市・土岐市において看護師として社会に貢献しようとする積極的な意志を持つ者で以下のいずれかの条件を有する者
- ①指定の准看護師学校養成所卒業見込みの者で人物・学力優秀で、当該養成所の学校長が責任を持って推薦する者
- ②東濃西部地域の病院などに勤務する准看護師で所属する施設の長が責任を持って推薦する者

◆出願受付 11月4日(火)~14日(金)

◆入学試験 11月26日(水)

【一般入学】

◆募集人員 推薦入学と合わせて40名

◆受験資格

- ①高等学校(中等教育学校を含む)を卒業している准看護師(平成27年3月卒業見込者を含む)
- ②中学校を卒業し、准看護師免許取得後3年以上実務経験を有する准看護師

◆出願受付 12月8日(月)~25日(木)

◆入学試験 平成27年1月14日(水)

【推薦・一般入学共通】

◆出願受付

推薦・一般入学ともに、出願願書は東濃看護専門学校で受け付けます。(受付時間は土・日および祝日を除く9時~17時)なお、郵送の場合は、それぞれの受付最終日必着のこと。

*出願書類は、受験資格により提出書類が異なるので下記ホームページを参照してください。
<http://tono-seibu.org/to-no-n.c/index.html>

◆入学試験料 10,000円

*入学試験料は、出願時に現金にて納めてください。なお、郵送での出願の場合は現金書留にて送ってください。

◆試験会場 東濃看護専門学校(土岐市)

*一般入学試験は、平成27年3月2日(月)に二次募集の試験を予定していますが、一次募集で定員に達した場合は行いませんのでご注意ください。

◎申込・問合せ 東濃看護専門学校 ☎55-8181

「選挙啓発標語」を募集します

平成27年2月8日(日)執行予定の瑞浪市議会議員選挙の「選挙啓発標語」を、下記のとおり、募集します。

皆さんからの応募をお待ちしています。



前回市議会議員選挙で採用された標語
「一票に 元気な瑞浪 託します」

◆応募方法

はがき、メールまたはFAXで「標語」を記載の上、住所、氏名、性別、年齢および電話番号を記入してご応募ください。

◆応募締切 11月14日(金)到着分まで

◆賞品 標語が採用された方には図書カードを進呈します。

◎問合せ 選挙管理委員会 ☎内線271・272
〒509-6195 瑞浪市上平町1-1
☎68-9865
✉senkyo@city.mizunami.lg.jp

「介護予防支援事業等に係る基準」に対するパブリックコメントを募集します

市では、介護保険法の改正により、これまで国が一律に定めてきた介護予防支援事業の運営などに関する基準を条例で定める必要があり、現在、その準備を進めています。

それぞれの基準を定めるにあたり、市民の皆さんの声を反映するため、基準の方針を公表して、意見を募集します。

皆さんからいただいた意見を踏まえて、今後議会に提出する条例案として提案させていただきます。



◆閲覧および意見の募集期間

10月15日(水)～11月14日(金)

*関係資料は、地域包括支援センター(市役所1階)、各コミュニティセンター、市のホームページでご覧いただけます。

◎問合せ 地域包括支援センター ☎68-2117

住民票・戸籍の取得や各種届出の際は 本人確認にご協力をお願いします

市では、個人情報の不正取得や虚偽の届出などを未然に防止するために、住民票や戸籍謄抄本などの請求や住所の異動届出および戸籍の届出などの手続き時に、窓口に来た方の本人確認を行っています。

皆さんの個人情報を守るため、本人確認ができない場合には証明書の交付ができないことがあります。

本人確認書類の提示について、ご理解とご協力をお願いします。



◆確認の方法(証明書は有効なものに限ります)

顔写真の付いた公的な身分証明書(運転免許証、パスポート、住民基本台帳カード、在留カード、特別永住者証明書など)をお持ちの方は、1点で確認します。顔写真付き身分証明書をお持ちでない方は、健康保険証と年金手帳など、本人と分かるもの2点以上で確認します。

◆注意事項

- 印鑑登録については、顔写真付き証明書がない場合、即日登録ができないことがあります。
- 戸籍関係の証明書は本人、配偶者および直系親族の方への交付、住民票は本人および同世帯の方への交付が原則です。それ以外の方が請求される場合は、委任状が必要となります。

～住民基本台帳カードが便利です～

住民基本台帳カード(住基カード)は、市が交付する安全性に優れたICカードです。写真付きと写真なしの2種類があり、写真付きのものは、さまざまな場面で公的な身分証明書として利用できます。10年間の有効期間があり、交付された市町村から転出されても引き続き利用でき、運転免許証やパスポートをお持ちでない方には大変便利です。また、平成25年7月からは、外国人住民の方にも交付が可能になりました。



住民基本台帳カードの交付

◆申請に必要なもの ①本人確認のための書類(運転免許証、健康保険証、年金手帳などから2点) ②印鑑③写真1枚

◆交付手数料 500円

*75歳以上の方および65歳以上で運転免許証を公安委員会へ自主返納される方は無料となります。自主返納される方は、公安委員会が発行する「申請による運転免許証の取消通知書」が必要となりますので、事前に市民課へお問い合わせください。

◆注意事項

- 住基カードの申請および受領ができるのは、原則本人です。代理人の場合は、委任状が必要です。
- 公的機関が発行した顔写真付き本人確認書類をお持ちでない方および代理人による申請をされる方は、即日発行はできません。
- 住基カードの更新は有効期限の満了日までの期間が3カ月未満になった時から可能です。
- 電子申告などのための公的個人認証の取得には、別途500円が必要です。
- 平成28年1月に予定されている個人番号カードの交付開始以降、住基カードの新規発行は行わない予定ですが、平成27年12月以前に発行された住基カードについては有効期間内(発行日から10年)は引き続きご利用いただけます。

◎問合せ 市民課 ☎68-9784



化石博物館ナビ

問合せ ☎68-7710

ニュース 化石博物館の展示室が新しくなりました。

8月1日から実施した緊急修繕工事に伴い、化石博物館の展示室も新しくなりました。展示パネルを一新したほか新しい標本の展示や展示標本の入れ替えや展示台の更新を行いました。これにより以前よりも分かりやすく、親しみやすい内容になりました。ご来館をお待ちしています。



展示室 学習机からみた風景



クジラのコーナー 復元画や発掘風景の写真を使い分かりやすい内容になりました。



その他のコーナーも色々と変わりました。

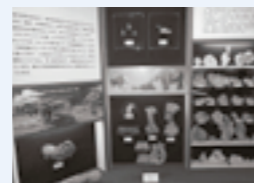

11月のイベント

- 11月 9日(日) みずなみ化石教室 1日コース・半日コースを開催します。
- 11月 23日(日・祝) 「コハクを磨いて宝石を手に入れよう」を開催します。
- 11月 30日(日) 「小さな化石モンスターを探せ」を開催します。

平成26年度後期公開講座 「Dr.デュアーの立体紙飛行機ラボ」

紙飛行機ってなぜ飛ぶの?ただ折るだけの紙飛行機ではなく、立体的な形をした紙飛行機の製作とその紙飛行機が飛ぶ原理を学びながら、紙飛行機の不思議に迫ります。



- ◆日時 11月16日(日) ①10時～11時30分 ②13時30分～15時
- ◆対象 小学生以上の親子ペア 各回20組
- ◆参加費 無料
- ◆申込 10月18日(土) 9時より電話にて(先着順)

チャレンジワークショップ 「LED ランプシェード」

LEDとIC、ピカピカと不規則に点滅するランプを作ります。さらに岐阜県の伝統工芸品である美濃和紙に、ペーパークロマトグラフィーを応用した模様付けも行い、ランプシェードの飾り付けも行います。



- ◆日時 11月3日(月・祝)までの土・日・祝日のみ開催
①10時～ ②11時15分～ ③13時30分～ ④14時45分～
- ◆対象 どなたでも参加できます。(小学生以下は保護者ペア) 各回12名
- ◆参加費 400円
- ◆申込 当日会場にて(先着順)

家庭でできる 科学の実験コーナー マグナスコップを作って遊ぼう

野球のピッチャーが下図のような回転をつけて球を投げたとき、球は重力に引かれて、次第に落下します。しかし、空気の流れとボールの回転の方向が同じ側(図の場合上側)は、圧力が弱まるのでボールは浮き上がります。よってこの場合の球種はストレートになります。この様に流れの中で回転している物体に垂直方向に力が働く現象をマグナス効果と言います。



今回はその力を簡単に感じることでできる工作に挑戦してみましょう。



【用意するもの】 紙コップ2個、輪ゴム3本、ビニールテープ

【作り方と遊び方】

- 手順① 紙コップ2つを写真①のようにつなぎ合わせ、ビニールテープで留めます。
- 手順② 輪ゴム3本も結んで写真①の様につなぎます。
- 手順③ 写真②のように輪ゴムを伸ばしながら、何周もコップの中心に巻き付けます。
- 手順④ ゴムの先を引っ張って飛ばすと、マグナス効果で面白い飛び方をします。うまくいかない人はサイエンスワールドホームページのお楽しみBOXに、手順③以降が掲載されています。(http://www.sw-gifu.com/enjoy)

重力に引かれて
ボールは落ちる

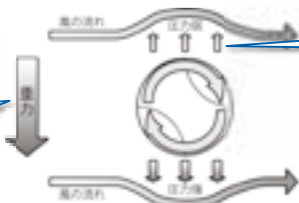

ボールの回転と空気の流れの向きが同じなので圧力が低くなり、ボールが浮き上がる

みんなと学校と教育委員会 ほっとマイスクール

日吉小学校

日吉小学校では、小中一貫教育を推進しています。日吉小・中学校では、平成19年に文部科学省「人権教育総合推進地域事業協力校」の指定を受け、平成21年、その公表会を開催しました。その流れを受け、日吉小学校では中学校と共に、平成26年4月1日、「いじめ防止基本方針」を策定し、「人権の誓い」を柱に、いじめの未然防止に力を入れて取り組んでいます。

日吉小中学校 「人権(じんけん)の誓(ちか)い」

- 一、「うそ」「うわさ」
ほんとうのことをたしかめます
- 一、「こそこそばなし」「くすくすわらい」
みんなでなくして
たのしいがっこうにします
- 一、「あそぼうよ」「だいじょうぶ?」
あたたかいことばをつかいます
- 一、「からかい」「しらんぷり」
ともだちがいやがることをしません

「人権の誓い」のもとで



日吉町人権標語入賞者の表彰

日吉町では毎年、小中学生をはじめ、地域の方から人権標語を募集しています。応募いただいた作品の中からすぐれた作品を選考し、表彰しています。

【小学生の部 平成25年度表彰作品】

- ごめんねと すぐに言えると あったかい (3年 清水惟斗)
 - また明日 今日笑顔の 君がいる (6年 小栗 陵)
 - 手と手はね 心をつなぐ 糸なんだ (2年 小栗ゆう)
 - 世界一 えがおが光る 日吉の子 (4年 安藤 結)
- *学年は平成25年度



12月の人権週間に人権集会を開いて「友達との関わり方」について考える時間を設けています。平成25年12月、放送委員会が寸劇「優しさを言葉にのせて 思いやり」を演じ、「友達との関わり方」について、問題提起をしました。役者Aの台詞より、
「みなさんはBさんのように友達や下級生を呼び捨てで呼んだり、人を傷つけたりしていませんか?」
「Cさんのように一緒になって言っていてしまったことはありませんか?Dさんのようにだめだと思ったら注意できますか?」
みんなで気を付け、注意し合ったりして、悲しい思いをする人のいない、明るく、思いやりでいっぱいの日吉小学校にしましょう!



催し

2日間限定復活イベント「鬼岩岩穴くぐり」

見上げる巨岩、苔の匂い、暗闇に差す一線の光。鬼岩の岩たちは、あの頃と変わらずあなたを待っています。あの日、あの時、あの冒険をしませんか？鬼岩温泉招待券が当たるお楽しみ抽選会も実施します。



◆日 時 10月25日(土)・26日(日)
9時30分～15時

*開催前日が雨天の場合、中止(雨量による)

◆受付 鬼岩公園案内板前

*駐車場は鬼岩ドライブインをご利用ください。

◆対象 小学4年生以上

◆参加費 無料(予約不要)

◎問合せ 鬼岩観光協会 ☎0574-67-0285

「第11回 半原文楽の日」のご案内

半原操り人形浄瑠璃保存会により、「絵本太功記 十段目 尼崎の段」「式三番叟」「壺坂霊験記 お里澤市山の段」の3外題が上演されます。

◆日 時 10月26日(日)
13時開演

◆場所 半原公民館「文楽館」

◎問合せ スポーツ文化課 ☎68-7710



りばーびあ庄内川2014

庄内川・土岐川流域の13の自治体を中心となり、川と人とのふれあいを通じて庄内川・土岐川への理解と関心を深めてもらうため、『川』にちなんだ催しや企画を開催します。

◆日 時 10月19日(日) 9時～13時

◆場所 みずとびあ庄内(愛知県清須市西枇杷島町)

◆内容 Eボートでの川下り、ガサガサ探検で魚探しなど

◎問合せ 土木課 ☎68-9815



核融合科学研究所オープンキャンパス

地球環境に優しい新エネルギーの核融合について、世界最先端の研究内容をわかりやすく紹介するとともに、楽しい展示などを行います。

◆日 時 10月25日(土) 9時30分～16時

◆場所 核融合科学研究所(土岐市下石町)

◆内容 大型ヘリカル装置(LHD)見学ツアー、公開講座、セラミック折り紙ほか

◎問合せ 核融合科学研究所 ☎58-2222

お知らせ

「瑞浪市電話帳」を配布します

現在、㈱商工オフィスを制作および広告掲載事業主として、瑞浪市電話帳を作成しています。

各世帯には、11月中旬に「広報みずなみ」と同じ手順で配布する予定です。ご理解、ご協力をお願いします。

◎問合せ 市民協働課 ☎68-9756



夢(ドリーム)商品券発売

今年も瑞浪商工会議所では11月4日(火)より10%のプレミアム付の商品券「夢(ドリーム)商品券」を発売します。大型店でも利用可能な券を加えた大変お得な商品券で、取り扱い店舗加盟店ポスターやノボリのある店舗でご利用になれます。

ぜひ、お買い求めいただき、市内での買い物や食事をお楽しみください。

◆商品券 500円券22枚(11,000円分)の商品券を10,000円で販売

◆発行総額 1億1千万円

◆販売場所 市内指定金融機関、商工会議所、地域交流センター「ときわ」、みずなみ駅前ふれあい館

◎問合せ 商工会議所 ☎67-2222

身体障がい者巡回相談のお知らせ

岐阜県身体障害者更生相談所嘱託医師による補装具(義肢・車いすなど)の処方などに関する相談会を開催します。

予約は必要ありませんので、直接会場にお出掛けください。

◆日 時 11月26日(水)13時30分～15時30分(受付終了は15時)

◆場所 ハートピア

◆相談員 県身体障害者更生相談所嘱託医師(整形外科)

◎問合せ 社会福祉課 ☎68-2113

愛情点検で快適な冬を!

長年ご使用の暖房器具で経年劣化が原因で火災事故が起きています。事故を未然に防ぐため、製品およびその周辺のチェックを行いましょう。

少しでもおかしいと思ったら使用を中止して、販売店などにご相談ください。

◎問合せ (一社)日本電機工業会 暖房器専門委員会 ☎03-3556-5887

「みずなみ紀行～美濃歌舞伎～」放映!

江戸時代より三大地歌舞伎の一つとして発展してきた美濃歌舞伎。

この文化遺産を後世に伝えるべく活動する保存会メンバーの練習の様とその熱い思いをおりべチャンネルで放送します。

◆放送日時 10月18日(土)～24日(金)
19時～19時30分

◆放送内容 保存されている衣装やかつらなど文化財の紹介、稽古や納涼公演の様

◎問合せ 企画政策課 ☎68-9735



「国の教育ローン」のご案内

高校、大学などの入学時・在学中にかかる費用を対象とした公的な融資制度です。

◆融資額 お子さま1人につき350万円以内

◆利率 年2.35%(固定金利)

*母子家庭または世帯収入(所得)200万円(122万円)以内の方の利率は年1.95%(7月11日現在)

◆返済 15年以内

*交通遺児家庭、母子家庭または世帯収入(所得)200万円(122万円)以内の方は18年以内。

◆用途 入学金、授業料、教科書代など

◎問合せ 教育ローンコールセンター ☎0570-008656(ナビダイヤル) ☎03-5321-8656

ハローワーク多治見管内合同企業説明会

各企業のコーナーで、求職希望者に対し自社企業の説明をします。

また、各事業所のパンフレット、会社案内の展示コーナーを設け、情報を提供します。ぜひ、ご参加ください。

◆日 時 11月21日(金) 13時～16時(受付開始12時30分～)

◆場所 可児市福祉センター(可児市今渡)

◆対象 ①一般求職者 ②平成27年3月新規高校・大学・短大・高専・専修学校卒業予定者

◆参加企業 ハローワーク多治見管内事業所約40社

◎問合せ 東濃可児雇用開発協会事務局 ☎22-0111



振り込め詐欺にご用心!!

最近、市内でも電話による振り込め詐欺(架空請求・ギャンブル必勝法・金融商品取引・オレオレ・還付金詐欺など)と思われる事案が発生しています。

犯人グループは家族構成を調べている可能性がありますので、不審な電話があった場合は、振り込む前にご家族、警察、市役所などに相談しましょう。また、留守番電話にしておくのも効果的です。

◎問合せ 生活安全課 ☎68-9736 多治見警察署 ☎22-0110



お済みですか?国保の特定健診

40～64歳に到達する国民健康保険加入の対象者の方には、個別に特定健康診査受診券を6月に送りましたが、健診はお済みでしょうか。

生活習慣病は自覚症状なく進みます。生活習慣病をより効果的に予防し、危険度が高くなる前に、年に1回、受診してください。

また、65～74歳に到達する国民健康保険加入の対象者の方には、9月に受診券を送りました。いずれの方も12月末日までに受診してください。

◎問合せ 保険年金課保険係 ☎68-2118

健康

がん検診(胃がん・大腸がん・肺がん)(要予約)

◆日程・場所

期 日	対象地区	場 所
11月 6日(木)	土岐・益見	東濃厚生病院 健康管理センター

◆時 間 8時30分～11時

◆対 象 40歳以上の希望者

◆費 用 個人負担 各500円

◎予約・問合せ 保健センター ☎67-2700

認知症相談日

物忘れや同じ話を繰り返すなど「ちょっと変だな」「以前の様子と違う」といった気になる症状があれば、早めにご相談ください。

◆日 時 11月7日(金) 13時30分～1人60分程度(要予約・相談無料)

◆場 所 保健センター

◆担 当 精神科医師

◎申込・問合せ 地域包括支援センター ☎68-2117



困りごと相談(11月分)

市役所(1階市民相談室)

行政相談

11月10日(月)
13時～16時



生活安全課 ☎68-9748

身体障がい者相談

11月6日(木)
10時～12時



社会福祉課 ☎68-2113

住宅修繕相談

11月19日(水)
10時～15時



都市計画課 ☎68-9817

消費生活相談

毎週火曜日
10時～16時
*専門相談員による
消費生活相談(予約制)
*多重債務相談随時受付
生活安全課 ☎68-9748

ハートピア(相談室)

弁護士による法律相談

11月4日(火)
10時30分～12時
11月20日(木)
13時30分～16時
*20日のみ2F相談室で開催
*予約受付10月20日(月)～
生活安全課 ☎68-9748

障がい者就労巡回相談

11月18日(火)
13時30分～15時
社会福祉課 ☎68-2113

結婚相談

11月5日(水)・12日(水)・
23日(日)・祝
10時～16時
子育て支援室 ☎68-2115

心配ごと相談

11月4日(火)・10日(月)・
17日(月)・25日(火)
13時30分～16時
社会福祉協議会 ☎68-4148

人権こまりごと相談

11月20日(木)
13時30分～16時
生活安全課 ☎68-9748

高齢者・障がい者 権利擁護相談

11月20日(木)
13時30分～16時
社会福祉課 ☎68-2113

児童相談

11月26日(水)
10時～15時
子育て支援室 ☎68-2115

母子相談

11月19日(水)
10時～15時
子育て支援室 ☎68-2115

総合文化センター

司法書士会による 夜間無料法律相談

11月12日(水)
18時～20時
生活安全課 ☎68-9748

教育支援センター

教育相談

毎週火・木曜日
13時～17時
*6日(木)、27日(木)は除く
教育相談室 ☎67-3338

陶児童館

移動家庭児童相談

11月5日(水)
10時～12時
子育て支援室 ☎68-2115

いじめ110番ダイヤル

学校でのいじめについて、
悩まず電話してください。
☎080-1615-2571
☎080-1614-2572

児童虐待通報電話

子育て支援室
☎68-2115

11月の納期(お支払いは便利な口座振替で)

- 市県民税(特別徴収) 10月分 11月10日(月)
- 国民健康保険料 11月分 12月1日(月)
- 後期高齢者医療保険料 5期分 12月1日(月)
- 保育料・幼稚園授業料 11月分 12月1日(月)
- 水道料金・下水道使用料 10月分 12月1日(月)
- 市営住宅使用料 11月分 12月1日(月)
- 介護保険料 11月分 12月1日(月)

11月の斎場のお休み 環境課 ☎68-9806

4日(火)・10日(月)・16日(日)・26日(水)

文化施設 11月の休館日

総合文化センター	3日、10日、17日、24日
市民図書館	4日、10日、17日、25日、28日
市民体育館	4日、10日、17日、25日
化石博物館 陶磁資料館 市之瀬記念美術館 地球回廊	4日、10日、17日、25日
自然ふれあい館	4日、5日、10日、17日、25日、26日
サイエンスワールド	4日、10日、17日、25日

くらしの情報ガイド



乳がん検診(要予約)

◆日時・場所

月日	場所	時間
11月11日(火)	ハートピア	9時～11時 13時～15時

◆費用 個人負担1,000円

◆対象 40歳以上の女性(平成25年度の受診者を除く)

◆内容 問診、医師による視触診、乳房エックス線撮影(マンモグラフィ)

*授乳中、生理前など乳房の張った状態での検診は避けてください。

*市で実施する検診は2年に1回となります。

◎予約・問合せ 保健センター ☎67-2700

歯科休日在宅当番医(救急)診療

◆診療時間 9時～15時(電話予約が必要です)

月日	在宅当番医院	電話番号
11月3日(月・祝)	小木曾歯科医院	67-1788

子宮頸がん検診はお済みですか?

今年度検診の対象となる方(登録のある方)には、4月に受診票を送付しました。有効期限は今年12月末までです。まだ受診されていない方は、早めに受診してください。

なお、新規に受診を希望される方は保健センターまでお問い合わせください。

◆対象者 今年度20歳以上になる女性

*子宮頸がん検診は2年に1回になります。昨年度検診を受けられた方は来年度対象となります。

*昭和53年、58年、63年、平成5年度生まれの方には無料クーポンを送付しておりますので、ぜひ、受診してください。



「がん」はとても身近な病気! 一生のうち「がん」になるリスクは約2人に1人。「がん」は治せる時代! 早期発見のためにがん検診を受けましょう!

岐阜県がん検診受診率50%達成プロジェクト『大切な自分のためにがん検診、してみませんか?』

◎問合せ 保健センター ☎67-2700

献血にご協力ください

献血は16歳から69歳までの健康な人であればどなたでもお願いできる身近なボランティア。あなたのやさしさは、血液を待つ多くの患者さんの「生きる希望」へとつながっていきます。

◆日時 11月14日(金) 9時30分～11時

◆場所 市役所1階ロビー

歯周病検診(要予約)

◆日時 11月13日(木) 13時～14時

◆内容 歯周病検診、ブラッシング指導

◆対象 満40歳以上の希望者

◆費用 無料

*この検診は年度内に1回受けることができます。

◎予約・問合せ 保健センター ☎67-2700

大人の風しん予防接種はお済みですか?

妊婦、特に妊娠初期の20歳代から40歳代の女性が「風しん」にかかると「先天性風しん症候群」にかかることがあります。風しんの感染予防には予防接種が効果的ですが、妊娠中は予防接種が受けられないため、妊娠を予定、または希望している女性や妊婦の夫が予防接種を受けることが効果的です。

市では、「先天性風しん症候群」の発生を予防するための対策として風しんの予防接種費用を一部助成しています。

◆助成対象者 次の①②のいずれかに該当する方

①平成2年4月1日以前に生まれた女性

②妊娠している女性の夫

◆助成回数・期間 1回(平成27年3月31日まで)

*平成25年度に助成を受けた方は対象外です。

*詳細は「広報みずなみ」4月15日号または市ホームページをご覧ください。

◎問合せ 保健センター ☎67-2700

平成26年度うつ病家族教室

◆日時 11月10日(月) 14時～16時

◆場所 東濃西部総合庁舎

◆内容 講演および懇談会

◆申込 11月5日(水)までに下記まで申し込んでください。(定員あり)

◆共催 ホーリークロスセンター

◎申込・問合せ 東濃保健所 ☎23-1111(内線362)

難病ふれあい教室

潰瘍性大腸炎、クローン病の方の就労、結婚、出産など人生のイベントをテーマにした学習交流会を開催します。

◆日時 11月8日(土) 13時～16時

◆場所 中津川市中央公民館

◆内容 講演および交流会

◆参加費 無料(事前申込不要)

◎問合せ 難病生きがいサポートセンター

☎058-214-8733

子どもの健康情報

～子どもたちの口と歯の質問箱～



子どもの歯や口を健やかに育ててあげることは、子どもが大人になった時にかけがえない財産になります。よくかんで食べると、病気にかかりにくくなります。そのために、むし歯のない歯とよく動く舌や頬、かめるかみ合わせをつくりましょう。

Q1.歯ブラシはどのくらいで交換したらよいですか？

A.歯ブラシの毛が開いて、後ろから見て毛がはみ出してきた時です。最低1カ月に1本以上が目安です。仕上げの歯ブラシは、最初から柔らかいので開いていなくても交換です。

Q2.歯磨剤(歯磨き粉)は、いつから使ったら良いですか？

A.子どもの場合、通常は吐き出しができる1歳半ごろからがいいでしょう。フッ素の効果を考えると、うがいは少量の水で軽く1回程度です。

Q3.歯並びが悪いと言われました。何か体に悪いことがありますか？

A.食べ物をかむ能力が低くなるので、好き嫌いができて、バランスよく栄養がとれなくなります。そのほか、発音への影響が出たり、前歯に外傷を受けやすくなります。また、汚れが付きやすいのに磨きにくいので、むし歯や歯周病にかかりやすくなります。

Q4.子どもの口が臭い時はどうしたらいいですか？

A.むし歯をまず治療します。むし歯が無ければ歯みがきを丁寧にする、舌の上に白い苔のようなもの(ぜったい)があるなら、柔らかいブラシでそと取り取ります。鼻の疾患(蓄膿)であれば耳鼻科を受診します。朝の口臭であれば、朝食を食べると少なくなります。

11月分 乳幼児健診・相談・歯みがき教室

場所=保健センター / 費用=無料

健診・相談・教室名	実施日	受付時間	対象者	持ち物
4カ月児健康診査	11月25日(火)	12:15~12:30受付	平成26年7月生まれ	母子健康手帳 アンケート
1歳6カ月児健康診査 *健診終了後希望者に歯みがき教室を実施します。	11月7日(金)	12:45開始	平成25年3月1日 ~3月15日生まれ	母子健康手帳 問診票・アンケート コップ・タオル
	11月14日(金)		平成25年3月16日 ~3月31日生まれ	
3歳児健康診査 *健診終了後希望者に歯みがき教室を実施します。	11月21日(金)	12:30~12:45受付	平成23年11月1日 ~11月15日生まれ	母子健康手帳 問診票・アンケート 早朝尿(容器を送付します) コップ・タオル
	11月28日(金)		平成23年11月16日 ~11月30日生まれ	
乳幼児相談	11月12日(水)	9:30~11:00	乳幼児希望者	母子健康手帳
6カ月児健康相談 および離乳食教室	11月4日(火)	9:30開始	平成26年5月生まれ	母子健康手帳
中期離乳食教室	11月4日(火)	13:30開始	平成26年3月生まれ	母子健康手帳
1歳児すくすく教室	11月20日(木)	第1子 10:40~10:50受付 第2子以降 9:40~9:50受付	平成25年11月生まれ	母子健康手帳・お茶 アンケート
2歳児歯みがき教室	11月27日(木)	9:00~11:00受付	平成24年11月生まれ	母子健康手帳 歯ブラシ・コップ タオル
2歳6カ月児歯みがき教室	11月5日(水)		平成24年5月生まれ	
3歳6カ月児歯みがき教室	11月10日(月)		平成23年5月生まれ	
4歳・4歳6カ月児歯みがき教室	11月18日(火)		平成22年11月生まれ 平成22年5月生まれ	
6歳臼歯むし歯予防教室	11月17日(月)	15:30開始	平成20年11月生まれ	母子健康手帳 コップ・タオル

子育て支援センターだより

一緒に遊ぼうよ! (11月分) ◆場所 各子育て支援センター ◆開所時間 9時30分

	おんぶにだっこ	愛モア	ハグハグ	スマイル
0歳児ふれあい体操	11月26日(水)	11月14日(金)	11月18日(火)	11月20日(木)
1歳親子遊び	—	11月27日(木)	—	11月14日(金)
2歳親子遊び	—	11月25日(火)	—	11月12日(水)
広場の時間	毎週火・金曜日	毎週月・木曜日	毎週火・木曜日	毎週水・金曜日
プレママデー	毎週水曜日	毎週金曜日	毎週火曜日	毎週木曜日

♡広場の時間:13時から15時まで開所します。気軽にご利用ください。

*「おんぶにだっこ」のみ、12時から15時まで開所します。お弁当の持参も可能です。

♡プレママデー:初めて出産されるママの参加日です。(母子健康手帳持参)

*申込人数に合わせて、スペースの活用や遊び道具の準備をします。事前申込にご協力ください。

*詳しい予定表は、各子育て支援センターなどにありますので、来館の参考にしてください。

*上記以外でも月曜日から土曜日までいつでも利用できます。(詳しくは、各子育て支援センターにお問い合わせください)



《おしゃべりサロンのご案内》

同じ地域で子育てをしている人たちとおしゃべりや親子のふれあい遊びなどをして、親子で楽しいひと時を過ごしましょう。地域外からの参加も歓迎します。

◆時間 10時~11時30分 ◆対象 0歳~就園前の親子

◆持ち物 お茶、必要な方はバスタオルなどの敷物、おむつなど



日程	会場	該当地区
11月7日(金)	学園台コミュニティセンター	学園台
11月12日(水)	日吉コミュニティセンター	日吉町
11月18日(火)	釜戸コミュニティセンター	釜戸町・大湫町
11月26日(水)	高月公民館	西小田町・小田町
11月28日(金)	上山田公民館	山田町・明賀台・穂並

好評受付中!

第3回「パパ・ママサタデー」のお誘い

～パパだけでも、ママだけでも、パパとママと一緒にでも大歓迎!～

深まる秋を感じながら、お子さんと一緒に体を動かして遊びましょう!

◆日時 11月1日(土) 10時~11時30分(受付は9時30分~)

◆場所 稲津地域子育て支援センター「おんぶにだっこ運動場」(稲津小学校横)

*雨天の場合はホールで開催します。

◆対象 未就園児とその保護者

◆内容 運動遊び(手つなぎやおんぶにだっこで、走って踊って心も体もの~びのび!)

◆持ち物 帽子、お茶、タオル、着替え、親子とも運動のできる服装と靴

*申し込みは、各子育て支援センターまでお願いします。



◎申込・問合せ

おんぶにだっこ(稲津小学校横) ☎66-1064 ハグハグ(桔梗幼稚園内) ☎67-1136

愛モア(みどり幼稚園内) ☎66-1325 スマイル(竜吟幼稚園内) ☎63-2060

*「ハグハグ」「愛モア」「スマイル」へ電話が繋がらないときは、「おんぶにだっこ」(9時~16時)に連絡をお願いします。

まちかど写真館

編集・発行／瑞浪市役所企画政策課広報係



デスモチルスの化石を見学される眞子さま

眞子さま、瑞浪市へご来市 9月11日

秋篠宮家の長女眞子さまが国際陶磁器フェスティバルへのご臨席および地方事情ご視察のため、東濃地方を訪問されました。

瑞浪市においては化石博物館を訪問され、職員から市内で発見された化石や地層などの説明を受けながら、熱心に見学されました。

9月13日・14日 「科学する心」の結晶です!

市内の小中学生が夏休み中に取り組んだ作品や研究を一堂に展示する「第41回瑞浪発明くふう展」および「平成26年度瑞浪市科学作品展」がサイエンスワールドで開催されました。

発明くふう展には99点、科学作品展には92点の各校からの代表作品が展示され、訪れた人は、「科学する心」の見事な結晶となった作品を真剣に見入っていました。



この中には、未来の科学者の作品が...



焚口の高温に耐え、薪をくべ続けました

5日間、みんなで力を合わせて 9月18日~22日

9月18日~22日の5日間、6連房式登り窯「陶与左衛門窯」で、年に一度の焼成作業が行われました。

窯には、隣接する工房の利用者や地元小・中学校の子どもたちが作ったこま犬やランプシェードなど約1,000点が詰められており、延べ300人以上の地元住民の皆さんが交代で薪をくべ、焼き上がりに思いをはせていました。

9月21日 のぞき穴の向こうの芸術!

今年1月に瑞浪市民俗文化財(有形)に指定されたのぞきからくりの看板絵および中ネタを展示する「瑞浪に残るのぞきからくり」展がミュージアム中仙道で始まりました。

市には押絵と呼ばれる技法で制作された、忠臣蔵を演目とした看板絵が4枚と中ネタの絵が6枚残っており、昭和初期の貴重な民俗資料の展示とあって、多くの方が見学に訪れました。



10月25日まで開催されます。ぜひ、お出かけください

市ホームページの「まちかど写真館」では上記以外の記事も掲載しています

まちかど写真館 瑞浪市

瑞浪市の人口=39,408人(15,036世帯) *10月1日現在

〒509-6195 岐阜県瑞浪市上平町 1丁目 1番地
ホームページ http://www.city.mizunami.gifu.jp

☎ 0572-68-2111
✉ info@city.mizunami.gifu.jp

環境にやさしい植物油ペンキと
100%再生紙を使用しています