



全国より集いし踊り子 瑞浪の冬を熱くする

申告に必要なもの

所得の計算に必要な書類	給与・公的年金などの所得のある方	源泉徴収票(原本に限ります)
	配当所得のある方	配当金額・源泉徴収金額のわかる書類
	一時所得のある方	収入額および経費のわかる書類
	事業所得・不動産所得のある方	収支内訳書(あらかじめ作成してお持ちください)
所得控除・税額控除の計算に必要な書類	生命保険料・地震保険料(旧長期損害保険料)の控除を受けようとする方	保険料控除証明書
	国民健康保険料・介護保険料・後期高齢者医療保険料・国民年金保険料などの控除を受けようとする方	支払額などの証明書 *国民年金保険料の場合は、日本年金機構から送付された支払証明書
	医療費控除を受けようとする方	医療費の領収書 (H25.1.1～12.31の領収印のあるもの) *薬局・薬店で購入した場合は、薬品名が記入されている必要があります *保険給付金・高額療養費などの給付を受けた場合は、その金額がわかる書類 *領収書を病院・薬局ごとに合計した明細書(任意様式)を作成していただく必要があります *おむつを使用している方は、医師が証明する「おむつ使用証明書」とおむつの領収書
	障害者控除を受けようとする方	身体障害者手帳・療育手帳・精神障害者保健福祉手帳など(提示義務があります) *障害者手帳の交付を受けていない方であっても、介護保険の要介護認定(要支援を除く)を受けている方は、控除の対象になる場合があります。詳しくは高齢介護課(☎68-2116)へお問い合わせください
	寄附金控除を受けようとする方	領収書など
	配偶者特別控除を受けようとする方	平成25年中の配偶者の収入のわかる書類
その他の持ち物	・印鑑(スタンプ式は除く) ・所得税の還付が発生する方は、申告者名義の預貯金口座のわかるもの	

公的年金受給者および市・県民税申告者専用相談会を開催します

- ◆日時 2月6日(木)～14日(金)(土・日・祝日は除く)受付時間:9時～16時
 - ◆場所 市役所2階大会議室
 - ◆対象者 (対象となる方へは1月中旬に案内を郵送する予定です)
 1. 昨年、公的年金のみの所得の確定申告をされた方
 2. 昨年中に市民税・県民税申告書を提出された方のうち、次のいずれかに該当する方
 - ①所得のあった方
 - ②国民健康保険に加入されている方およびその世帯主
- ◎問合せ 税務課 ☎68-9751



～申告は正しくお早めに～

市・県民税、所得税の申告相談会



平成25年中に所得のあった方の市・県民税および所得税の申告相談会を開催します。所得の申告書は、市・県民税の課税に使用するだけでなく、国民健康保険料・介護保険料・後期高齢者医療保険料などの算定や所得証明書を交付するために必要な資料です。2月17日(月)～3月17日(月)の期間に忘れないように申告してください。

◎問合せ 税務課 ☎68-9751

所得税の確定申告が必要な方

- 事業所得や不動産所得・譲渡所得などの合計額が、各種所得控除金額の合計額を上回る方
- 給与の年間収入金額が2,000万円を超える方
- 1カ所から給与の支払いを受けていて、給与所得および退職所得以外の所得の合計額が20万円を超える方
- 2カ所以上から給与の支払いを受けていて、年末調整されなかった分の給与収入金額と、給与所得および退職所得以外の所得の合計額が20万円を超える方
- 医療費控除や寄附金控除、住宅借入金等特別控除などの各種控除を受ける方
- 給与所得者で、年末調整で控除の申告漏れがあり追加の申告をする方
- 平成25年中に退職し、年末調整を受けていない方など

市・県民税申告が必要な方

- 平成26年1月1日現在において、瑞浪市に住所を有する方
- *ただし、下記に該当する方は申告の必要はありません

市・県民税申告が不要な方

- 平成25年分の所得税の確定申告をした方(左記参照)
- 勤務先から市へ給与支払報告書が提出されている方で、給与所得以外の所得がない方
- 公的年金支払者から市へ公的年金等支払報告書が提出されている方で、公的年金以外の所得がない方

申告相談会場および日程 (受付時間:各会場とも9時～16時、大湫会場のみ9時～11時30分)

会場	開催日(土曜・日曜は除く)
市役所 2階大会議室	2月17日(月)～25日(火)
	3月6日(木)～17日(月)
日吉公民館多目的ホール	2月26日(水)
陶公民館多目的ホール	2月27日(木)～28日(金)
稲津公民館多目的ホール	3月3日(月)
釜戸公民館多目的ホール	3月4日(火)～5日(水)
大湫公民館多目的ホール	3月5日(水)

- * (新)保健センター造成工事に伴い、市役所駐車場の一部が使用できないことから大変混雑することが予想されます。来庁の際は乗り合わせていただくほか、公共交通機関をご利用ください。
- * 各日とも午前中が混雑する傾向にありますので、時間にゆとりをもってお出かけください。

《上記の申告相談会を利用できない方》

- 事業所得または不動産所得のある方で、収支内訳書を作成していない方
 - 株や土地・建物などに係る譲渡所得のある方
 - マイホームを新築・増築または購入し、初めて住宅借入金等特別控除を受けようとする方
 - 青色申告をしている方 ○先物取引に係る申告をする方
- 該当する方は、多治見税務署で申告してください。 ◎問合せ 多治見税務署 個人課税部門 ☎22-0101

(新)保健センター 市役所駐車場を変更しました



昨年12月より、(新)保健センターの建設のための敷地造成工事が市役所庁舎南側で始まり、**そのため現在、市役所庁舎南側の道路および駐車場は利用できません。**

これに伴い、新たに来庁者用駐車場を追加するとともに、市役所駐車場の出入り方法を変更しました。来庁される皆さんにはご不便をおかけしますが、ご理解ご協力をお願いします。

なお、(新)保健センターの完成は平成27年3月を予定しています。

◎問合せ 総務課 ☎68-9724



【変更点】

- ①本庁舎前駐車場の出口(現保健センター側)を封鎖し、現在の入口を出入口としました。
- ②新たに、職員北側駐車場の一部を来庁者用駐車場として確保し、現在の本庁舎前駐車場から往来できるように通路を設置しました。
*通路には段差がありますので、走行には十分ご注意ください。

瑞浪市コミュニティバス時刻表・車内への有料広告を募集します

市では自主財源の確保と地域経済の活性化を目的として、コミュニティバス時刻表・車内への有料広告を募集します。飲食店、事業所のPRなどに、ぜひ、ご活用ください!

平成26年4月～平成27年9月 瑞浪市コミュニティバス時刻表(全域版・簡易版)

- ◆仕様 ①全域版 A4、フルカラー、中綴じ製本
②簡易版 A2、フルカラー、4つ折り
- ◆配布方法 ①全域版 文化センターなど市内各施設に設置
②簡易版 広報みずなみ3月15日号と同時に配布
- ◆発行部数 ①全域版 1,000部 ②簡易版 13,500部
- ◆募集件数 12枠(1件につき縦または横続き2枠まで)
- ◆規格 縦4.0cm×横6.8cm
- ◆掲載料 1枠10,000円以上
- ◆掲載位置 ①全域版 表紙および裏表紙の下部
②簡易版 時刻表空きスペース
- ◆申込方法
申込書および広告案を1月31日(金)17時までに商工課まで提出



点線内が広告となります→

瑞浪市コミュニティバス車両

(車内広告枠)

- ◆掲載車両 中型バス2台
- ◆募集件数 10枠(1車両あたり5枠)
- ◆規格 ポスター類(縦33.0cm×横50.0cm以内)
- ◆掲載料 1枠 1,000円/月
- ◆掲載位置 車内窓上の広告枠(掲載車両、広告枠内の掲載位置は市が決定します)
- ◆掲載期間 1カ月単位とし、年度を越えない範囲で申込が可能
- ◆申込方法
掲載開始希望月の前月15日までに申込書および広告案、申込者の業務内容が分かる書類を商工課まで提出



*申込書(①②共通)、要項は商工課窓口にて用意してあります。(市ホームページからもダウンロード可)

◎問合せ 商工課 ☎68-9805

多治見税務署からのお知らせ

平成25年分の確定申告会場は 多治見税務署 です

◆対象 所得税および復興特別所得税、個人事業者の消費税および地方消費税、贈与税の申告をする方

◆申告会場の開設期間

2月17日(月)～3月17日(月)*土・日を除く
9時～17時

*申告書の作成には時間を要しますので、16時までにお越しください。

*駐車場の数に限りがありますので、公共交通機関をご利用ください。(多治見駅北口から120m)

◎問合せ 多治見税務署 ☎22-0101

税務署では、電話受付を自動音声によりご案内しております。多治見税務署からのお知らせに関するご質問は「2」を選択してください。

また、確定申告期間中は、電話が大変つながりにくくなることが予想されますので、ご了承ください。



税理士による無料税務相談所を開設します

開設期間 2月17日(月)～27日(木)

*土・日を除く

9時30分～12時・13時～16時

*会場の状況により、早めにご案内を終了する場合がありますので、ご了承ください。

開設場所 多治見税務署 確定申告会場内

～無料税務相談の対象となる方～

- ①平成24年分の所得金額が300万円以下の方
- ②平成25年分の消費税の基準期間(平成23年分)の課税売上高が3,000万円以下で、かつ①に該当する方
- ③給与所得者および年金受給者の方

税務署からのお知らせ

税務職員を装った者からの不審な電話にご注意ください。

国税局や税務署の職員を名乗る者からアンケートや年金受給調査と称して、個人情報聞き出そうとする事例が多発しています。

不審な電話があった場合には、最寄りの税務署にお問い合わせください。

◎問合せ 多治見税務署 総務課 ☎22-0411

確定申告書を作成される方へ

国税庁ホームページの

「確定申告書等作成コーナー」

で申告書が作成できます!

「確定申告書等作成コーナー」の画面の案内に従って金額などを入力すれば、税額などが自動計算され、所得税、復興特別所得税、消費税および贈与税の申告書や青色申告決算書などが作成できます。

作成した申告書などのデータは、印刷して税務署に郵送などで提出することはもちろんのこと、国税電子申告・納税システム(e-Tax)を利用して、自宅から税務署に送信することもできます。

e-Taxで申告された還付申告は、早期処理しています(概ね3週間程度)ので、還付金を早く受け取ることができるなどのメリットがあります。

詳しくは、e-Taxのホームページをご覧ください。

e-Tax

検索

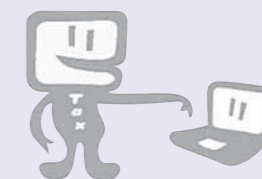

平成25年度 学校保健関係表彰

健全な児童・生徒の育成を目指す環境衛生活動(保健活動)の体制の充実、教室内・飲料水などの環境衛生に対する取り組みが優れている学校や歯科保健への取り組みが優れている学校が表彰されました。
また、歯・口腔の健康が優れている子どもたちも表彰されました。

学校保健関係表彰

県学校環境衛生活動優良校

優良な学校環境とその取り組みが認められ、県学校保健会より表彰されました。

県学校歯科保健優良校

児童の口腔の健康や学校歯科保健に関する教育活動が認められ、県教育委員会および県歯科医師会より表彰されました。

奨励校 陶小中学校

★学校保健会って?★

子どもたちの健康に関する調査・研究、情報の提供、問題への対策など、学校保健に関するさまざまな活動を行っている団体で全国組織のほか、県や市の組織がそれぞれあります。瑞浪市学校保健会は、医師・歯科医・薬剤師・学校・PTA・教育委員会などが連携して活動をしています。健康診断や学校環境衛生をはじめ、体や心、歯の健康、葉の正しい使い方、学校給食などの研究や各校での授業を行っています。

歯・口腔の健康優良賞

歯・口腔の健康が極めて優れており、良い生活習慣が身についている小学校6年生56名、中学校3年生52名が、市教育委員会および瑞浪歯科医師会から表彰されました。

小学校6年生

(敬称略)

○瑞浪小学校

- 井口実咲 小林優太 安藤史哉
- 川畑彩寧 道村友哉 盛山凌都
- 井上聖蘭 鶴飼太謙 籠戸花
- 櫻井悠実 白川真愛 出口琴絵
- 安江遼祐 有賀遙菜 竹内美波
- 寺澤瑠美 東園可奈子

○土岐小学校

- 小栗琉維 早川佳吾 高木菜葉
- 吉田美咲 内山大輝 小柳秀斗
- 曾我優翔 溝口聖悟 大原菜摘
- 平井沙奈

○陶小中学校

- 長谷川大祐 安藤なつみ 瀧 瑠々
- 三宅乙葉

○稲津小学校

- 愛知柚季 安藤大稀 後藤大輝
- 原 彪流 和田充弘 市川皓基
- 加藤万里看 土屋亜美 正村朱里
- 丸山大翔

○明世小学校

- 伊佐次芳都 伊藤千夏 加知悠大
- 福地七星 宮村太葵 山内大也
- 山野井篤

○釜戸小学校

- 足立 楓 板橋海吏 小栗あおい
- 小出真太郎 渡邊 聖 渡会りお

○日吉小学校

- 伊藤瑞季 山田那々花

中学校3年生

○瑞浪中学校

- 直井大将 長瀬弘武 羽室芽衣
- 大山修平 加藤愛梨 加藤悠太
- 加納弘都 永田真弘 五藤帆南
- 近藤貴暉 早瀬裕也 廣原秀一郎
- 伊藤友希 岡田清音 川地真充
- 松尾泰我 安江莉紗 稲垣彰紀
- 川口凌平 近藤彩花 近藤 萌
- 野村真希

○瑞陵中学校

- 藤根直也 河原芽里 西尾菜那子
- 加納大聖 中島康汰 黒宮心愛
- 酒井里奈 阿川昌矢 日比野鷹洋
- 古川一郎 増田 陸 御前昂史

○陶中学校

- 阿部ゆり乃 柏谷真央 瀬淵宝波

○稲津中学校

- 大島都紀央 加藤颯惟 工藤溪樹
- 成瀬静乃 林 侑加 工藤遥香

○日吉中学校

- 加藤天啓 逸見謙尚 南 辰弥
- 酒井智加 榛葉優香 山田梨乃

○釜戸中学校

- 三戸大樹 水野広夢 増田花奈恵



市営住宅の入居者を募集します

◆募集住宅(下記以外の入居者募集は行っていません)

団地名	所在地	形式	構造	募集数	建築年
下山田	山田町	2DK	簡2	3	S46
下山田	山田町	2DK	簡2	4	S47
下山田	山田町	2DK	簡2	1	S48
下山田	山田町	2DK	簡2	1	S48
名滝	土岐町	3K	簡2	14	S49
名滝	土岐町	2DK	簡2	1	S49
名滝	土岐町	3K	簡2	5	S52
名滝	土岐町	3K	簡2	2	S53
竜吟	釜戸町	2K	簡平	1	S40
竜吟	釜戸町	2K	簡平	2	S41
日吉	日吉町	2DK	簡2	3	S48
紺屋原	西小田町	3DK	中耐	1	S62

◆家賃 入居される方すべての収入、住居の規模、構造などによって決まります。
 ◆敷金 家賃の3カ月分
 ◆応募資格 ①市内に住所または勤務地があり、市税などを滞納していない方
 ②現在、同居しているまたは同居しようとする親族があり、世帯を構成する方
 ③現在、住宅に困窮し、収入基準に適合する方
 ④申込者または同居しようとする親族が暴力団員でないこと
 ◆応募期間 1月15日(水)～1月31日(金)
 *問い合わせには、平成24年分の所得が分かる書類をご用意ください。
 ◎問合せ 都市計画課 ☎68-9817

4月1日から市営駐車場料金体系を改定します

4月1日から駅北駐車場および浪花駐車場の料金体系などを下表のとおり改定します。これは、消費税率の引き上げへの対応および受益者負担の原則により、適正な駐車場運営を図るための改定ですので、ご理解のほどよろしくお願いします。

【主な変更点】

- 無料駐車時間が30分となり、駐車料金の加算時間単位を変更します。
- 駅北駐車場と浪花駐車場の料金体系が同じになります。
- 回数利用券の販売単位枚数やプリペイドカードの利用金額を変更します。
- 浪花駐車場の定期利用がなくなります。



◆料金体系など

駐 車 料 金	30分まで	無料
	30分を越えるとき、その後、3時間30分まで	100円
	以後4時間ごとにつき	100円
回 数 利 用 券	100円券53片綴り	5,000円
	100円券110片綴り	10,000円
プリペイドカード	5,000円券(5,300円分の利用券)	5,000円
	10,000円券(11,000円分の利用券)	10,000円

◎問合せ 都市計画課 ☎68-9816



サイエンスワールド後期公開講座「もふもふスイーツサンプル」

もこもこふくらむ不思議なプラスチックを使って、お菓子サンプルを作ってみよう。

◆日時 2月22日(土) ①10時～11時30分 ②13時30分～15時

◆対象 小学生以上 各回とも18名

*ただし、小学4年生以下は保護者同伴

◆参加費 400円 ◆申込 1月22日(水) 9時より電話にて申し込み



チャレンジワークショップ「磁石のふしぎ」

身近なおもちゃの一つでもある磁石。今回のチャレンジワークショップでは、磁石の性質から応用まで楽しく体験します。

リニアモーターカーの原理などにも触れ、磁石の不思議を体験します。

◆日時 2月11日(火・祝)までの土・日・祝日のみ開催

①10時～ ②11時15分～ ③13時30分～ ④14時45分～

◆対象 小学生以上(小学4年生以下は保護者とペア)

◆定員 各回10名 ◆参加費 300円 ◆申込 当日会場にて申し込み

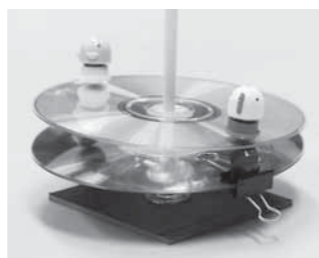

家庭でできる科学の実験コーナー

ローリング!! 3Dゴマ

ベンハムのゴマって知っていますか? 速く回転させると色が見えてくる不思議なゴマです。これは、白と黒の模様が目をくり返し刺激するので、ゴマにはない色が見えてくるのです。

さて、今回、製作するのは、回転が速い時には何の変化もありませんが、止まる少し前になると、ググッと立体的にデコボコが見えてくるという「Rotorelief Disk 3D」というゴマです。

家庭で簡単に用意できますので、ぜひ、体験してみてください。

【用意するもの】 縞模様(サイエンスワールドホームページよりダウンロードしてください)

(<http://www.scienceworld-gifu.jp/pdf/3ddisk.pdf>)

CD、袋ナット、硬質プラスチック、強力な両面テープ、固形のり、はさみ

【手順】

1. CDの大きさに合わせて右図の縞模様を切り取ります。
2. CDの表面にのりを塗り、縞模様を貼りつけます。
3. CDの裏面から、両面テープで穴をふさぐための硬質プラスチック(25mm角)を貼りつけた後、CDの中心にも袋ナットを貼りつけます。

*詳しい作り方については、上記URLをご覧ください。

【遊び方】

両手を使ってゆっくりコマを回転させてみましょう。回転が速すぎると効果がでないの、ゆっくり回転させ、片目で見てみましょう。両目で見る時よりも立体的に見えるはず。

コマが止まる直前まで、びっくりするほどのデコボコを楽しみましょう。



みんなと学校と教育委員会の

ほっとマイスクール

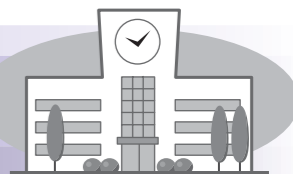

明世小学校

明世小にしかない遊具、それは明世山

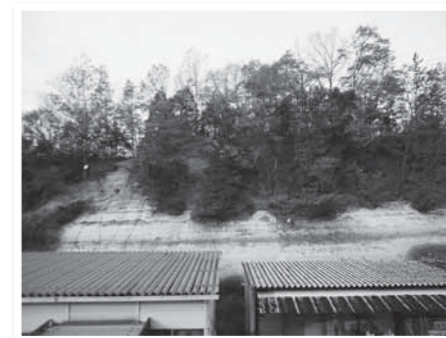

こんにちは。五年生の伊藤龍聖、小林綾子、伊東彩良です。三人で明世小学校の特色ある遊具を紹介します。

遊具の明世山って何?

明世山とは、上の写真にあるように本山の自然な山です。校舎のすぐ西側にあり、児童玄関から5秒で行ける、明世小でもっとも大きな遊具です。

【春の明世山】

春の明世山は、藤の花をはじめ、いろいろな花が咲いてとてもきれいです。そんな山でみんなは山登りを楽しめます。



登るためのくさりは何本もあるのが見えますか?



特に低学年の子に人気です。

【夏の明世山】

夏の明世山は、避暑地です。木陰が一杯で、日差しが強い、暑い暑い日は、山の中で涼むのが一番です。楽しみは、それだけではないですよ。クワガタ、カブトムシ、カナブン、セミなどの虫取りをして遊びます。明世山は、虫や鳥などの生き物にとっても大切な場所となっています。



たくさんの木々で木陰が一杯です。

【秋の明世山】

秋の明世山は、紅葉で赤色や黄色に包まれ、目を楽しませてくれます。どんぐりを拾ったり、落ち葉を投げたり、集めてクッションにしたりして遊びます。秋見つけの学習には、もってこいの場所です。



落ち葉がいっぱいあるのがわかりますか?

【冬の明世山】

雪が降り、雪が積もった時の明世山、その冬景色は、絵の中に入ったようにとても美しいです。そんな景色の中で、雪すべり、雪合戦、雪だるまづくりをして、みんなは楽しめます。四季を通して、それぞれの景色や遊びを紹介してきましたが、どうでしたか?



こういった斜面で雪すべりを楽しめます。



催し

◎ 作陶講座『ひな人形づくり』 ◎

自分だけのひな人形を作って桃の節句を迎えませんか。ロクロを使わない講座ですので、初心者の方もお気軽にご参加ください。

- ◆日時 2月2日(日) 9時~12時
- ◆場所 陶磁資料館 ◆講師 伊野重幸氏
- ◆参加費 1,500円 ◆定員 20名
- ◆持ち物 タオル・エプロンなど
- ◆申込締切 1月29日(水)



*作品は後日焼成してお渡しします。

◎申込・問合せ 陶磁資料館 ☎67-2506

◎ 「鬼はうち、福はうち!」 鬼岩福鬼まつりのご案内 ◎

- ◆日時 2月2日(日) 9時30分~16時30分
- ◆場所 鬼岩ドライブイン 駐車場
- ◆内容 福鬼太鼓、マーチングバンド、福鬼豆まき、バサラ踊り、ビンゴ大会など



◎問合せ 鬼岩観光協会 ☎0574-67-0285

◎ 「セラパーク楽々市」開催! ◎

- ◆日時 1月25日(土)・26日(日) 10時~16時
- ◆場所 セラミックパークMINO
- ◆内容 「あきんど市」、「骨とう市」

*「青空市」は、お休みします。

◎問合せ (公財)セラミックパーク美濃 ☎28-3200

お知らせ

◎ 販売店事前説明会 ◎

9月12日~10月19日に開催する「国際陶磁器フェスティバル美濃'14」では、美濃焼の器を使用したランチおよびスイーツの販売店を募集するにあたり、事前説明会を開催します。出店をお考えの方はご参加ください。

- ◆日時 1月22日(水) 19時~
 - ◆場所 セラミックパークMINO 1階小会議室
 - ◆対象 喫茶など販売経験のある方
- ◎問合せ 国際陶磁器フェスティバル美濃実行委員会事務局(担当:今井) ☎25-4111

◎ 甲種防火管理新規講習 ◎

- ◆日程 2月13日(木)・14日(金)
 - ◆場所 総合消防防災センター
 - ◆申込締切 1月31日(金)
- ◎申込・問合せ 消防本部予防課 ☎68-2001

◎ うそや大げさな表示はダメ! ~消費者を守る『景品表示法』~ ◎

最近、ホテルや飲食店などでメニュー表示とは異なる食材を使用して料理を提供していたことがニュースになっています。

品質や価格などは、消費者が商品・サービスを選ぶ重要な基準になります。その表示は正しく、分かりやすいことが大前提です。

『景品表示法』は消費者に誤認される不当な表示や消費者を惑わす過大な景品類の提供を禁止しています。

詳しくは県ホームページ『消費者の窓』をご覧ください。

◎問合せ 岐阜県県民生活相談センター ☎058-277-1003

◎ 知的障がい者巡回相談(要予約) ◎

- ◆日時 2月13日(木) 10時~16時
- ◆会場 ハートピア
- ◆相談員 県知的障害者更生相談所相談員
- ◆内容 療育手帳の交付、確認の判定、知的障がいに係る相談

◆申込締切 1月24日(金)
*現在お持ちの療育手帳に判定期日が記入されている場合、期日までにこの判定を受けないと医療費の助成・税金の控除などの適用が受けられなくなることがありますのでご注意ください。

◎問合せ 社会福祉課 ☎68-2113

◎ 講演会のお知らせ ◎

年々、目的喪失や学力に関する問題などにより、近隣の高等学校から通信制高校へ進路変更する生徒が増加しています。通信制高校へ入学した生徒が学力だけでなく精神的にも大きく成長している現状を踏まえ、通信制高校の可能性を探ります。

- ◆日時 1月24日(金) 16時~17時
 - ◆会場 総合文化センター視聴覚室
 - ◆内容 講演「通信制高校の可能性について語る~自由登校制という新しい学校のカタチ~」
- 講師:松下邦雄氏(中京高等学校通信制課程教頭)

◆申込方法 電話、FAX、メールで申し込んでください。(定員になり次第、締め切ります)

◎問合せ 中京高等学校通信制課程 ☎66-1760 FAX66-1759 info@heisei-gk.com

◎ 1月26日は「文化財防火デー」です ◎

文化財に関心を持って、災害などから文化財を守っていただくため、文化財防火訓練を実施します。

- ◆日時 1月19日(日) 9時~10時
- ◆場所 天猷寺(釜戸町)
- ◆内容 防火訓練・初期消火訓練



◎問合せ スポーツ・文化課 ☎68-7710

募集

◎ 瑞浪市斎場臨時職員募集 ◎

- ◆業務内容 施設管理(受付・火葬および収骨業務)
- ◆募集人員 1名
- ◆勤務期間 4月1日(火)~平成27年3月31日(火)
*次年度更新の場合もあります。
- ◆勤務条件 7時~16時45分のうち、7時間30分(フレックス勤務)

- ◆賃金 11,000円/日
 - ◆休日 友引、年末年始(12/31・1/1)および指定日
*土日勤務もあります。
 - ◆応募方法 履歴書を提出(郵送可)
 - ◆応募締切 2月7日(金)必着
- ◎応募・問合せ 環境課 ☎68-9806

◎ 幼・小・中学校における講師などの募集 ◎

児童・生徒の教育の充実のためにお力を貸していただける方を募集します。

- ◆職種 教諭・養護教諭・学校栄養士
 - ◆応募資格 幼・小・中の教員免許、または栄養士の免許をお持ちの方
 - ◆勤務地 市内の幼稚園、小、中学校など
*欠員があり次第、相談をさせていただきます。
- ◎応募・問合せ 学校教育課 ☎68-9833

◎ 瑞浪市老人保健福祉計画等策定委員の募集 ◎

第6期老人保健福祉計画・介護保険事業計画の策定にあたり、広い層からの意見を反映させた計画を立案するため、委員を募集します。

- ◆募集人員 3名(市内在住の方)
- ◆応募方法 応募用紙(高齢介護課にて配布または市ホームページよりダウンロード)に記入のうえ、高齢者福祉、保健および介護保険についての考えを800字程度にまとめ提出(郵送可)

◆任期 4月から計画策定終了まで
◆応募締切 2月7日(金)必着
◎応募・問合せ 高齢介護課 ☎68-2116

◎ 瑞浪市地域福祉計画策定委員募集 ◎

平成26年度に第3期地域福祉計画を策定するにあたり、計画策定委員を募集します。

この計画は、社会福祉法に定められており、福祉サービスの適切な利用の推進や地域福祉活動への住民参加の促進に関する事項などを定めるものであり、地域福祉施策の基本となります。

- ◆募集人員 3名
 - ◆応募資格 市内在住の18歳以上で地域福祉に関心のある方
 - ◆内容 4月から5回程度開催する策定委員会への参加
 - ◆応募方法 履歴書および応募の動機を400字程度の作文にして提出(郵送可)
 - ◆応募締切 2月28日(金)必着
- ◎応募・問合せ 社会福祉課 ☎68-2112

◎ 瑞浪市障害福祉計画策定委員募集 ◎

平成26年度に第4期障害福祉計画を策定するにあたり、計画策定委員を募集します。

この計画は、障害福祉サービスなどの必要量やその確保のための方策を定めるものであり、障がい者福祉施策の基本となります。

- ◆募集人員 2名
 - ◆応募資格 市内在住の18歳以上で障がい者福祉に関心のある方
 - ◆内容 4月から4回程度開催する策定委員会への参加
 - ◆応募方法 履歴書および応募の動機を400字程度の作文にして提出(郵送可)
 - ◆応募締切 2月28日(金)必着
- ◎応募・問合せ 社会福祉課 ☎68-2113

◎ トップアスリート交流事業 名古屋オーシャンズ「トーク&フットサル教室」 ◎

日本初のプロフットサルチームで、Fリーグ7連覇を目指す「名古屋オーシャンズ」を招いて開催する「トーク&フットサル教室」のフットサル教室の参加者を募集します。

- ◆日時 2月22日(土) 13時~15時40分
- ◆場所 市民体育館 第1競技場
- ◆対象者 市内在住・在学の小中高生100名程度
- ◆申込方法 学校の部や民間のクラブに所属の方は、それぞれの団体ごとに申し込んでください。それ以外の方は市民体育館へ直接申し込んでください。

◆締切 1月31日(金)
*イベントの詳細は2月1日号に掲載します。
◎申込・問合せ 市民体育館 ☎68-0747

困りごと相談 (2月分)

市役所 (1階市民相談室)

行政相談 2月10日(月) 13時~16時  市民協働課 ☎68-9748	身体障がい者相談 2月3日(月) 10時~12時  社会福祉課 ☎68-2113	住宅修繕相談 2月19日(水) 10時~15時  都市計画課 ☎68-9817	消費生活相談(予約制) 毎週火曜日 10時~16時 * 専門相談員による 消費生活相談 市民協働課 ☎68-9748
---	--	--	--

ハートピア (相談室)

弁護士による法律相談 2月4日(火) 10時30分~12時 2月20日(木) 13時30分~16時 (予約受付1月20日(月)~) 市民協働課 ☎68-9748 * 多重債務相談随時受付	障がい者就労巡回相談 2月18日(火) 13時30分~15時 社会福祉課 ☎68-2113	結婚相談 2月5日(水)・12日(水)・ 23日(日) 10時~16時 子育て支援室 ☎68-2115	心配ごと相談 2月3日(月)・10日(月)・ 17日(月)・24日(月) 13時30分~16時 社会福祉協議会 ☎68-4148
人権こまりごと相談 2月20日(木) 13時30分~16時 市民協働課 ☎68-9748	高齢者・障がい者 権利擁護相談 2月13日(木) 13時30分~16時 社会福祉協議会 ☎68-4148	児童相談 2月26日(水) 10時~15時  子育て支援室 ☎68-2115	母子相談 2月19日(水) 10時~15時  子育て支援室 ☎68-2115
総合文化センター 司法書士会による 夜間無料法律相談 2月12日(水) 18時~20時 市民協働課 ☎68-9748	教育支援センター 教育相談 毎週火・木曜日 13時~17時 教育相談室 ☎67-3338	陶児童館 移動家庭児童相談 2月5日(水) 10時~12時  子育て支援室 ☎68-2115	いじめ110番ダイヤル 学校でのいじめについて、 悩まず電話してください。 ☎080-1615-2571 ☎080-1614-2572 児童虐待通報電話 子育て支援室 ☎68-2115

2月の納期 (お支払いは便利な口座振替で)

○市県民税(特別徴収)	1月分	2月10日(月)
○固定資産税	4期分	2月28日(金)
○国民健康保険料	2月分	2月28日(金)
○後期高齢者医療保険料	8期分	2月28日(金)
○保育料・幼稚園授業料	2月分	2月28日(金)
○水道料金・下水道使用料	1月分	2月28日(金)
○市営住宅使用料	2月分	2月28日(金)
○介護保険料	2月分	2月28日(金)

2月の斎場のお休み 環境課 ☎68-9806

1日(土)・7日(金)・13日(木)・19日(水)・25日(火)

文化施設 2月の休館日

総合文化センター	3日、10日、17日、24日
市民図書館	3日、10日、17日、24日、28日
市民体育館	3日、10日、12日、17日、24日
化石博物館 陶磁資料館 市之瀬記念美術館 地球回廊	3日、10日、12日、17日、24日
自然ふれあい館	3日、10日、12日、17日、24日
サイエンスワールド	3日、10日、17日、24日

平成25年分 公的年金等の 源泉徴収票が送付されます

国民年金および厚生年金などの「老齢年金」を受給されている方に、「公的年金等の源泉徴収票」が日本年金機構より1月末までに送付されます。

源泉徴収票には、平成25年中の年金支払金額、社会保険料(介護保険料・国民健康保険料・後期高齢者医療保険料)の金額、源泉徴収税額および控除内容が記載されています。

この源泉徴収票は、確定申告などをする場合に必要となりますので、大切に保管してください。

* 障害年金や遺族年金は非課税所得のため、源泉徴収票は送付されません。

◎問合せ

多治見年金事務所 ☎22-0255
「ねんきんダイヤル」 ☎0570-05-1165

パブリックコメントの募集

「瑞浪市教育振興基本計画」について

教育委員会は、今後10年(平成26年度から35年度)を見据えて、市の教育が目指す基本的な方向や今後推進すべき具体的な施策を明らかにするため、「瑞浪市教育振興基本計画」を策定します。

これは、市の教育の現状と課題、多様なニーズに対応し、教育施策のさらなる推進を図っていくために、教育の基本理念や課題分野の基本目標を設定し、その実現に向けて具体的な施策を総合的に推進するためのものです。

この計画策定にあたり、市民の皆さんから内容に対する意見を募集します。

* 関係資料については、教育総務課、各コミュニティセンター、市民図書館、市のホームページでご覧いただけます。

◆受付期間 1月23日(木)
~2月21日(金)
◎問合せ 教育総務課
☎68-9831



化石博物館ナビ

問合せ ☎68-7710



ニュース デスモスチルスコーナーが新しくなりました。



改装した展示室



製作した復元画

展示室の入り口正面のデスモスチルス骨格模型の背景が最新の仮説に基づいて新しくなりました。デスモスチルスが生活していた様子を復元画で表し、1/10スケールの復元模型もあわせて展示しています。復元画のポイントは次の2点です。

- ・足はひれ状で、ジュゴンのように前足で海底を蹴って移動していた。
- ・背中が海面に出るくらいの浅い海で貝などの軟体動物を食べていた。

新しくなったコーナーでは、デスモスチルスが生き生きと描かれています。従来の骨格とあわせて、当時の情景を思い描いてみてください。

2月のイベント

2月16日 みずなみ化石教室 半日コースを開催します。

子どもの健康情報

お子さんの1日を振り返ってみましょう!

～健やかな成長を支えるための生活リズムを作っていますか?～

0	1	2	3	4	5	6	7	8	9	10	11	12	13	14	15	16	17	18	19	20	21	22	23	

健やかな成長のための生活リズムチェック

- 朝は毎日決まった時間(6時～7時ごろ)に起きています。
- 日中は支援センターや児童館、公園などで身体をたくさん動かして遊んでいる。
- お昼寝は15時ごろには切り上げている。
- お風呂はぬるめのお湯に入っている。
- 寝る前に明るいところへ出かけたり、テレビやゲームなどの画面を見たりしていない。
- 寝るまでの流れを毎日同じにしている。(例:お風呂→はみがき→布団に入る)
- 20時には暗くて静かなところで寝る準備をしている。

1日の生活を書いてみましょう!



★たくさんチェックが入ったお子さん→健やかな成長のための土台がしっかり整っています!これからも今の状態を維持していきましょう。

★チェックが少なかったお子さん→すぐに全部を変えることは難しいので、10分くらい早く起こしたり、寝かしつけるなど、簡単なことから始めてみてください。

乳幼児健診・相談・歯みがき教室

●2月分●

場所=保健センター/料金=無料

健診・相談・教室名	実施日	受付時間	対象者	持ち物
4カ月児健康診査	2月25日(火)	12:00開始	平成25年10月生まれ	母子健康手帳 アンケート
1歳6カ月児健康診査 *健診終了後希望者に歯みがき教室を実施します。	2月7日(金)	12:45開始	平成24年7月1日 ～7月15日生まれ	母子健康手帳 問診票・アンケート コップ・タオル *保護者の歯科健診も同時に実施します。
	2月14日(金)		平成24年7月16日 ～7月31日生まれ	
3歳児健康診査 *健診終了後希望者に歯みがき教室を実施します。	2月21日(金)	12:30～12:45集合	平成23年2月1日 ～2月14日生まれ	母子健康手帳 問診票・アンケート 早朝尿(容器を送付します) コップ・タオル
	2月28日(金)		平成23年2月15日 ～2月28日生まれ	
乳幼児相談	2月12日(水)	9:30～11:00受付	乳幼児希望者	母子健康手帳
6カ月児健康相談 および離乳食教室	2月4日(火)	9:30開始	平成25年8月生まれ	母子健康手帳
中期離乳食教室	2月4日(火)	13:30開始	平成25年6月生まれ	母子健康手帳
1歳児すくすく教室	2月20日(木)	第1子 10:40開始 第2子以降 9:40開始	平成25年2月生まれ	母子健康手帳・お茶
2歳児歯みがき教室	2月3日(月)	9:00～11:00受付	平成24年2月生まれ	母子健康手帳 歯ブラシ・コップ タオル
2歳6カ月児歯みがき教室	2月10日(月)		平成23年8月生まれ	
3歳6カ月児歯みがき教室	2月13日(木)		平成22年8月生まれ	
4歳・4歳6カ月児歯みがき教室	2月27日(木)		平成22年2月生まれ 平成21年8月生まれ	
6歳臼歯むし歯予防教室	2月26日(水)	15:30開始	平成20年2月生まれ	母子健康手帳 コップ・タオル

◎申込・問合せ 保健センター ☎67-2700

子育て支援センターだより

一緒に遊ぼうよ!(2月分)

場所 各子育て支援センター 時間 9時30分開所

	おんぶにだっこ	愛モア	ハグハグ	スマイル
0歳児ふれあい体操	2月26日(水)	2月14日(金)	2月18日(火)	2月6日(木)
1歳児親子遊び	2月18日(火)	-	2月26日(水)	-
2歳児親子遊び	2月14日(金)	-	2月27日(木)	-
プレママディ	毎週水曜日	毎週金曜日	毎週火曜日	毎週木曜日

♡プレママディ:初めて出産されるママの参加日(母子健康手帳持参)

*申し込みは事前に各子育て支援センターをお願いします。申込人数に合わせて、スペースの活用や遊び道具の準備をしますので、事前申込にご協力ください。

*詳しい予定表は、各子育て支援センターなどにありますので、来館の参考にしてください。

*上記以外でも、月曜日から土曜日までいつでも利用できます。(詳しくは各子育て支援センターにお尋ねください)

育児講習会 人形劇講演 劇団「はぐはぐ☆カンパニー」

◆日時 2月25日(火) 10時30分～11時30分

*受付 10時～10時25分(5分前には席に着いてください)

◆場所 稲津コミュニティセンター ◆対象 就園前の親子(50組)

◆内容 「ウサギのおさんぽ」「そんなのできない」「うみがめちゃん」

◆持ち物 靴袋、座布団などの敷物やひざ掛けなど

◆申込方法 1月21日(火) 9時30分より受け付けます。(定員になり次第締め切ります)

◎申込・問合せ おんぶにだっこ ☎66-1064

*詳細についての「案内」は各子育て支援センターでお渡しします。

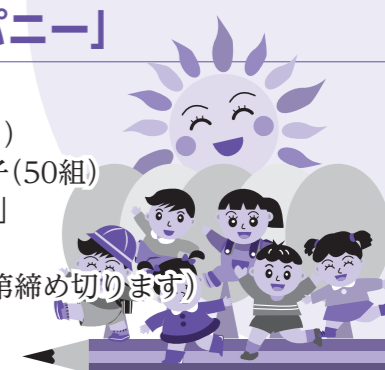

赤ちゃんの好奇心を満たす遊び

♡おすわり・ハイハイのころ♡

～いないいないばあ、いつ出るか期待に胸ワクワク!～

♡両手で顔を隠して「ばあ」と同時に顔を見せます。声に抑揚をつけたり、「いないいない」と「ばあ」の間隔をあけたりと、ちょっと「ばあ」で顔を見せるタイミングをずらしたりと工夫を!

*椅子をつかって……赤ちゃん和妈妈の間に椅子を置きます。ポイントは体の一部が見えるようにしておくこと!(まったく見えないと不安になります)

*ハンカチを使って……赤ちゃん和妈妈の間をハンカチで見えないように隠して「ばあ」。慣れてきたら顔にハンカチをかけて「ばあ」と合図をすると自分で外すことが出来るようになります。

*カーテンに隠れて……カーテンに顔を隠して笑顔とともに「ばあ」。慣れてくると自分でカーテンを動かして遊べるので、赤ちゃんは大満足です。

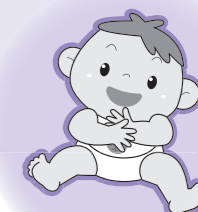

♡家庭の和やかな雰囲気の中で、心と体を使って遊びながら、心身ともに健やかに成長できると思います。こうして家族の絆が育まれていくのです。

◎申込・問合せ

おんぶにだっこ(稲津小学校横) ☎66-1064 ハグハグ(桔梗幼稚園内) ☎67-1136

愛モア(みどり幼稚園内) ☎66-1325 スマイル(竜吟幼稚園内) ☎63-2060

*センターへの電話が繋がらないときは、「おんぶにだっこ」(9時～16時)に連絡をお願いします。

まちかど写真館



皆さんの気持ちを受け、しっかり届けます

やさしさがいっぱい詰まっています

12月6日

市内の幼稚園と保育園の9園の園児が集めた「愛の一円募金」の贈呈式が市役所で開かれました。

代表の園児らは、一円玉がいっぱいに詰まった手作りの募金箱を市長に手渡し、「病気や台風で困っている人のために大切に使ってください」など、心温まるメッセージを伝えました。

12月8日 12年ぶりの光景が復活!

平成14年より休止していた「みずなみ陶器まつり」がちゃわん屋みずなみ(旧美濃焼プラザ)前で開催されました。

このまつりは、地元の陶磁器産業を盛り上げ、多くの方にみずなみ焼を使っていただくことを目的としたもので、会場には、陶磁器販売コーナーのほか、きなあつた瑞浪による新鮮野菜の出張販売などもあり、多くの人で賑わいました。



さまざまな用途やデザインの陶磁器がいっぱい



目ごろの感謝の思いを込めて

地元をいつまでもきれいに

12月14日

釜戸中学校生徒会が地域貢献を目的に企画した「ボランティア清掃」に3年生22人が参加し、釜戸駅や土岐川河川敷などの落ち葉掃きやゴミ拾いをしました。

参加した生徒は、「駅周辺は、地元の方がよく利用するうえ、観光客も訪れる場所なので、きれいにしておきたい」と話しました。

12月14日 グランドピアノがお目見え

11月に寄贈されたグランドピアノの披露会が総合文化センターで開催されました。

披露会では、作曲家のダニエル・フォルローさんがサンタクロースの姿で「赤鼻のトナカイ」や「雪」などのクリスマスソング10曲を演奏し、会場は一足早いクリスマスの雰囲気になっていました。



サンタさんから歌のプレゼント!